



2017-12-04

Tid 2017-12-11, Kl 19:00

Plats MKC Mångkulturellt Centrum, Vårdshusvägen 7, Fittja Gård

Ärenden

Justering

Förvaltningschefen informerar

- 1 Laglighetsprövning enligt KL 4:8, Yttrande till förvaltningsrätten
- 2 Budgetprognos KOF oktober 2017
- 3 Mål och internbudget KFN 2018
- 4 Ändrade avgifter i kommunens ishallar
- 5 Studieförbundsbidrag 2018
- 6 Uppföljning av föreningsrevisionsrapport
- 7 Bidrag till öppen fritidsverksamhet 2018
- 8 Bidrag till Hågelby 4H 2018
- 9 Föreningsbidrag 2018
- 10 Bidrag till Byggnadsföreningen Heijmdal för drift av Tumbascenen 2018

- 11 Bidrag till Handikapporganisationernas samrådsgrupp 2018
- 12 Revidering av Bidragsregler för ideella föreningar avseende organiserad spontanidrott
- 13 Utlysning av föreningsbidrag för att arrangera sommarlovsaktiviteter 2018
- 14 Beslut om ändrade öppettider på söndagar på Musikhuset i Norsborg
- 15 Avtal Kulturstöd Botkyrka Riksteaterförening
- 16 Remissvar Förslag till Kulturstrategi för Stockholmsregionen
- 17 Fittja Dialogforum 2017-09-16
- 18 Anmälningssärenden 2017
- 19 Delegationsbeslut 2017

Från kl. 17 till ca 18.30 äter vi tillsammans ett vegetariskt julbord i Tavernan. Därefter hålls något förkortade gruppmöten innan sammanträdet börjar kl. 19 i Tingssalen.

Meddela gärna förhinder till ann.gustafsson1@botkyrka.se.

Välkomna!

Robert Aslan
ordf kultur- och fritidsnämnden

Ann Gustafsson
nämndsekreterare



1

Laglighetsprövning enligt KL 4:8, Yttrande till förvaltningsrätten

Beslut

Kultur- och fritidsnämnden beslutar att godkänna kommunjuristens yttrande till förvaltningsrätten i Stockholm i mål 24095-17.

Kultur- och fritidsnämnden uppdrar åt ordförande Robert Aslan att underteckna yttrandet.

Sammanfattning

Kjell Sjöberg har till förvaltningsrätten i Stockholm gett in en begäran om ogiltigförklarande av kultur- och fritidsnämndens beslut från den 2 oktober 2017 med anledning av att ersättaren Lisa Forssberg varit kallad och närvarande trots att hon vid tiden för sammanträdet hade flyttat från kommunen.

Med anledning av Stockholms förvaltningsrätts föreläggande från 19 oktober 2017 avger kultur- och fritidsnämnden sitt yttrande i ärendet. Yttrandet redogörs för i ärende KOF/2017:193.



2017-11-30

Dnr KOF/2017:193

Referens
Ann Gustafsson

Mottagare
Kultur- och fritidsnämnden

Yttrande till förvaltningsrätten, mål 24095-17

Förslag till beslut

Kultur- och fritidsnämnden beslutar att godkänna kommunjuristens yttrande till förvaltningsrätten i Stockholm i mål 24095-17.

Kultur- och fritidsnämnden uppdrar åt ordförande Robert Aslan att underteckna yttrandet.

Sammanfattning

Kjell Sjöberg har till förvaltningsrätten i Stockholm gett in en begäran om ogiltigförklarande av kultur- och fritidsnämndens beslut från den 2 oktober 2017 med anledning av att ersättaren Lisa Forssberg varit kallad och närvarande trots att hon vid tiden för sammanträdet hade flyttat från kommunen.

Med anledning av Stockholms förvaltningsrätts föreläggande från 19 oktober 2017 avger kultur- och fritidsnämnden sitt yttrande i ärendet. Yttrandet redogörs för i ärende KOF/2017:193.

Pernilla Conde Hellman
Kultur- och fritidschef

Expedieras till
Förvaltningsrätten i Stockholm



Referens

Sisilya Rhawi
Kommunjurist

Mottagare

Förvaltningsrätten i Stockholm
115 76 Stockholm

Yttrande till förvaltningsrätten i Stockholm, mål 24095-17

Klagande

Kjell Sjöberg
Stendalsvägen 108
146 52 Tullinge

Motpart

Kultur- och fritidsnämnden i Botkyrka kommun
147 85 Tumba

Saken

Laglighetsprövning enligt kommunallagen (1991:900), nedan KL

Med anledning av förvaltningsrättens föreläggande den 19 oktober 2017 vill Kultur- och fritidsnämnden i Botkyrka kommun (nedan kommunen/nämnden) avge följande yttrande.

Inställning och grunder för inställningen

Kjell Sjöberg har till förvaltningsrätten gett in en begäran om ogiltigförklarande av nämndens beslut den 2 oktober 2017 med anledning av att ersättaren Lisa Forssberg var kallad och närvarande vid nämndens sammanträde trots att hon vid den tiden hade avflyttat från kommunen.

2017-11-23

KOF/2017:193

Nämnden bestrider Kjell Sjöbergs yrkande om ogiltigförklaring och yrkar att nämndens beslut ska kvarstå. Skäl för bestridandet är att Lisa Forssberg endast var närvarande som ersättare, men inte som beslutförande vid sammanträdet den 2 oktober 2017.

Om förvaltningsrätten ändå skulle anse att Lisa Forssbergs närvaro har utgjort grund för upphävande antingen enligt 10 kap. 8 § första eller fjärde punkten i KL så bör beslutet ändå inte upphävas eftersom felet enligt 10 kap. 9 § KL har saknat betydelse för ärendets utgång.

Bakgrund och omständigheter

Vid en laglighetsprövning enligt kommunallagen ska domstolen endast bedöma det överklagande beslutets laglighet och inte dess sakliga innehåll eller lämplighet. Därför kan ett kommunalt beslut endast upphävas enligt 10 kap. 8 § KL om det inte har kommit i laga ordning; beslutet hänför sig till något som inte är en angelägenhet för kommunen; det organ som fattat beslutet har överskridit sina befogenheter eller beslutet strider mot lag eller annan författning.

I 4 kap. 8 § KL står det att om en förtroendevald upphör att vara valbar, upphör också uppdraget genast.

Den 16 augusti 2017 folkbokfördes Lisa Forssberg i Salems kommun. Nämnden fick kännedom om flytten i samband med begäran om yttrande från förvaltningsrätten i Stockholm mål 24095-17. Fram till dess har Lisa Forssberg kallats att delta som ersättare vid nämndens sammanträden den 4 september och 2 oktober 2017.

2017-11-23

KOF/2017:193

Lisa Forsberg var inte närvarande vid sammanträdet den 4 september 2017, vilket framgår av Sammanträdesprotokoll 2017-09-04, se **Bilaga 1**.

Nämnden har öppna sammanträden och allmänheten kan få tillfälle att närvara vid delar av sammanträdena och ställa frågor.

Nämndens sammansättning ska bestå av elva ledamöter och elva ersättare, se nämndens reglemente § 3 i bifogade **Bilaga 2**. I § 6 i reglementet står vad som gäller kring ersättarnas tjänstgöring.

Sammanträdet som är uppe för prövning i målet ägde rum den 2 oktober 2017 med elva beslutande ledamöter – inklusive tjänstgörande Stig-Åke Carlsson som ersättare för Adnan Issa. Vid sammanträdet behandlades §§ 70-82, vilket framgår av bifogade sammanträdesprotokoll, **Bilaga 3 och 4**.

Av upprops- och voteringslistan till det aktuella sammanträdet framgår att endast Stig-Åke Carlsson trädde in som ersättare vid samtliga ärenden, se bifogade **Bilaga 5**. Vidare står det vilka ersättare som var närvarande vid upprop. Av upprops- och voteringslistan framgår att Lisa Forsberg var närvarande under §§ 70-77 samt 82.

Vid rubriken "Beslutande" i ingivna Bilaga 3 framgår vilka som var beslutande ledamöter och ersättare under sammanträdet. Vid rubriken "Ersättare" i samma bilaga står det vilka ersättare som var närvarande men inte tjänstgörande vid sammanträdet – dvs. att Lisa Forsberg närvarade men tjänstgjorde inte när §§ 70-77 och 82 behandlades av nämnden.

Som framgår av sammanträdesprotokollet samt upprops- och voteringslistan (se bilagorna 3 och 5) tjänstgjorde inte Lisa Forsberg som ersättare vid nämnden den 2

2017-11-23

KOF/2017:193

oktober 2017. Även om hon inte borde ha kallats in som ersättare så har hon inte påverkat utgången i de beslut som fattades den 2 oktober 2017.

Kommunen konstaterar att 4 kap. 8 § KL visserligen är tillämplig, men att det med hänsyn till omständigheterna enligt ovan inte ska föranleda till en ogiltigförklaring av nämndens beslut. Kultur- och fritidsnämndens beslut som fattades den 2 oktober 2017 bör således kvarstå.

Robert Aslan
Kultur- och fritidsnämndens ordförande

Bifogade handlingar

Bilaga 1: Sammanträdesprotokoll 2017-09-04

Bilaga 2: Kultur- och fritidsnämndens reglemente

Bilaga 3: Sammanträdesprotokoll 2017-10-02, §§ 70-81

Bilaga 4: Sammanträdesprotokoll 2017-10-02, § 82

Bilaga 5: Upprops- och voteringslista 2017-10-02



2017-09-04

Plats och tid	Kärsbyskolan, Tomtbergavägen 370, Norsborg, kl 19:00	
Beslutande	Robert Aslan (S), ordförande	Deniz Bulduk (MP), vice ordförande
	Yusuf Aydin (KD), andre vice Ordförande	Adnan Issa (S)
	Stig-Åke Carlsson (S) tjänstgörande ersättare för Mona Shafahi (S)	Ranjith Sivanesan (S)
	Maria Mendoza (S) tjänstgörande ersättare för Ornina Heido (S)	Ufuk Sen (M)
	Märta Engelberth-Fridell (M)	Kjell Sjöberg (TUP)
	Pia Carlson (V)	
Ersättare	Michael Erikson (M), Douglas Lillerud (M), James Jin (MP), Therese Lind (TUP), Sofia Johansson (L)	
Övriga deltagande	Pernilla Hellman (kultur- och fritidschef), Andreas Dahlgren (administrativ chef), Ann-Christine Andersson (verksamhetschef Ungdom och förening), Ida Burén (verksamhetschef Kulturen), Anja Dahlstedt (verksamhetschef Biblioteken), Roger Vintemar (verksamhetschef Idrott och anläggning), Linus Söderling, Idrott och anläggning, Anna-Stina Takkala, Biblioteken, Cecilia Falk, Biblioteken och Ann Gustafsson (nämndsekreterare)	
Utses att justera	Yusuf Aydin (KD)	
Plats och tid för justering	Kultur- och fritidsförvaltningen, plan 2, 2017-09-11	

Sekreterare

Ann Gustafsson

Paragrafer 57-69

Ordförande

Robert Aslan (S)

Justerare

Yusuf Aydin (KD)

2017-09-04

ANSLAG/BEVIS

Protokollet är justerat. Justeringen har tillkännagivits genom anslag.

Nämnd

Kultur- och fritidsnämnden

Anslaget den

2017-09-12

Förvaringsplats för protokollet

Kultur- och fritidsförvaltningen, plan 2

Underskrift

Ann Gustafsson

Sammanträdesdatum

2017-09-04

Nedtas den

2017-10-04

2017-09-04

§ 57

Svar på mbf - Spola is på tennisbanorna vid Maden, KOF/2017:36 (KS/2016:817)

Beslut

Kultur- och fritidsnämnden avslår medborgarförslaget.

Sammanfattning

Förslagsställaren föreslår att vintertid spola isbanor på de två tennisbanor som finns på Maden i Tullingesjön. Detta för att erbjuda unga en säker samt upplyst plats att åka skridskor på vintertid. Tennisbanorna på Maden tillhör tennisföreningen Tullinge Tennisklubb (TTK) och deras ståndpunkt är avgörande för förslaget. TTK anser att det är olämpligt att spola upp tennisbanorna eftersom det påverkar banorna negativt. Därför säger de som ägare till anläggningen nej till förslaget. Kultur- och fritidsförvaltningen gör samma bedömning som föreningen, det vill säga att is på banorna påverkar dem negativt, och avslår medborgarförslaget.

2017-09-04

§ 58

Svar på mbf - Bygg en läktare i Tullingehallen, KOF/2017:54 (KS/2017:43)

Beslut

Kultur- och fritidsnämnden avslår medborgarförslaget.

Sammanfattning

Förslagsställaren anser att läktaren i Tullingehallen bör byggas ut och förbättras. Detta med motiveringen att nuvarande läktare inte klarar av den mängd publik som regelbundet kommer. Kultur- och fritidsförvaltningen har en dialog med föreningen angående deras behov av större läktare och då främst för A-lagets verksamhet. Kommande säsong genomförs ett försök att i samverkan med Huddinge kommun använda Fleminghallen som FBI Tullinges hemmaarena för A-laget. Kultur- och fritidsförvaltningen vill genomföra och utvärdera detta försök innan vidare ställningstagande avseende en utbyggnation av läktaren i Tullingehallen. När det gäller förslaget om att ersätta träräcket med plexiglas för att förbättra sikten tar förvaltningen med sig idén och undersöker hur siktförhållanden kan förbättras.

Yrkanden

Kjell Sjöberg (TUP) yrkar bifall.
Ufuk Sen (M) yrkar bifall.

Propositionsordning

Ordförande ställer proposition om ordförandeförslaget alternativt yrkandet från (TUP) och (M) om bifall och finner att kultur- och fritidsnämnden beslutar i enlighet med ordförandeförslaget.

Reservationer

Tullingepartiet reserverar sig mot beslutet.

2017-09-04

§ 59

Yttrande över mbf - Anlägg bastu vid dagvattenparken Maden, KOF/2017:76 (KS/2017:123)

Beslut

Kultur- och fritidsförvaltningen avslår medborgarförslaget.

Sammanfattning

Förslagsställaren föreslår att det byggs en bastu vid Maden. Detta skulle bli ett lyft för Tullinge och bli en bra mötesplats enligt förslagsställaren. Kultur- och fritidsförvaltningens har samrått med Tekniska förvaltningen och Samhällsbyggnadsförvaltningen. Maden är tyvärr ett känsligt område ur djur- och miljöperspektiv, vilket gör att det inte är lämpligt att ha badaktiviteter i området. Medborgarförslaget avslås därför. Kultur- och fritidsförvaltningen välkomnar en dialog med förslagsställaren gällande en bastuförening och dess framtida arbete.

2017-09-04

§ 60

Svar på mbf - Anlägg ett utegym vid Tullingestrand, KOF/2017:93 (KS/2017:174)

Beslut

Kultur- och fritidsnämnden avslår medborgarförslaget.

Sammanfattning

Förslagsställaren föreslår att det anläggs ett utegym vid tennisbanorna på Maden. Motivering till förslaget är att detta skulle bidra till att göra området mer attraktivt samt att det finns gott om utrymme här. Kultur- och fritidsförvaltningen har byggt sju utegym på olika platser i kommunen och i det kommande idrottsprogrammet finns planer för en fortsatt byggnation av utegym. Kultur- och fritidsförvaltningen avslår medborgarförslaget i avvaktan på detta.

2017-09-04

§ 61

Muntlig redovisning om biblioteken

Beslut

Kultur- och fritidsnämnden har tagit del av informationen.

2017-09-04

§ 62

Tumba Dialogforum 2017-03-13 (KOF/2017:64)

Beslut

Kultur- och fritidsnämnden överlämnar kultur- och fritidsförvaltningens tjänsteskrivelse KOF/2017:64 till Charlotte Rydberg som svar på fråga ställd vid Tumba Dialogforum 2017-03-13.

2017-09-04

§ 63

Grödinge Dialogforum 2017-04-26 (KOF/2017:85)

Beslut

Kultur- och fritidsnämnden överlämnar kultur- och fritidsförvaltningens tjänsteskrivelse KOF/2017:85 till Charlotte Rydberg som svar på förslag framlagt vid Grödinge Dialogforum 2017-04-26.

2017-09-04

§ 64

Biblioteksprogram (KOF/2016:144)

Beslut

Kultur- och fritidsnämnden beslutar att godkänna kultur- och fritidsförvaltningens förslag till biblioteksprogram för Botkyrka kommun 2018-2022 och tillställer det Kommunfullmäktige för beslut.

Kultur- och fritidsnämnden uppdrar åt kultur- och fritidsförvaltningen att, under förutsättning att Kommunfullmäktige beslutar enligt nämndens förslag till biblioteksprogram, ta fram förslag till ny inköps- och fjärrlånepolicy för Botkyrkas folkbibliotek i enlighet med biblioteksprogrammets inriktning.

Sammanfattning

Biblioteksprogram för Botkyrka kommun 2018-2022 är ett underlag för strategiska beslut på biblioteksområdet och fastställer riktning och prioriterade målgrupper för kommunens folkbibliotek, skolbibliotek och specialbibliotek. Programmet är framtaget på uppdrag av kommunstyrelsen och är ett svar på lagstiftarens krav på kommunövergripande biblioteksplan. Kultur- och fritidsnämndens förslag till biblioteksprogram har under våren varit på remiss bland berörda nämnder, utskott, råd samt Mångkulturellt centrum styrelse. Samtliga remissinstanser har ställt sig positiva till biblioteksprogrammets utformning och har samtidigt givit förslag på mindre justeringar, varav vissa har arbetats in i förslaget.

Yrkanden

(KD) yrkar på återremiss.
(TUP) yrkar på återremiss.
(M) yrkar på återremiss.

Propositionsordning

Ordföranden ställer proposition om att avgöra ärendet vid sammanträdet alternativt återremittera ärendet enligt yrkandena från (KD), (TUP) och (M). Ordförande finner att kultur- och fritidsnämnden beslutar att ärendet ska avgöras vid sammanträdet.

Ordförande finner att kultur- och fritidsnämnden beslutar i enlighet med ordförandeförslaget.

Särskilt yttrande

Oppositionen kommer att inkomma med särskilt yttrande som bilägges protokollet.

2017-09-04

§ 65

Engångsutbetalning av föreningsbidrag (KOF/2017:100)

Beslut

Kultur- och fritidsnämnden beslutar att

- avsätta 200tkr i extra föreningsbidrag till stöd för nyanlända
- fördela 650tkr utifrån ett procentuellt påslag (på 7,4 %) till de föreningar som redan beviljats föreningsbidrag för 2017 enligt listan i bilaga 1.

Sammanfattning

Kommunfullmäktige har beslutat att höja föreningsbidragen med 850 tkr (KS/2016:567) genom att överföra medel avsatta för sponsring från kommunledningsförvaltningen till kultur- och fritidsnämnden. Kultur och fritidsnämnden har fått i uppdrag att fördela dessa medel redan under 2017 samt att ”se över reglementet för föreningsbidrag så att tillägget gynnar hela föreningsverksamheten samtidigt som det kan vara stöd för specifika mindre arrangemang”.

För 2017 föreslås en tillfällig hantering av bidraget där 650tkr fördelas genom en engångsutbetalning till de föreningar som redan beviljats föreningsbidrag 2017 och resterande 200tkr avsätts för föreningsbidrag till stöd för nyanlända.

Kultur- och fritidsförvaltningen avser återkomma senast i november 2017 med förslag på hur tillägget kan fördelas framöver.

2017-09-04

§ 66

Nya öppettider Fittja bibliotek (KOF/2017:119)

Beslut

Kultur- och fritidsnämnden beslutar om nya öppettider för Fittja bibliotek. De nya öppettiderna gäller med omedelbar verkan.

Sammanfattning

Mellan 2 maj och 18 augusti 2017 har Fittja bibliotek hållit stängt på grund av upprepade incidenter av hot och våld och kriminell verksamhet. Som en del i arbetet med att skapa ett tryggt och tillgängligt Fittja bibliotek för hela Fittja har kultur- och fritidsförvaltningen gjort en översyn av öppettiderna.

2017-09-04

§ 67

Studieresa utanför EU (KOF/2017:148)

Beslut

Kultur- och fritidsnämnden godkänner studieresa till USA mellan 7 och 14 oktober för Andreas Dahlgren, Anja Dahlstedt, Ida Burén, Ann-Christine Andersson, Maria Grudin och Linus Söderling från kultur- och fritidsförvaltningens ledningsgrupp.

Sammanfattning

Ledningsgruppen på kultur- och fritidsförvaltningen bestående av Andreas Dahlgren, administrativ chef, Anja Dahlstedt, verksamhetschef Bibliotek, Ida Burén, verksamhetschef Kultur, Ann-Christine Andersson verksamhetschef Ungdom och förening, Maria Grudin, kvalitetsutvecklare och Linus Söderling, tf verksamhetschef Idrott och anläggning, ska under 7 och 14 oktober 2017 delta i en studieresa till New York och Pittsburgh, USA i syfte att studera nya innovativa sätt att arbeta med kultur, idrott och fritidsaktiviteter för att möta dagens utmaningar med inkludering, medborgarinflytande och social hållbarhet. Studieresan ska ha ett tydligt fokus på civilsamhället som skapande kraft, stadsplanering och social hållbarhet.

En omvärldsanalys visar att Pittsburgh har ett spännande och nyskapande arbete med medborgarinflytande och social hållbarhet kopplat till stadsutveckling och man har genomgått en större förvandling från stålverksstad som drabbats hårt av nedläggningar till en innovations- och kunskapsstad där både invånare, näringsliv och andra aktörer involverats i förnyelsen. Resan kommer också att omfatta ett antal förnyelseprojekt i New York, bl a ett besök i Bryant Park där man arbetar framgångsrikt med att involvera civilsamhället för att stärka tryggheten i den offentliga miljön. Kostnaden för resan är ca 35 tkr per person och täcks av fortbildningsmedel till förvaltningschefens förfogande inom förvaltningens budget.

Ett detaljerat program är under framtagande. Studieresan kommer att dokumenteras i ord och bild och ett frukostseminarium kommer att arrangeras för kunskapsöverföring under vintern 2017/18.

Yrkanden

Kjell Sjöberg (TUP) yrkar avslag.

Propositionsordning

Ordförande ställer proposition om ordförandeförslaget alternativt yrkandet från (TUP) om avslag och finner att kultur- och fritidsnämnden beslutar i enlighet med ordförandeförslaget.

2017-09-04

§ 68

Anmälningssärenden (KOF/2017:6)

Beslut

Kultur- och fritidsnämnden har tagit del av informationen.

2017-09-04

§ 69

Delegationsbeslut (KOF/2017:7)

Beslut

Kultur- och fritidsnämnden godkänner redovisningen av delegationsbesluten.



TULLINGE | PARTIET

Kultur- och fritidsnämnden
Dnr KOF/2016:144

Särskilt yttrande

Ärende: Biblioteksprogram

Biblioteksprogram för Botkyrka kommun 2018-2022 är ett underlag för strategiska beslut på biblioteksområdet och fastställer riktning och prioriterade målgrupper för kommunens folkbibliotek, skolbibliotek och specialbibliotek. Vi anser biblioteksprogrammet vara ett viktigt dokument för hur biblioteksområdet ska utvecklas de kommande åren men också uppfylla de krav som ställs av bibliotekslagen samt andra lagar och regler.

Dokumentet har arbetats fram under föregående år och varit på remiss hos berörda nämnder, utskott, råd och Mångkulturellt centrum.

Vi yrkar på återremiss av biblioteksprogrammet av två anledningar. För det första har Botkyrka kommun innan sommaren antagit ett nytt dokument ”Strategi för ett jämlikt Botkyrka” som ersätter ett flertal andra strategidokument i kommunen däribland den interkulturella strategin. Enligt vår bedömning har inte den nya strategin för ett jämlikt Botkyrka kunna tas i beaktande i framtagande av biblioteksprogrammet.

För det andra och av väsentlig vikt har Justitieombudsmannen den 28 juni 2017 i ett beslut riktad kritik mot Kultur- och fritidsnämnden i Botkyrka kommun för att Tumba bibliotek handlagt framställningar om att få låna två böcker på ett sätt som står i strid med bibliotekslagen och 1 kap. 9 § regeringsformen.

Vi ser ytterst allvarligt på denna kritik och anser att biblioteksprogrammet behöver återremitteras för en översyn i syfte att säkerställa att biblioteksområdet inte handlar i strid med gällande lagar och regler. Då tjänsteskrivelsen från förvaltningen är daterad den 16 juni 2017 har kritiken från Justitieombudsmannen inte kunnat beaktas i det presenterade biblioteksprogrammet.

Norsborg 2017-09-04

Yusuf Aydin (KD)

Kjell Sjöberg (TUP)

Ufuk Sen (M)

Märta Engelberth-Fridell (M)



REGLEMENTE FÖR KULTUR- OCH FRITIDSNÄMNDEN

Utöver bestämmelserna om en nämnd i kommunallagen och det som sägs om verksamheten i berörda författningar ska följande gälla för kultur- och fritidsnämnden.

Kultur- och fritidsnämndens verksamhetsområde

§ 1

Kultur- och fritidsnämnden har till uppgift att vara huvudman för kultur- och fritidsverksamheten i kommunen.

Det åligger nämnden att

- 1 leda biblioteksverksamheten, idrottsverksamheten, den öppna fritidsverksamheten, kulturverksamheten samt kulturskoleverksamheten,
- 2 ansvara för uthyrning av lokaler och anläggningar som disponeras av nämnden,
- 3 stimulera det arbete som bedrivs av organisationer, institutioner och enskilda inom nämndens verksamhetsområde,
- 4 handlägga bidrag till föreningar, organisationer och institutioner inom nämndens verksamhetsområde,
- 5 verka för att miljöer med viktiga kulturhistoriska värden bevaras,
- 6 årligen utse idrotts- och kulturstipendiater,
- 7 köpa in konstverk och besluta om konstverkens placering,
- 8 svara för konstnärlig utsmyckning av offentliga platser och byggnader i samråd med annan berörd nämnd,
- 8 kunskaps- och kompetensmässigt stödja kommunstyrelsen i den strategiska utvecklingen, särskilt inom kreativitet och idéutveckling,
- 10 ansvara för och samordna kommunens operativa arbete med att främja
 - kreativa näringar och filmsamordning, samt



- kreativitet och idéutveckling,
- 11 avge yttrande och remissvar i ärenden som hör till nämndens verksamhetsområde,
 - 12 följa utvecklingen inom sitt verksamhetsområde och framföra sina synpunkter till berörda myndigheter om nämnden anser det påkallat,
 - 13 delta i utvecklingen av kommunens områdesarbete.

Kultur- och fritidsnämnden ska dessutom i egenskap av personalmyndighet för kultur- och fritidsförvaltningen besluta i personalärenden inom ramen för lag och avtal samt av kommunstyrelsen angivna riktlinjer/policy. Undantag gäller för ärenden där beslutsrätten åvilar kommunstyrelsen. Vidaredelegation från nämnden till tjänsteman ska framgå av en delegationsförteckning. Nämnden ansvarar för att förteckningen hålls aktuell. Arbetsuppgifter inom arbetsmiljöområdet enligt arbetsmiljölag och tillämpliga föreskrifter delegeras till förvaltningschef.

Nämnden beslutar om förändring av sin förvaltningsorganisation.

Nämnden är registeransvarig för de personregister som nämnden för i sin verksamhet.

Nämnden ska se till att verksamheten bedrivs i enlighet med gällande författningar, de mål och riktlinjer som fullmäktige har bestämt samt bestämmelserna i detta reglemente.

Delegering från kommunfullmäktige

§ 2

Nämnden får fastställa avgifter för tjänster inom sitt verksamhetsområde under förutsättning att avgifterna är av mindre kommunalekonomisk betydelse.

Nämnden ska på det sätt som fullmäktige beslutar rapportera till fullmäktige hur fullmäktiges delegering utnyttjas.



Sammansättning

§ 3

Nämnden består av elva ledamöter och elva ersättare. Mandatperioden är fyra år räknat från och med den 1 januari året efter det år då val av kommunfullmäktige har ägt rum.

Kommunfullmäktige utser ordförande, 1:e vice ordförande och 2:e vice ordförande som tjänstgör under den löpande mandatperioden.

Kallelse till sammanträdena

§ 4

Ordföranden ansvarar för att kallelse utfärdas till sammanträdena.

Kallelsen ska vara skriftlig och innehålla uppgift om tid och plats för sammanträdet samt en föredragningslista.

Kallelsen ska på ett lämpligt sätt tillställas varje ledamot och ersättare senast sju dagar före sammanträdesdagen.

Kallelsen bör åtföljas av förslag till beslut och handlingar som ger information om ärendena på föredragningslistan. Tillägg till föredragningslistan ska tillställas ledamöter och ersättare senast tre dagar före sammanträdet. Ett ärende som inte tagits med på föredragningslistan får tas upp till avgörande på sammanträde endast om alla ledamöter är överens om det.

I undantagsfall får kallelse ske på annat sätt.

När varken ordföranden eller en vice ordförande kan kalla till sammanträde ska den till åldern äldste ledamoten göra detta.

Förhinder att delta i ett sammanträde

§ 5

En ledamot som inte kan delta i ett sammanträde eller i en del av ett sammanträde ska snarast anmäla det till nämndens sekreterare.



Ersättarnas tjänstgöring

§ 6

Om en ledamot inte kan delta i ett sammanträde ska en ersättare tjänstgöra i ledamotens ställe.

En ledamot som kommer under ett pågående sammanträde har rätt att tjänstgöra även om en ersättare har trätt in i ledamotens ställe.

Om inte ersättarna väljs proportionellt ska ersättarna tjänstgöra i den turordning som fullmäktige fastställer.

En ersättare som har börjat tjänstgöra har dock alltid företräde oberoende av turordningen. Om styrkebalansen mellan partierna skulle påverkas av detta får en ersättare som kommer under pågående sammanträde träda in i stället för en ersättare längre ner i turordningen. En ersättare som inte tjänstgör har rätt att delta i överläggningarna.

§ 7

En ledamot eller en ersättare som har avbrutit sin tjänstgöring p g a jäv i ett ärende får åter tjänstgöra, sedan ärendet har handlagts.

En ledamot som har avbrutit tjänstgöringen en gång under ett sammanträde p g a annat hinder än jäv, får åter tjänstgöra bara om ersättarens inträde har påverkat styrkebalansen mellan partierna.

Ersättare för ordföranden

§ 8

Om varken ordföranden eller en vice ordförande kan delta i ett helt sammanträde eller i en del av ett sammanträde utser nämnden en annan ledamot att leda sammanträdet. Fram till dess fullgör den till åldern äldsta ledamoten ordförandens uppgifter.

Om ordföranden p g a sjukdom eller av annat skäl är hindrad att fullgöra uppdraget för en längre tid får nämnden utse en annan ledamot att vara ersättare för ordföranden. Ersättaren fullgör ordförandens samtliga uppgifter.



Justering av protokoll

§ 9

Protokollet justeras av ordföranden och minst en ledamot.

Nämnden kan besluta att en paragraf i protokollet ska justeras omedelbart. Paragrafen bör redovisas skriftligt innan nämnden justerar den.

Reservation - särskilt yttrande, protokollsanteckning

§ 10

Om en ledamot har reserverat sig mot ett beslut och ledamoten vill motivera reservationen ska ledamoten göra det i form av en skriftlig reservation. Reservationen ska lämnas till nämndens sekreterare före justeringen av protokollet.

En ledamot och en ersättare har rätt att lämna ett särskilt yttrande. Ledamoten/ersättaren ska innan sammanträdet avslutas anmäla att ett yttrande kommer att avges och yttrandet ska lämnas till sekreteraren före protokollsjusteringen. Dessutom har en ledamot och en ersättare rätt att i protokollet få intaget en kort meningstrytning (protokollsanteckning).

Ordförandens uppgifter

§ 11

Utöver det som föreskrivs i kommunallagen och i övriga delar av detta reglemente om ordförandens uppgifter ska nämndens ordförande

- 1 representera nämnden vid uppvaktningen hos myndigheter och vid andra andra liknande tillfällen,
- 2 ansvara för beredningen av de ärenden som nämnden ska behandla och lägga fram förslag till beslut,
- 3 vara tillgänglig för allmänheten i rimlig omfattning,
- 4 bevaka att nämndens uppgifter fullgörs.



Nämndens förvaltning

§ 12

Nämnden biträds av kultur- och fritidsförvaltningen som lyder under nämnden.

Särskilda bestämmelser

§ 13

Nämnden ska samarbeta med de kommunala nämnder och andra myndigheter som är berörda av nämndens verksamhet.

§ 14

Skrivelser från nämnden och andra handlingar som ska skrivas under av företrädare för nämnden undertecknas på det sätt som nämnden bestämmer.

Delgivning med nämnden sker med ordföranden eller med den eller de som nämnden utser.



2017-10-03

Plats och tid	Kommunhuset plan 2, Munkhättevägen 45, Tumba, kl 19:00	
Beslutande	Robert Aslan (S), ordförande Yusuf Aydin (KD), andre vice Ordförande Mona Shafahi (S) Ornina Heido (S) Märta Engelberth-Fridell (M) Pia Carlson (V)	Deniz Bulduk (MP), vice ordförande Stig-Åke Carlsson (S) tjänstgörande ersättare för Adnan Issa (S) Ranjith Sivanesan (S) Ufuk Sen (M) Kjell Sjöberg (TUP)
Ersättare	Lisa Forssberg (S) (§70-77), Michael Erikson (M), Douglas Lillerud (M), James Jin (MP), Therese Lind (TUP), Sofia Johansson (L)	
Övriga deltagande	Pernilla Hellman (kultur- och fritidschef), Andreas Dahlgren (administrativ chef), Ann-Christine Andersson (verksamhetschef Ungdom och förening), Ida Burén (verksamhetschef Kulturen), Linus Söderling (tf verksamhetschef Idrott och anläggning), Roger Vintemar (föredragande ärende §74), Kenneth Hedlöf (förslagsställare §70) och Ann Gustafsson (nämndsekreterare).	
	Tre anställda vid kultur- och fritidsförvaltningen deltog som åhörare under mötet. Sju personer från olika skytteföreningar deltog som åhörare till och med §74.	
Utses att justera	Kjell Sjöberg (TUP)	
Plats och tid för justering	Kultur- och fritidsförvaltningen, plan 2, 2017-10-09	
Sekreterare	_____ Ann Gustafsson	Paragrafer 70-81
Ordförande	_____ Robert Aslan (S)	_____
Justerare	_____ Kjell Sjöberg (TUP)	_____

2017-10-03

ANSLAG/BEVIS

Protokollet är justerat. Justeringen har tillkännagivits genom anslag.

Nämnd

Kultur- och fritidsnämnden

Anslaget den

2017-10-10

Förvaringsplats för protokollet

Kultur- och fritidsförvaltningen, plan 2

Underskrift

Ann Gustafsson

Sammanträdesdatum

2017-10-02

Nedtas den

2017-11-01

2017-10-03

§ 70

Svar på mbf - Badbuss från Tumba till Sandviksbadet (KOF/2017:110)

Beslut

Kultur- och fritidsnämnden avslår medborgarförslaget.

Sammanfattning

Förslagsställaren önskar att kommunen att inrättar en badbuss som transporterar badgäster mellan Tumba C och Sandviksbadet. Detta som ett komplement till SL:s ordinarie busstrafik, som enligt förslagsställaren tidvis är glest trafikerad.

Kultur- och fritidsnämnden avslår förslaget med hänvisning till att det finns väl utbyggd kollektivtrafik den föreslagna sträckan.

2017-10-03

§ 71

Svar på mbf - Förbättra basketplan vid Tors väg (KOF/2017:128)

Beslut

Kultur- och fritidsnämnden avslår medborgarförslaget.

Sammanfattning

Kultur- och fritidsnämnden har mottagit ett medborgarförslag att anlägga en basketplan med gummi-asfaltsunderlag i Norsborg. Förslagsställaren hänvisar till basketplanen i Alby folkhälsopark som förebild och efterfrågar en liknande arena i Norsborg, med motiveringen att den skulle utnyttjas av många ungdomar i området.

Förslagsställaren pekar ut en befintlig basketplan på Tors väg som möjligt objekt att rusta upp. Markägare för den utpekade platsen är Botkyrkabyggen.

Kultur- och fritidsnämnden har redan våren 2017 beslutat att ge kultur- och fritidsförvaltningen i uppdrag att anlägga en basketplan med fullstora mått, gummiunderlag och läktare som en del av upprustningen av Brunna IP i Norsborg. Basketplanen på Brunna invigs under senhösten 2017. Förslagsställaren förklarar sig tillfreds med den lösningen och ser inga problem att planen hamnar på Brunna istället för på Tors väg.

2017-10-03

§ 72

Yttrande över motion - Renovera järnåldersbyn Hogslagby (SD) (KOF/2017:111)

Beslut

Kultur- och fritidsnämnden anser motionen besvarad.

Sammanfattning

Motionären vill att järnåldersbyn Hogslaby i Hågelbyparken renoveras och att det bör utredas hur järnåldersbyn kan utvecklas i framtiden. Kultur- och fritidsnämnden är medveten om att järnåldersbyn Hogslaby är i stort behov av nya lokaler för sin verksamhet. Det har dröjt med renovering, då verksamheten har inväntat kommunens större planer för Hågelbys framtid. Vissa renoveringsåtgärder har gjorts sedan motionen skrevs 2015.

Kultur- och fritidsnämndens tog beslut den 4 september 2017, som del av ärendet Mål och budget 2018, om ett uppdrag för detta. Uppdraget gäller att utreda framtida utvecklingen för Hogsla järnåldersby och Hågelby 4H i relation till *Vision Hågelby*.

2017-10-03

§ 73

Alby Dialogforum 2017-05-18 (KOF/2017:109)

Beslut

Kultur- och fritidsnämnden överlämnar kultur- och fritidsförvaltningens tjänsteskrivelse KOF/2017:109 till kommunledningsförvaltningen som svar på frågor ställda vid Alby Dialogforum 2017-05-18.

Sammanfattning

Alby Dialogforum 2017-05-18 handlade generellt om hur gemensamma krafter kan göra Alby till en tryggare och trevligare kommun. Följande synpunkt lämnades specifikt till kultur- och fritidsnämnden:

- Det finns ett konstverk i grå betong i korsningen Albyvägen/Hågelbyvägen som folk upplever som stötande.

Kultur- och fritidsnämnden ombads också att besvara följande fråga, initialt ställd till vård- och omsorgsnämnden:

- Det saknas aktiviteter för pensionärer i Alby. I Tumba finns exempelvis Mötesplats Grödinge. Hur kan kommunen stötta aktiviteter för äldre i Alby?

Kultur- och fritidsförvaltningen besvarar frågorna i sin tjänsteskrivelse KOF/2017:109 och föreslår att tjänsteskrivelsen ska utgöra kultur- och fritidsnämndens svar till Alby Dialogforum 2017-05-18.

2017-10-03

§ 74

Huvudprinciper för Hacksjöbanan (KOF/2017:146)

Beslut

Kultur- och fritidsnämnden beslutar att:

- Botkyrka kommun tar över det fulla ansvaret för Hacksjöns skjutbana
- framtida styrning och drift ska ske i enlighet med föreslagna huvudprinciper.

Sammanfattning

Hacksjöns skjutbana är en av Sveriges större skjutbanor och har varit aktiv sedan tidigt 1970-tal. Den ägs gemensamt av Botkyrka kommun, Huddinge kommun och Stockholm stad och 16 föreningar från dessa tre kommuner nyttjar anläggningen. Sedan 2009 har föreningsalliansen Hacksjöns skytteorganisation (HSO) haft ett större ansvar för säkerhet, drift, skötsel och utveckling av anläggningen. De senaste åren har det blivit tydligt att det inte fungerat i enlighet med ambitionen. I januari 2016 beslutades därför att en större översyn av hur verksamheten samt anläggningen ska drivas skulle göras.

Denna översyn som skett i flera steg visar tydligt att det ställer stora krav på att driva en större skytteanläggning. Detta både formella i form av miljötillstånd och säkerhetskrav, samt icke-formella relationella i dialog, transparens och tydlighet med närboende och andra. Vidare är slutsatsen att det inte är möjligt för en föreningsallians att ta detta ansvar. Förslaget från ägarkommunerna är därför att Botkyrka kommun tar över hela ansvaret för Hacksjöns skjutbana enligt ett antal huvudprinciper.

- *Hacksjöns skjutbana är ett långsiktigt åtagande för ägarkommunerna.*
- *Hacksjöns skjutbana är och upplevs som en trygg och säker anläggning.*
- *Botkyrka kommun är ansvarig för drift, skötsel och uppföljning av Hacksjöns skjutbana.*
- *HSO ska samla föreningar aktiva på Hacksjöns skjutbana.*
- *Botkyrka kommun tar ansvaret för inpasserings- och säkerhetssystem.*
- *Botkyrka kommun införa en taxa för nyttjande av anläggningen.*

Dessa föreslagna huvudprinciper är utgångspunkten för hur styrning och drift av Hacksjöns skjutbana ska vara.

Yttranderätt för allmänheten

Kultur- och fritidsnämnden beviljar Lennart Pree från Stockholms Amatör förening rätt att yttra sig i ärendet.

Yrkanden

(M) yrkar i första hand på återremiss för att ge föreningsutskottet möjlighet att bereda ärendet.

2017-10-03

(M) yrkar i andra hand på bifall till ordförandeförslaget exklusive skrivelserna om HSO:s roll för att istället anta arbetsordningen i enlighet med ”Ishall 2000”.

(TUP) bifaller (M):s bägge yrkanden.

(KD) bifaller (M):s bägge yrkanden.

Propositionsordning

Ordföranden ställer proposition om att avgöra ärendet vid sammanträdet alternativt återremittera ärendet enligt yrkande ett från (M), (KD) och (TUP). Ordförande finner att kultur- och fritidsnämnden beslutar att ärendet ska avgöras vid sammanträdet.

Ordförande ställer proposition om ordförandeförslaget alternativt yrkande två från (M), (KD) och (TUP) och finner att kultur- och fritidsnämnden beslutar i enlighet med ordförandeförslaget.

Särskilt yttrande

(L) instämmer i yrkandena från (M), (KD) och (TUP) såsom eget yttrande.

Reservationer

(M), (KD) och (TUP) reserverar sig mot beslutet.

2017-10-03

§ 75

Fotbollsarena för spel i Superettan/Damallsvenskan (KOF/2017:123)

Beslut

Kultur- och fritidsnämnden godkänner rapporten Plan för fotbollsarena för spel i Superettan/Allsvenskan i Brunna, och överlämnar den till kommunfullmäktige.

Sammanfattning

Kultur- och fritidsförvaltningen har av kommunfullmäktige fått uppdraget att utreda om Brunna IP kan anpassas för fotbollsspel i Superettan herr och Allsvenskan dam, (KS/2012.478). Utredningen som förvaltningen har gjort visar att det går att bygga en fotbollsarena på Brunna IP som uppfyller kraven för tävlingsspel i Superettan herr och Allsvenskan dam. Den grovt uppskattade kostnaden för detta är 90 mkr och beräknas tidsmässigt ta 3,5 år.

I rapporten Plan för fotbollsarena för spel i Superettan/Allsvenskan i Brunna, redogör förvaltningen närmare för vilka krav detta innebär, om det är möjligt på Brunna IP samt redogör för den grovt uppskattade kostnaden.

2017-10-03

§ 76

Delårsrapport 2 (KOF/2017:83)

Beslut

Kultur- och fritidsnämnden godkänner delårsrapport 2 2017.

Sammanfattning

Den ekonomiska prognosen i samband med Kultur- och fritidsnämndens andra delårsrapport 2017 visar på ett överskott på 2 020 tkr för året. Överskottet beror till stor del på uteblivna personalkostnader på grund av vakan- ser i samband med rekryteringar samt en sammanslagning av enheter inom biblioteksverksamheten. Överskottet hålls nere genom att ytterligare insatser medgivits kring exempelvis lovaktiviteter och underhåll. Vad gäller målupp- fyllelsen av målområden och nämndmål bedöms den fortsatt vara god till mycket stor del och i annat fall godtagbar. Samtliga åtaganden bedöms ge- nomföras helt eller vara påbörjade innan året är slut.

Årets investeringar pekar på ett underskott på cirka 112 tkr utöver de 8 219 tkr som budgeterats.

2017-10-03

§ 77

Effektiviseringar inför 2018 (KOF/2017:124)

Beslut

Kultur- och fritidsnämnden fastställer förslaget till effektiviseringar 2018.

Sammanfattning

Kultur- och fritidsnämndens effektiviseringsbeting 2018 uppgår till 4 767 tkr vilket motsvara cirka 2% av nämndens budget. Effektiviseringar i liknande omfattning är att vänta kommande år utifrån de planeringsförutsättningar som kommunen arbetar efter. Kultur- och fritidsförvaltningen har tagit fram ett antal förslag på möjliga effektiviseringar för kultur- och fritidsnämnden att ta ställning till. Förslagen omfattar exempelvis innehållna resursfördelningsmedel, färre avtal med externa parter, ett par mindre organisationsförändringar, energieffektiviseringar och ökad uthyrning av vinterplaner.

Anteckning

Kjell Sjöberg (TUP) önskar få antecknat i protokollet att de föreningar och anläggningar som berörs av minskningen av vissa anläggningsavtal med idrottsföreningar är Tumba Tennis avseende Pelletäppan och Tullinge TP avseende Brantbrinks IP.

2017-10-03

§ 78

Fastställande av ekonomiska ramar för föreningsbidrag 2018 (KOF/2017:101)

Beslut

Kultur- och fritidsnämnden beslutar att:

- fastställa förslaget på de ekonomiska ramarna för föreningsstöd 2018 i enlighet med tjänsteskrivelsen och tabell 2
- föra över 280tkr från bidragskategorin ”konstnärliga föreningar” till ramen för kulturstöd
- ge kultur- och fritidsförvaltningen i uppdrag att återkomma med förslag på reviderade kriterier för stödformerna ”Evenemangsbidrag”, ”Kreativa fonden” och ”Drömdeg” så att dessa bättre stödjer nämndens måluppfyllnad
- godkänna denna tjänsteskrivelse som återrapportering på uppdraget från kommunstyrelsen i samband med ärendet *Utvärdering av kommunens sponsringsverksamhet (KS/2016:567)*.

Sammanfattning

Varje år fastställer kultur- och fritidsnämnden ekonomiska ramar för föreningsbidragen. Detta görs för att föreningshandläggarna ska ha en ram att utgå ifrån i sin bidragsberedning. Ramen är preliminär då budgeten fastställs först vid decembernämnden och alltså inte är fastslagen när beslutet om de ekonomiska ramarna tas. Under bidragsberedningen kan det därför bli nödvändigt att göra mindre justeringar mellan områdena.

Under 2018 har ramen för föreningsstöd tillförts 850tkr efter beslut i kommunstyrelsen. Dessa medel fördelas inför 2018 till olika föreningskategorier enligt förslaget i tjänsteskrivelsen.

Yrkanden

(TUP) yrkar på återremiss för att ge föreningsutskottet möjlighet att bereda ärendet.

(M) bifaller (TUP):s yrkande.

(KD) bifaller (TUP):s yrkande.

Propositionsordning

Ordföranden ställer proposition om att avgöra ärendet vid sammanträdet alternativt återremittera ärendet enligt yrkandet från (TUP), (M) och (KD).
Ordförande finner att kultur- och fritidsnämnden beslutar att ärendet ska avgöras vid sammanträdet.

Ordföranden finner att kultur- och fritidsnämnden beslutar i enlighet med ordförandeförslaget.

Särskilt yttrande

2017-10-03

(L) instämmer i yrkandet från (TUP), (KD) och (M) såsom eget yttrande.

Reservationer

(TUP), (KD) och (M) reserverar sig mot beslutet.

2017-10-03

§ 79

Yttrande över remiss - Strategi för näringsliv, arbetsmarknad och idéburen sektor (KOF/2017:112)

Beslut

Kultur- och fritidsnämnden godkänner kultur- och fritidsförvaltningens tjänsteskrivelse och överlämnar den till kommunstyrelsen.

Sammanfattning

Kultur- och fritidsnämnden har tilldelats ett missiv från kommunstyrelsen gällande att lämna remissvar på förslag till ny strategi för näringsliv, arbetsmarknad och idéburen sektor (KS/2016:275). Nämnden har, tillsammans med socialnämnden, ombetts att yttra sig över den del av strategin som avser idéburen sektor.

Det är kultur- och fritidsförvaltningens uppfattning att förslaget till strategi behöver tydliggöras på den punkten att strategin främst avser den typ av föreningar och andra icke-kommersiella organisationsformer som *vill och kan* bidra till utvecklingen av ett mer allmänt intresse. Förvaltningen befarar annars att tillämpningen av strategin kan försvåras och även få icke-önskvärda effekter för såväl kultur- och fritidsnämndens och förvaltningens eget arbete som Botkyrkas föreningsliv och dess relation till nämnden. Botkyrkas föreningsliv och andra liknande aktörer får inte riskera att "dras över en kam" av kommunorganisationen.

Kultur- och fritidsförvaltningen ställer sig positiv till IOP i sig men vill uppmärksamma kommunstyrelsen på att IOP som samverkansform sannolikt inte är möjlig för eller tilltalar en majoritet av Botkyrkas kultur- och idrottsföreningar. Utöver detta tillför IOP som samverkansform i sig inte mer resurser till att främja föreningslivet. Det är samtidigt förvaltningens farhåga att införande av IOP kommer att föda förväntningar inom föreningslivet på nya resurser.

2017-10-03

§ 80

Sammanträdesordning 2018 (KOF/2017:117)

Beslut

Kultur- och fritidsnämnden godkänner sammanträdesordningen för 2018.

Sammanfattning

I september fattar kultur- och fritidsnämnden beslut om datum för nämnd-sammanträden följande år. Kultur- och fritidsförvaltningen föreslår följande sammanträdesordning för 2018:

- Måndag 12 februari
- Måndag 26 mars
- Tisdag 24 april
- Måndag 21 maj
- Måndag 3 september
- Måndag 1 oktober
- Måndag 12 november
- Måndag 10 december

Yrkanden

(TUP) yrkar på att sammanträdet tisdag 24 april förläggs på måndag 23 april.

(M) bifaller (TUP):s yrkande.

Propositionsordning

Ordföranden ställer proposition om att besluta i enlighet med ordförandeförslaget alternativt enligt yrkandet från (TUP) och (M). Ordföranden finner att kultur- och fritidsnämnden beslutar i enlighet med ordförandeförslaget.

Reservationer

(TUP) och (M) reserverar sig mot beslutet.

2017-10-03

§ 81

Återrapportering av sjukfrånvaro (KOF/2017:156)

Beslut

Kultur- och fritidsnämnden godkänner återrapporteringen av sjukfrånvaro.

Sammanfattning

I "Förutsättningar för nämndernas arbete med Mål och budget 2018 med flerårsplan 2019-2021" uppdrogs till samtliga nämnder att vidta åtgärder för att minska korttidsfrånvaron. Korttidsfrånvaron inom nämndens ansvarsområde bedöms vara relativt låg och förvaltningen föreslår inga ytterligare åtgärder än de rutinförändringar som skett under 2016 och 2017.



2017-10-02

Plats och tid Kommunhuset plan 2, Munkhättevägen 45, Tumba, kl 19:00

Beslutande Enligt bilaga

Ersättare Enligt bilaga

Utses att justera Kjell Sjöberg (TUP)

Plats och tid för justering Omedelbar justering 2017-10-02

Sekreterare

Ann Gustafsson

Paragrafer 82

Ordförande

Robert Aslan (S)

Justerare

Kjell Sjöberg (TUP)

2017-10-02

ANSLAG/BEVIS

Protokollet är justerat. Justeringen har tillkännagivits genom anslag.

Nämnd

Kultur- och fritidsnämnden

Anslaget den

2017-10-03

Förvaringsplats för protokollet

Kultur- och fritidsförvaltningen, plan 2

Underskrift

Ann Gustafsson

Sammanträdesdatum

2017-10-02

Nedtas den

2017-10-25

2017-10-02

§ 82

Tjänsteresa till USA för Oskar Ling (KOF/2017:175)

Beslut

Kultur- och fritidsnämnden godkänner studieresa till Iowa, USA, mellan den 7 och 14 oktober för Oskar Ling, arbetsledare på Musikhuset Norsborg.

Sammanfattning

Kultur- och fritidsförvaltningen har erbjudits en plats i en delegation från Botkyrka som ska göra en studieresa till Iowa, USA i oktober 2017.

Förvaltningen ser detta som en möjlighet för arbetsledaren på Musikhuset i Norsborg att inhämta viktiga kunskaper och bygga relationer för det fortsatta våldsförebyggande arbetet i Norsborg.

Syftet med resan är att förse delegationen med inspiration och kunskap att arbeta med våldsprevention utifrån en socioekologisk modell. En kunskapsbas från ett sammanhang som är längre fram än Sverige och som har en svårare kontext att jobba utifrån. Genom en delegation sammansatt med förtroendevalda, tjänstepersoner och mentorer (ungdomar) skapar besöket förutsättningar att få med fler viktiga perspektiv kring hur arbetet ska omsättas i en kontext för Botkyrka samt en gemensam kunskapsbas utifrån en "hela kommunen-ansats".

Studiebesöket kommer att bidra med kunskap och erfarenhetsutbyte samt inspiration för vidare utveckling. Resan för mentorerna finansieras med externa medel. För förtroendevalda och tjänstepersoner uppgår kostnaden till 260 000 kr som kommunstyrelsen beslutat att finansiera (KS/2017:290).

Även polis och räddningstjänst deltar i studiebesöket, med egen finansiering.

**UPPROPS- OCH VOTERINGSLISTA BOTKYRKA KULTUR- OCH FRITIDSNÄMND 2015-2018****Sammanträdesdatum: 2017-10-02****Tid: 19.00 – 21.00**

Namn		Närvarande		Tjänstgörande ersättare	Votering								
					punkt			punkt			punkt		
Nämndsekreterare:		Ja	Nej		ja	nej	avst.	ja	nej	avst	ja	nej	avst
Ann Gustafsson													
S	Robert Aslan	X											
MP	Deniz Bulduk	X											
KD	Yusuf Aydin	X											
S	Adnan Issa		X	Stig-Åke Karlsson									
S	Mona Shafahi	X											
S	Ranjith Sivanesan	X											
S	Ornina Heido	X											
M	Ufuk Sen	X											
M	Märta Engelberth-Fridell	X											
TUP	Kjell Sjöberg	X											
V	Pia Carlson	X											
Ersättare													
S	Stig-Åke Karlsson	X											
S	Lisa Forssberg	X		§70-77, samt 82									
S	Maria Mendoza	X											
M	Michael Erikson	X											
M	Douglas Lillerud	X											
MP	Suheer Abdulwahab Sherif		X										
MP	Mohamed Benmakhlof		X										
MP	James Jin	X											
TUP	Therese Lind	X											
V	Sinan Celepli		X										
L	Sofia Johansson	X											

JUSTERING: Direktjustering, 2 oktober**JUSTERARE:** Kjell Sjöberg (TUP)

Ersättare:

(S)	(S), (MP), (V), (L), (KD), (C), (M), (TUP)
(M)	(M), (KD), (L), (C), (TUP), (MP), (S), (V), (SD)
(MP)	(MP), (S), (V), (L), (KD), (C), (M), (TUP), (SD)
(TUP)	(TUP), (C), (L), (M), (MP)
(V)	(V), (S), (MP), (KD), (L), (C), (M)
(KD)	(KD), (M), (L), (C), (TUP), (S), (MP), (V), (SD)
(L)	(L), (KD), (C), (M), (TUP), (MP), (S), (V), (SD)

**UPPROPS- OCH VOTERINGSLISTA BOTKYRKA KULTUR- OCH FRITIDSNÄMND 2015-2018****Sammanträdesdatum: 2017-10-02****Tid: 19.00 – 21.00**

Namn		Närvarande		Tjänstgörande ersättare	Votering								
					punkt			punkt			punkt		
Nämndsekreterare:		Ja	Nej		ja	nej	avst.	ja	nej	avst	ja	nej	avst
Ann Gustafsson													
S	Robert Aslan	X											
MP	Deniz Bulduk	X											
KD	Yusuf Aydin	X											
S	Adnan Issa		X	Stig-Åke Karlsson									
S	Mona Shafahi	X											
S	Ranjith Sivanesan	X											
S	Ornina Heido	X											
M	Ufuk Sen	X											
M	Märta Engelberth-Fridell	X											
TUP	Kjell Sjöberg	X											
V	Pia Carlson	X											
Ersättare													
S	Stig-Åke Karlsson	X											
S	Lisa Forssberg	X		§70-77, samt 82									
S	Maria Mendoza	X											
M	Michael Erikson	X											
M	Douglas Lillerud	X											
MP	Suheer Abdulwahab Sherif		X										
MP	Mohamed Benmakhlouf		X										
MP	James Jin	X											
TUP	Therese Lind	X											
V	Sinan Celepli		X										
L	Sofia Johansson	X											

JUSTERING: Direktjustering, 2 oktober**JUSTERARE:** Kjell Sjöberg (TUP)

Ersättare:

(S)	(S), (MP), (V), (L), (KD), (C), (M), (TUP)
(M)	(M), (KD), (L), (C), (TUP), (MP), (S), (V), (SD)
(MP)	(MP), (S), (V), (L), (KD), (C), (M), (TUP), (SD)
(TUP)	(TUP), (C), (L), (M), (MP)
(V)	(V), (S), (MP), (KD), (L), (C), (M)
(KD)	(KD), (M), (L), (C), (TUP), (S), (MP), (V), (SD)
(L)	(L), (KD), (C), (M), (TUP), (MP), (S), (V), (SD)



Botkyrka kommun
147 85 Tumba

Kjell Sjöberg ./ Botkyrka kommun
angående **laglighetsprövning enligt kommunallagen**

Yttrande i målet

Ni ska yttra er över innehållet i de handlingar som bifogas. Yttrandet ska vara skriftligt och ges in till domstolen.

Yttrandet ska ha kommit in **senast den 27 november 2017**. När tiden har gått ut kan domstolen komma att avgöra målet, även om något yttrande inte kommit in.

Att skicka handlingar till domstolen

Kom ihåg att alltid ange målnumret 24095-17 och vem som är avsändare.

Domstolen tar gärna emot inlagor via e-post. Handlingar som skickas via e-post behöver inte samtidigt skickas på annat sätt.

Mer information

Allmän information finns på domstolens webbplats. Kontakta gärna domstolen per telefon eller e-post om ni har frågor.



Jenny Ekström
Telefon 08-561 68002

Bifogade aktbilagor: 1-2

Till Förvaltningsrätten

115 76 Stockholm

Begäran om ogiltigförklarande av Botkyrkas kultur- och fritidsnämnds beslut den 2 oktober 2017.

Vid sammanträdet i nämnden var Lisa Forssberg (s) kallad som ersättare och var närvarande på mötet. Lisa Forssberg är ej längre kommuninvånare i Botkyrka kommun.

Hon är sedan några månader tillbaka bosatt i grannkommunen Salem där hon är folkbokförd (Se bilaga 1). Av kommunallagen 4 kapitlet 8 § framgår att "Om en förtroendevald upphör att vara valbar, upphör också uppdraget genast".

Undertecknade kan inte finna annat än att kultur- och fritidsnämnden den 2 oktober 2017 sammanträtt med en ej längre laglig representant närvarande.

Tullinge den 16 oktober 2017



Kjell Sjöberg

Stendalsvägen 108

146 52 Tullinge

20.02

FÖRVALTNINGSRÄTTEN	
I STOCKHOLM	
2017 -10- 17	
Inlämnad vid personligt besök	
Målnr:.....	24045-17
Aktbil:.....	1 Avd: 33AK

Lisa Forssberg

19741020-XXXX

Bergsvägen 3 lgh 1101
144 31 Rönninge

Telefonnummer:

070-236 25 36

070-236 25 36

FÖRVALTNINGSRÄTTEN I STOCKHOLM	
2017 -10- 17	
Inlämnad vid personligt besök	
Målnr: 2408-17	
Aktbil: 2	Avd: 33

Personuppgifter

2017-10-16

Lisa Maria Forssberg

19741020-XXXX

Personen är inte gift

Namnregistrering

Personnamn

Lisa Forssberg

Förnamn

Lisa Maria

Tilltalsnamn

Lisa

Efternamn

Forssberg

Mellannamn

Finns ej registrerat

Folkbokföring

Gatuadress

Bergsvägen 3 lgh 1101

Postnummer

144 31

Postort

Rönninge

Distrikt

Salem

Församling

Salems församling (012801)

Kommun

Salem (0128)

Län

Jag förstår

För att förbättra användarupplevelsen på rat använder detta. Läs mer

BLI MILJONÄR MED RATSIT +**BLI MILJONÄR MED RATSIT x**

Skatteverket har nu
godkänt 8 413 154 deklARATIONER.

Kolla in vad dina grannar tjänar och få en
trisslott.

Enter your email address here...

DITT TRISSLOTT ERBJUDANDE >>>



Botkyrka kommun
147 85 Tumba

Kjell Sjöberg ./ Botkyrka kommun
angående **laglighetsprövning enligt kommunallagen**

Domstolen beviljar anstånd med att ge in yttrande.

Ny tid är: **senast den 22 december 2017.**

Att skicka handlingar till domstolen

Kom ihåg att alltid ange målnumret 24095-17 och vem som är avsändare.

Domstolen tar gärna emot inlagor via e-post. Handlingar som skickas via e-post behöver inte samtidigt skickas på annat sätt.

Josefine Viktor, Domstolshandläggare
Telefon 08-561 68000

**2****Budgetprognos oktober 2017****Beslut**

Kultur- och fritidsnämnden godkänner budgetprognosen för oktober 2017.

Sammanfattning

Kultur- och fritidsförvaltningens juniprognos 2017 visar på ett överskott på 2740 tkr. Underskottet för kapitaltjänstkostnader har hämtats igen och personalkostnaderna blir lägre än budgeterat samtidigt som återbetalningar av föreningsbidrag bidrar till överskottet. Av överskottet på 2,7 mnkr utgörs 1,8 mnkr av överskott på grund av minskade personalkostnader.

På grund av problem med kommunens nya Budget- och Prognosverktyg (BOP) har förvaltningen haft svårt att slutföra prognosen i tid och att kontrollera dess riktighet. Det går inte heller att ta ut ett sammanställt resultat per verksamhet utan vid denna prognos kan enbart en prognos för totalen redovisas. Sammantaget bedöms prognosen som osäker på grund av de uppenbara bristerna i ekonomisystemet. Dock är periodens utfall klart lägre än budgeterat och även klart lägre än utfallet vid samma tidpunkt tidigare år vilket pekar på att budgeten rimligen inte kommer att vara förbrukad i sin helhet.

	<i>Utfall jan-oktober</i>	<i>Årsprognos</i>	<i>Årsbudget</i>	<i>Avv årsbudg prognos</i>
Total				
<i>Intäkter</i>				
<i>Kostnader</i>				
RESULTAT	-194 615	-238 772	-241 512	2 740

Den gemensamma verksamheten visar på överskott för året. Överskottet beror dels på att medel lämnats som överskott ur förvaltningschefens reserv

2017-12-01

Dnr KOF/2017:200

för att täcka kostnader inom verksamheterna, dels personalkostnader. Kostnadstäckningen ur reserven gäller exempelvis bidrag för antirykteskampanjen, nyanlända, ungdomslots och lokalbokning. Överskottet bland personalkostnaderna beror främst på att tillsättningen av lokalstrateg dragit ut på tiden samt en tjänstledighet på staben.

Idrott och anläggning visar på en prognos med ett underskott. Till stor del beror detta på åtgärder som beviljats medel ur överskottet för extra lovaktiviteter för barn och unga med försörjningsstöd samt extra underhållsåtgärder.

Ungdom och förening visar på ett större överskott bland annat på grund av att föreningar som inte godkänts i revisionen 2016 återbetalat sina bidrag. Kulturen och biblioteken visar på mindre överskott som främst beror på minskade personalkostnader på grund av vakanser i samband med rekryteringar.

Förvaltningsledningen har med anledning av överskottet medgett kostnader för bland annat inköp av inventarier vid fritidsklubbarna, kommunikationsinsatser i anslutning till bygget av det nya biblioteket och konsthallen i Fittja, instrument och it-inköp vid kulturskolan samt idrottsutrustning för utlån till allmänheten vid Brunna IP. Överskottet är reglerat med kostnaderna för dessa insatser.

Referens
Andreas DahlgrenMottagare
Kultur- och fritidsnämnden

Budgetprognos kultur- och fritidsnämnden oktober 2017

Förslag till beslut

Kultur- och fritidsnämnden godkänner budgetprognosen för oktober 2017.

Sammanfattning

Kultur- och fritidsförvaltningens juniprognos 2017 visar på ett överskott på 2740 tkr. Underskottet för kapitaltjänstkostnader har hämtats igen och personalkostnaderna blir lägre än budgeterat samtidigt som återbetalningar av föreningsbidrag bidrar till överskottet. Av överskottet på 2,7 mnkr utgörs 1,8 mnkr av överskott på grund av minskade personalkostnader.

På grund av problem med kommunens nya Budget- och Prognosverktyg (BOP) har förvaltningen haft svårt att slutföra prognosen i tid och att kontrollera dess riktighet. Det går inte heller att ta ut ett sammanställt resultat per verksamhet utan vid denna prognos kan enbart en prognos för totalen redovisas. Sammantaget bedöms prognosen som osäker på grund av de uppenbara bristerna i ekonomisystemet. Dock är periodens utfall klart lägre än budgeterat och även klart lägre än utfallet vid samma tidpunkt tidigare år vilket pekar på att budgeten rimligen inte kommer att vara förbrukad i sin helhet.

	<i>Utfall jan-oktober</i>	<i>Årsprognos</i>	<i>Årsbudget</i>	<i>Avv årsbudg prognos</i>
Total				
<i>Intäkter</i>				
<i>Kostnader</i>				
RESULTAT	-194 615	-238 772	-241 512	2 740

Den gemensamma verksamheten visar på överskott för året. Överskottet beror dels på att medel lämnats som överskott ur förvaltningschefens reserv för att täcka kostnader inom verksamheterna, dels personalkostnader. Kostnadstäckningen ur reserven gäller exempelvis bidrag för antirykteskampanjen, nyanlända, ungdomslots och lokalbokning. Överskottet bland personalkostnaderna beror främst på att tillsättningen av lokalstrateg dragit ut på tiden samt en tjänstledighet på staben.

Idrott och anläggning visar på en prognos med ett underskott. Till stor del

2017-12-01

Dnr KOF/2017:200

beror detta på åtgärder som beviljats medel ur överskottet för extra lovaktiviteter för barn och unga med försörjningsstöd samt extra underhållsåtgärder.

Ungdom och förening visar på ett större överskott bland annat på grund av att föreningar som inte godkänts i revisionen 2016 återbetalat sina bidrag. Kulturen och biblioteken visar på mindre överskott som främst beror på minskade personalkostnader på grund av vakanser i samband med rekryteringar.

Förvaltningsledningen har med anledning av överskottet medgett kostnader för bland annat inköp av inventarier vid fritidsklubbarna, kommunikationsinsatser i anslutning till bygget av det nya biblioteket och konsthallen i Fittja, instrument och it-inköp vid kulturskolan samt idrottsutrustning för utlån till allmänheten vid Brunna IP. Överskottet är reglerat med kostnaderna för dessa insatser.

Pernilla Conde Hellman
Kultur- och fritidschef

Andreas Dahlgren
Administrativ chef

Expedieras till
Kommunledningsförvaltningen

**3****Mål och internbudget 2018****Beslut**

Kultur- och fritidsnämnden fastställer förslaget till mål, internbudget och investeringsbudget för 2018 i enlighet med bilaga.

Kultur- och fritidsnämnden fastställer förslaget till nämndmål och målsatta mått under 2.2 *Botkyrkaborna har goda förutsättningar för livslångt lärande som stärker egenmakten och skapar jämlika livschanser.*

Kultur- och fritidsnämnden fastställer förvaltningens förslag till hantering av de ytterligare effektiviseringarna på 413 tkr.

Sammanfattning

Kultur- och fritidsnämndens driftsram för 2017 uppgår till -251 238 tkr och investeringsbudgeten uppgår till -48 150 tkr. Av dessa uppgår de egna investeringsmedlen till -2 000 tkr. Redogörelse för förslag till internbudget 2018 och investeringsbudget 2018 återfinns i dokumentet "KFN Mål och internbudget 2018".

I dokumentet återfinns även målen, målsatta mått och uppdrag för kultur- och fritidsnämnden vilka fastställdes vid nämndens septembersammanträde. Dessa har dock justerats i och med behandlingen i kommunfullmäktige och nämnden har uppdragits att besluta om ett ytterligare nämndmål under 2.2 *Botkyrkaborna har goda förutsättningar för livslångt lärande som stärker egenmakten och skapar jämlika livschanser.*



2017-11-29

Dnr KOF/2016:248

Referens
Andreas Dahlgren

Mottagare
Kultur- och fritidsnämnden

Mål och internbudget 2018

Förslag till beslut

Kultur- och fritidsnämnden fastställer förslaget till mål, internbudget och investeringsbudget för 2018 i enlighet med bilaga.

Kultur- och fritidsnämnden fastställer förslaget till nämndmål och målsatta mått under 2.2 *Botkyrkaborna har goda förutsättningar för livslångt lärande som stärker egenmakten och skapar jämlika livschanser.*

Kultur- och fritidsnämnden fastställer förvaltningens förslag till hantering av de ytterligare effektiviseringarna på 413 tkr.

Sammanfattning

Kultur- och fritidsnämndens driftsram för 2017 uppgår till -251 238 tkr och investeringsbudgeten uppgår till -48 150 tkr. Av dessa uppgår de egna investeringsmedlen till -2 000 tkr. Redogörelse för förslag till internbudget 2018 och investeringsbudget 2018 återfinns i dokumentet "KFN Mål och internbudget 2018".

I dokumentet återfinns även målen, målsatta mått och uppdrag för kultur- och fritidsnämnden vilka fastställdes vis nämndens septembersammanträde. Dessa har dock justerats i och med behandlingen i kommunfullmäktige och nämnden har uppdragits att besluta om ett ytterligare nämndmål under 2.2 *Botkyrkaborna har goda förutsättningar för livslångt lärande som stärker egenmakten och skapar jämlika livschanser.*

Mål och internbudget

Kultur- och fritidsnämndens driftsram för 2017 uppgår till -251 238 tkr och investeringsbudgeten uppgår till -48 150 tkr. Av dessa uppgår de egna investeringsmedlen till -2 000 tkr. Redogörelse för förslag till internbudget 2018 och investeringsbudget 2018 återfinns i dokumentet "KFN Mål och internbudget 2018".

Ytterligare nämndmål

2017-11-29

Dnr KOF/2016:248

I dokumentet återfinns även målen, målsatta mått och uppdrag för kultur- och fritidsnämnden vilka fastställdes vis nämndens septembersammanträde. Dessa har dock justerats i och med behandlingen i kommunfullmäktige och nämnden har uppdragits att besluta om ett ytterligare nämndmål under 2.2 *Botkyrkaborna har goda förutsättningar för livslångt lärande som stärker egenmakten och skapar jämlika livschanser.*

Följande mål och målsatt mått föreslås införas i kultur- och fritidsnämndens mål och budget 2018:

- Nämndmål 2:2b ”Botkyrkabornas egenmakt stärks genom att deras digitala färdigheter förbättras”
- Målsatt mått: Minst 75 % av deltagarna i bibliotekens aktiviteter gällande digitala färdigheter anser att deras färdigheter förbättrats efter avslutad aktivitet.

Driftsramar

I kommunfullmäktiges "Förutsättningar för nämndernas arbete med Mål och budget 2018 med flerårsplan 2019-2021" uppdrog kommunfullmäktige till nämnderna att föreslå effektiviseringsåtgärder om 2%. För kultur- och fritidsnämnden innebar detta effektiviseringar på 4 767 tkr. I Kommunfullmäktiges beslut om mål och budget för 2018 har effektiviseringen ökat för nämnden med 413 tkr till 5180 tkr. För att hantera detta har utdelningen av medel för volymkompensation 2018 minskats ytterligare och effektiviseringen har i övrigt fördelas ut procentuellt på verksamheterna. Detta innebär att satsningen förstärkt personal vid det nya biblioteket och konsthallen i Fittja skjuts upp till 2020.

Trots effektiviseringsåtgärderna har medel ur volymkompensationen avsatts för att kompensera ökade lönekostnader inom den öppna fritidsverksamheten. Detta då den fritidsverksamhet som bedrivs av föreningar och studieförbund då dessa inte omfattas av kommunens löneuppräknings. Detta medför en merkostnad om 176 tkr.

Övriga effektiviseringar innefattar:

- Resursfördelningsmodell, 2 553 tkr
- Avtal med och stöd till externa parter, 1 100 tkr
- Organisationsförändringar bibliotek och kommunikation, 900 tkr
- Energieffektiviseringar och ökade intäkter vid uthyrning, 500 tkr,
- Allmän utfördelning av effektivisering, 127 tkr

Volym och personallbudget

2017-11-29

Dnr KOF/2016:248

Nämndens mål och internbudget har kompletterats med ett antal volymmått samt budget för förvaltningens personal. Volymmåtten syftar till att ge nämnden underlag att säkerställa att den löpande verksamheten fortlöper enligt plan och personalbudgeten visar personalens utveckling över tid. Förvaltningen fortsätter att fördjupa arbetet med måtten för att säkerställa att de är relevanta i framtiden.

Pernilla Conde Hellman
Kultur- och fritidschef

Andreas Dahlgren
Administrativ chef

Expedieras till
Kommunledningsförvaltningen

**DET HÄR ÄR
BOTKYRKA**

Mål och internbudget 2018

Kultur- och fritidsnämnd



Innehållsförteckning

1	Nämndens väsentliga områden	3
2	Mål och målsatta mått	5
2.1	1 Möjliggöra Botkyrkabornas medskapande av samhället	5
2.2	2 Möjliggöra Botkyrkabornas livslånga lärande	5
2.3	3 Möjliggöra arbete och företagande för Botkyrkaborna	6
2.4	4 Möta Botkyrkabornas behov av stöd för att leva ett självständigt liv	6
2.5	5 Möta Botkyrkabornas behov av gemenskap, rörelse och ett rikt kulturliv	7
2.6	6 Skapa en god och trygg livsmiljö för Botkyrkaborna	8
2.7	7 Effektiv organisation	9
3	Uppdrag	11
4	Internbudget 2018	12
4.1	Drift	12
4.2	Investeringar	13
5	Volym- och nyckeltal	16
6	Personal	18
6.1	Antal årsarbetare och anställda	18

1 Nämndens väsentliga områden

Utifrån årsredovisning och förvaltningens omvärldsanalys har Kultur- och fritidsnämnden ett antal områden/frågor som bedöms som särskilt viktiga de kommande åren. Mer utförliga beskrivningar finns i Omvärldsanalys Kultur- och fritidsförvaltningen 2018-2021.

Botkyrka har ett relativt sett omfattande utbud av kultur- och fritidsaktiviteter. Verksamheterna har god spridning i stadsdelarna och når många besökare. Många verksamhetsområden uppfattas som viktiga av medborgarna. Men även om det finns en infrastruktur och en grundorganisation så är fortfarande inte deltagandet i aktiviteterna jämnt fördelat i kommunen. Det finns uppmätbara skillnader bland annat mellan stadsdelar och mellan kön men säkert också inom områden som faller utanför mätningarna. Exempel på detta kan ses i könsfördelningen bland föreningsaktiviteterna i idrottsföreningarna, i fördelningen av deltagare i kulturskolans verksamhet mellan stadsdelarna eller könsfördelningen bland besökarna i delar av den öppna fritidsverksamheten. Kultur- och fritidsförvaltningens omvärldsanalys 2018-2021 tar avstamp i dessa ojämlika förutsättningar och vill rikta särskilt fokus på en rad olika områden för att motverka ett ojämnt deltagande i kultur- och fritidslivet i Botkyrka.

Bättre och likvärdig kvalitet inom den öppna fritidsverksamheten

De kommande åren kommer att kräva åtgärder kring arbetsförutsättningar, lönenivåer och kompetens vid de öppna fritids-verksamheterna. Vi behöver säkerställa att vi har utbildad personal med stabila anställningar så att vi kan bedriva öppen fritidsverksamhet av god kvalitet i alla stadsdelar.

Tydliga prioriteringar och verksamhetsutveckling inom idrottsområdet

Utvecklingen med fortsatt ökade socioekonomiska klyftor och minskad andel anslutna till föreningsidrotten gör att det är viktigt att fortsätta arbetet med organiserad spontanidrott och annan verksamhetsutveckling. Tydligare prioriteringar mellan insatser och satsningar behöver göras och resurser kan behöva styras om för att väga upp det ojämlika deltagandet. Barn- och ungdomsidrott inom eller utanför föreningslivet har fortsatt högst prioritet och stödjer en riktning mot ett starkare fokus på breddidrott framför elitidrott inom denna ram.

Stärka det icke-formella lärandet

Det är fortsatt viktigt att prioritera och stärka det icke-formella lärandet vad gäller språk, läsfärdigheter och digitala färdigheter. För att uppnå varaktiga resultat i en tid med kärvare ekonomiska förutsättningar kan det bli nödvändigt med tuffare prioriteringar av insatser riktade till smalare målgrupper med mer fokus på läs- och språkutvecklande insatser vid folkbiblioteken framför satsningar på stora mediebestånd. Det förutsätter också en mer systematisk samverkan kring vuxnas grundläggande språkliga färdigheter mellan bibliotek, civilsamhälle, medborgarkontor och vuxenutbildning.

Stärka unga vuxna

Kultur- och fritidsförvaltningen ser att potentialen vid mötesplatserna för unga

vuxna inte nyttjas fullt ut idag och önskar en förbättrad samverkan med framförallt Arbets-marknads- och vuxenutbildningsförvaltningen och BASUN¹ men även socialtjänsten, för att bygga på och utveckla mötesplatsernas inriktning mot att ge stöd till studier och arbete. Framförallt kan mötesplatsernas roll att möta och fånga upp unga vuxna i behov av stöd stärkas och samtidigt tillvarata och stödja utveckling av ungas kreativitet och initiativförmåga. De relationer som skapas kan användas till att lotsa unga vuxna till sysselsättningsinsatser.

Bättre förutsättningar för ett mer jämlikt deltagande i Kulturskolan

Kulturskolan behöver fortsätta sitt arbete med att behovsanpassa sin organisation och verksamhet till att blir mer angelägen även för barn och unga som idag inte deltar i verksamheten.

Kultur- och fritidsförvaltningen bedömer att kultur- och fritidsnämndens uppdrag att genom verksamhetsutveckling skapa bättre förutsättningar för ett mer jämlikt deltagande i Botkyrka kulturskolas verksamhet ligger väl i linje med den nationella kulturskolepolitiken.²

¹ Basun är ett projekt som pågår under perioden 2016-2019 och syftar till att sänka ungdomsarbetslösheten genom stärkta insatser och ökad samverkan mellan kommunen, Arbetsförmedlingen, näringsliv och civilsamhälle. <https://www.botkyrka.se/naringsliv--arbete/for-dig-som-ar-arbetsokande/jobbcen-ter-botkyrka/for-dig-som-ar-15-24-ar/basun.html>

² <http://www.regeringen.se/4aa767/contentassets/7037695d8c354057b9ece6fca046173f/en-inkluderande-kulturskola-pa-egen-grund-sou-201669>

2 Mål och målsatta mått

2.1 1 Möjliggöra Botkyrkabornas medskapande av samhället

1:1 Botkyrkaborna är delaktiga i den lokala demokratin

1:2 Botkyrkaborna upplever att de kan påverka kommunala frågor som intresserar dem

1:2a Botkyrkaborna upplever att de kan påverka frågor inom nämndens verksamhetsområden som intresserar dem.

Målsatta mått	Utfall 2016	Mål 2018	Mål 2021
Andel (%) besökare som anser att de kan påverka verksamheten om de skulle vilja ökar.		70 %	75 %

1:2b Medborgarna upplever att kultur- och fritidsförvaltningen har deras fokus.

Målsatta mått	Utfall 2016	Mål 2018	Mål 2021
Andel besökare som är positiva till personalens bemötande är minst 90 %		90 %	90 %

2.2 2 Möjliggöra Botkyrkabornas livslånga lärande

2:1 Botkyrkaborna har tillgång till likvärdig och kompensatorisk utbildning med hög kvalitet som leder till goda kunskapsresultat och rustar dem för framtiden

2:2 Botkyrkaborna har goda förutsättningar för livslångt lärande som stärker egenmakten och skapar jämlika livschanser.

2:2a Ungas språk- och läsfärdigheter förbättras och läsandet ökar.

Målsatta mått	Utfall 2016	Mål 2018	Mål 2021
Andel (%) unga som anger att de läser på sin fritid ökar.			

Frågan planeras in i kommande kultur- och fritidsvaneundersökning

2:2b Botkyrkaborna har goda förutsättningar för livslångt lärande som stärker egenmakten och skapar jämlika livschanser.

Målsatta mått	Utfall 2016	Mål 2018	Mål 2021
Andelen (%) elever som deltar i den kulturella allemansrätten är minst 80 %.	80 %	80 %	80 %

2:2c Botkyrkabornas egenmakt stärks genom att deras digitala färdigheter förbättras

Målsatta mått	Utfall 2016	Mål 2018	Mål 2021
Minst 75 % av deltagarna i bibliotekens aktiviteter gällande digitala färdigheter anser att deras färdigheter förbättrats efter avslutad aktivitet		75 %	75 %

2.3 3 Möjliggöra arbete och företagande för Botkyrkaborna

3:1 Botkyrkaborna kan försörja sig på eget arbete eller företagande

3:1a Unga vuxna upplever att de får stöd i sitt vuxenblivande via kultur- och fritidsverksamheterna.

Målsatta mått	Utfall 2016*	Mål 2018	Mål 2021
Andel (%) besökare vid mötesplatserna för unga vuxna som upplever att de fått stöd till arbete, studier eller annan sysselsättning ökar.			
Andel (%) tjejer respektive killar bland besökarna vid mötesplatserna för unga vuxna är jämnt fördelade (inom spannet 40 – 60 % av vardera kön)	21% tjejer/79% killar	40 %	40 %
Andel (%) kvinnliga respektive manliga årsarbetare vid mötesplatserna för unga vuxna är jämnt fördelade (inom spannet 40-60% av vardera kön)	35% kvinnor/65% män	40 %	40 %

3:1b Unga Botkyrkabor har möjlighet att prova på arbete inom kultur- och fritidsområdet.

Målsatta mått	Utfall 2016	Mål 2018	Mål 2021
Antal feriepraktikanter inom förvaltningen är minst 150.	202	150	150

2.4 4 Möta Botkyrkabornas behov av stöd för att leva ett självständigt liv

4:1 Botkyrkabor med behov av stöd har trygga, meningsfulla och självständiga liv

4:1a Botkyrkabor med behov av stöd har trygga, meningsfulla och självständiga liv.

Målsatta mått	Utfall 2016	Mål 2018	Mål 2021
Andel (%) 65 år och äldre som är nöjda med möjligheten att utöva fritidsintressen i Botkyrka ökar.	67 %	69 %	72 %

Målsatta mått	Utfall 2016	Mål 2018	Mål 2021
Andel (%) äldre 65 år och äldre som känner till kommunens utbud av kultur och fritidsaktiviteter för äldre ökar.			

2.5 5 Möta Botkyrkabornas behov av gemenskap, rörelse och ett rikt kulturliv

5:1 Botkyrkaborna har mer jämlikt och ökande deltagande i aktiviteter och sammanhang som bidrar till hälsa, en meningsfull fritid och ett aktivt socialt liv.

5:1a Botkyrkaborna har mer jämlikt och ökande deltagande i aktiviteter och sammanhang som bidrar till hälsa, en meningsfull fritid och ett aktivt socialt liv.

Målsatta mått	Utfall 2016	Mål 2018	Mål 2021
Andelen (%) Botkyrkabor som är nöjda med de öppna mötesplatserna i kommunen (såsom bibliotek, föreningslokaler, fritidsgårdar, konsthall och besöksmål) ökar.			
Andelen (%) Botkyrkabor som är nöjda med möjligheten att ta del av kulturaktiviteter ökar.			
Andelen (%) Botkyrkabor som upplever en god självskattad hälsa ska vara minst 75% i alla stadsdelar		75%	75%
Andelen (%) Botkyrkabor som upplever en god självskattad hälsa jämfört med föregående år ökar i alla stadsdelar, främst i de med sämst upplevd hälsa*	0,73*		0,76
Andel (%) invånare som är positiva till biblioteksverksamheten i kommunen är minst 80.	76 %		80 %
Andelen (%) tjejer och killar bland deltagarna vid organiserade spontanaktiviteter är jämt fördelat. (inom spannet 40-60% av vardera kön)	28% tjejer/72% killar	40 %	40 %

*Redovisas som ett kvotmått som visar stadsdelen med högst, god/mkt god, självskattad hälsa jämfört med den lägsta. Utfallet 2016 visar resultaten för Fittja, 59%/81% Tullinge.

5:1b Förutsättningarna för att aktivera sig fysiskt i Botkyrka är jämlika och likvärdiga.

Målsatta mått	Utfall 2016	Mål 2018	Mål 2021
Andelen (%) Botkyrkabor som är nöjda med möjligheterna till motion och fysiska aktiviteter ökar	73 %	75 %	78 %
Andel tjejer respektive killar bland idrottsföreningarnas totala deltagartillfällen ska vara jämt fördelat (inom spannet 40-60% av vardera kön)	35% tjejer/65% killar	40%	40%

5:1c Fler Botkyrkabor upplever att Botkyrka är en plats där det är lätt att genomföra egna idéer och initiativ.

Målsatta mått	Utfall 2016	Mål 2018	Mål 2021
Andelen (%) Botkyrkabor som upplever att Botkyrka är en plats där det är lätt att genomföra nya idéer och initiativ ökar.	34 %		45 %

5:1d Kvaliteten inom den öppna fritidsverksamheten ökar och är likvärdig och motsvarar medborgarnas behov

Målsatta mått	Utfall 2016	Mål 2018	Mål 2021
Andel (%) unga (ålder 13-19) som upplever att de har goda möjligheter till en aktiv fritid ska öka.*			
Andel (%) fritidsledare med minst fritidsledarutbildning eller motsvarande ökar	29 %	40 %	75 %

*Frågan planeras in i kultur- och fritidsvaneundersökning för barn- och unga

5:1e Förutsättningarna för att delta i kulturskolans verksamhet är likvärdig för barn och unga inom målgruppen.

Målsatta mått	Utfall 2016	Mål 2018	Mål 2021
Andel (%) deltagare i kulturskolans verksamhet motsvarar målgruppens storlek i varje stadsdel:			
- Hallunda/Norsborg 22%*	11		22
- Alby 15%*	9		15
- Fittja 9%*	2		9
- Tullinge 23%*	40		23
- Tumba/Grödinge/Vårsta 31%	38		31

**Siffrorna i vänster kolumnen anger hur stor del av den totala målgruppen för kulturskolan som finns i varje stadsdel

2.6 6 Skapa en god och trygg livsmiljö för Botkyrkaborna

6:1 Mer kreativa stadsmiljöer och mer tillgänglig natur ökar tryggheten och hemkänslan hos Botkyrkaborna

6:1a Kultur- och fritidsnämndens mötesplatser upplevs som trygga, tillgängliga, inspirerande och välkomnande.

Målsatta mått	Utfall 2016	Mål 2018	Mål 2021
Andel (%) besökare som anser att lokaler och anläggningar är trygga ökar.		90 %	95 %

Målsatta mått	Utfall 2016	Mål 2018	Mål 2021
Andel (%) besökare som känner sig trygga utanför nämndens lokaler och anläggningar ökar.		80 %	85 %
Andel (%) besökare som anser att nämndens lokaler och anläggningar är välstädade ökar.		75 %	80 %

6:1b Botkyrkabornas behov av gemenskap, rörelse och rikt kulturliv säkerhetsställs i stadsbyggnadsprocessen.

2.7 7 Effektiv organisation

7:1 Botkyrka kommun attraherar, rekryterar, utvecklar och behåller rätt kompetens på rätt plats och i rätt tid för verksamhetens behov

7:1a Kultur- och fritidsförvaltningen attraherar, rekryterar, utvecklar och behåller rätt kompetens på rätt plats och i rätt tid för verksamhetens behov.

Målsatta mått	Utfall 2016	Mål 2018	Mål 2021
Personalomsättning (antal nyanställda/ avslutade under året i % av antalet anställda) ska minska.	9/13		
Frisknärvaron för medarbetare i Botkyrka ska öka (%) kvinnor/män.	94/97		
Botkyrka kommuns genomsnittliga nivå på ett hållbart medarbetarengagemang ska öka.	79	80	83

7:1b Bemanningen på förvaltningen ska spegla sammansättningen i befolkningen.

Målsatta mått	Utfall 2016	Mål 2018	Mål 2021
Andel (%) bland de anställda med utländsk bakgrund ökar.	38 %	40 %	46 %
Andel (%) chefer med utländsk bakgrund ökar.	13 %	15 %	21 %

7:1c Botkyrkaborna ska ha större tillgång till nationella och regionala resurser genom att förvaltningen samverkar med andra offentliga aktörer.

7:2 Botkyrka kommun har en god lokalhushållning

7:2a Kultur- och fritidsnämnden har en god lokalhushållning.

Målsatta mått	Utfall 2016	Mål 2018	Mål 2021
Antal arenor som delas med andra kommuner ökar	2		4

7:3 Den kommunala organisationen är klimatneutral

7:3a Energiförbrukningen i nämndens lokaler minskar.

Målsatta mått	Utfall 2016	Mål 2018	Mål 2021
Energiförbrukningen kWh per kvadratmeteryta i nämndens lokaler ska minska.	226	220	205

7:3b Andelen återvunnet granulat på konstgräsplaner ökar

Målsatta mått	Utfall 2016	Mål 2018	Mål 2021
Miljöåtgärder på konstgräsplaner görs på minst 4 anläggningar per år.		4	4

3 Uppdrag

Uppdrag	Slutdatum
Göra översyn av den organisatoriska hemvisten för strandbaden	2018-12-31
Ta fram Kultur- och fritidsplan för Riksten	2018-12-31
Utreda framtiden för Hogsla järnåldersby och Hågelby 4H i relation vill Vision Hågelby	2018-12-31
Tillsammans med tekniska förvaltningen utreda statusen på kommunens simhallar	2018-12-31
Undersöka möjligheterna att etablera en regional cricketanläggning i Botkyrka	2018-12-31
Nämnderna får i uppdrag att tillsammans ta fram förslag till möjliga åtgärder som både skapar ett effektivare utförande av verksamheterna samtidigt som kostnaderna minskar och/eller intäkterna ökar.	2018-05-15
Nämnderna får i uppdrag att inventera inom vilka verksamheter det är lämpligt att ta emot extra tjänster och hur många nämnden kan ta emot.	2018-12-31
Kommunstyrelsen får i uppdrag att i samverkan med övriga berörda nämnder göra en kommungemensam ansökan om statsbidrag från till exempel Delegationen mot segregation och andra statsbidrag riktade mot att motverka segregation. Kultur- och fritidsnämnden uppmanas särskilt att ansöka medel för arbetet med kvalitetssäkring inom den öppna fritidsverksamheten.	2018-12-31
Nämnder får i uppdrag att utifrån kommunens värdegrund och strategi och riktlinjer för ett jämlikt Botkyrka ta fram och inleda genomförandet av en aktivitetsplan för nämndens verksamheter.	2018-09-15
Nämnderna får i uppdrag att under 2018 fortsätta vidta åtgärder för att minska sjukfrånvaron.	2018-09-05

4 Internbudget 2018

4.1 Drift

Kultur- och fritidsnämndens budget 2018 uppgår till -251 238 tkr. Det är en ökning med -11 700 tkr jämfört med föregående år. Budgeten har justerats med följande:

Justeringar till 2018	Belopp
Volymförändringar	-2629
Löne- och prisuppräknning	-5503
Mötesplats för unga vuxna Hallunda/Norsborg	-1600
Tumbascenen	-300
Upprustning Brunna IP	-1703
Ny fritidsklubb Kassmyra/Broängen	-1450
Belysning mm motions- och elljusspår Lida, Brantbrink, Harbro	-300
Bibliotek och konsthall i Fittja	-1100
Mötesplats för unga vuxna Tumba/ Storvreten	-1000
Fittja föreningshus	-90
Botkyrka cricketanläggning	-323
Föreningsbidrag	-850
Botkyrkas röster	-100
Ändrad prislista och ökad säkerhetsnivå - omfördelning mellan nämnder	68
Effektiviseringsåtgärder	5180
Summa:	-11700

I kommunfullmäktiges "Förutsättningar för nämndernas arbete med Mål och budget 2018 med flerårsplan 2019-2021" uppdrog kommunfullmäktige till nämnderna att föreslå effektiviseringsåtgärder om 2%. För kultur- och fritidsnämnden innebär detta effektiviseringar på 4 767 tkr. I Kommunfullmäktiges beslut om mål och budget för 2018 har effektiviseringen ökat för nämnden med 413 tkr till 5180 tkr. För att hantera detta har utdelningen av medel för volymkompensation 2018 minskats ytterligare och effektiviseringen har i övrigt fördelas ut procentuellt på verksamheterna. Detta innebär att satsningen förstärkt personal vid det nya biblioteket och konsthallen i Fittja skjuts upp till 2020.

Trots effektiviseringsåtgärderna har medel ur volymkompensationen avsatts för att kompensera ökade lönekostnader inom den öppna fritidsverksamheten. Detta då den fritidsverksamhet som bedrivs av föreningar och studieförbund då dessa inte omfattas av kommunens löneuppräknning. Detta medför en merkostnad om 176 tkr.

Övriga effektiviseringar innefattar:

- Resursfördelningsmodell, 2 553 tkr
- Avtal med och stöd till externa parter, 1 100 tkr
- Organisationsförändringar bibliotek och kommunikation, 900 tkr

- Energieffektiviseringar och ökade intäkter vid uthyrning, 500 tkr,
- Allmän utfördelning av effektivisering, 127 tkr

I övrigt har en del omfördelningar mellan verksamheterna genomförts:

- Tillfälliga medel i förvaltningschefens reserv har återförts till kapitaltjänstbudgeten
- Tillfälliga medel för fritidsmässan minfritid.nu har överförts från Ungdom och förening till förvaltningschef
- Budget för aktiviteter för personer med funktionsnedsättning och Idrott för alla har överförts från Ungdom och förening till Idrott och anläggning
- Delar av de tillfälliga medlen för verksamhetsutvecklare Ung fritid har dragits tillbaka
- Medel för kulturstöd har förts över från Ungdom och förening till Kulturen

Förvaltningschefen har ur sin reserv beviljat tillfälliga medel under 2018 för:

- Personalresurs och handledning vid nuvarande Fittja bibliotek, 250 tkr
- Åtgärder med anledning av Dataskyddsförordningen, 500 tkr

Verksamhet tkr	Utfall 2015 netto	Utfall 2016 netto	Utfall 2017 netto	Budget 2018 Kostnader	Budget 2018 Intäkter	Budget 2018 Netto
Nämnd	-596	-492		-550	0	-550
Gemensam verksamhet	-10 081	-10 875		-14 583	40	-14 543
Idrott och anläggning	-82 986	-85 762		-105 908	15 997	-89 911
Ungdom och förening	-53 804	-53 271		-62 955	497	-62 458
Kultur	-35 616	-43 756		-52 767	4 513	-48 254
Bibliotek	-34 986	-35 825		-36 239	717	-35 522
Summa	-218 070	-229 981	-238 772	-273 002	21 764	-251 238

4.2 Investeringar

Projekt-typ	Investeringsprojekt	Totalbudget för fleråriga projekt (tkr)	2018	2019	2020	2021
	Bygginvesteringar (Tekniska nämnden)					
6	Mötesplats för unga vuxna	-6 100	-6 100			

Projekt-typ	Investeringsprojekt	Totalbudget för fleråriga projekt (tkr)	2018	2019	2020	2021
	Hallunda/Norsborg					
6	Fittja föreningshus	-750	-750			
6	Mötesplats för unga vuxna Storvreten	-10 255	-1 500	-8 755		
6	Ridanläggning Skrefsta	-20 000	-5 000	-15 000		
6	Björkhaga sporthall, nyetablering	-68 700	-10 000	-29 350	-29 350	
6	Botkyrka Cricketanläggning	-9 000	-6 000	-3 000		
	Övriga investeringar					
3	Diverse mindre investeringar		-2 000			
6	Byte konstgräs Alby	-4 000	-4 000			
6	Belysning m.m. motions- och elljusspår Lida, Brantbrink, Harbro	-10 800	-10 800			
6	Mötesplats för unga vuxna Hallunda/Norsborg, inventarier	-750	-750			
6	Fittja föreningshus, inventarier	-250	-250			
6	Alby bibliotek, inventarier	-3 300	-1 000	-2 300		
	Summa		-48 150			

Kultur- och fritidsnämndens diverse mindre investeringar fördelas enligt följande:

Investering	Belopp
Konstinköp	-100
E-utveckling	-500
Gymtrustning baden	-300
Tillgänglighetsanpassning huvudentré Botkyrkahallen	-250

Investering	Belopp
Upprustning och anpassning duschrymmen Musikhuset Lagret	-200
Tillgänglighetsanpassning Musikhuset Lagret	-250
RFID-utrustning Tumba bibliotek	-200
Ofördelat/medborgarförslag (Kultur- och fritidsförvaltningen beslutar om fördelning under året)	-200
Summa	-2 000

5 Volymer och nyckeltal

Volymer		Utfall	Utfall	utfall	utfall	Budget
		2014	2015	2016	2017	2018
Idrott och anläggning	Antal besök badhus	133 290	133 362	141 525		137 000
	Sporthallar, antal kvm	24899	24899	24899		24 899
	Konstgräsplaner, antal kvm	45300	45300	62300		65 300
	Antal besök/ öppetimmor, idrottsanläggningar			43 898/52 961		45 500/52 961
Ungdom och förening	Antal besök, fritidsgårdar 12-16 år	84164	87581	89340		
	Antal besök, fritidsklubbar 10-12 år	103 736	105 347	98 414		
	Antal besök, mötesplatser för unga	24 997	27 395	40 000		
	Antal bidragssökande föreningar					
Kultur	Antal personer i kontakt med Konsthallens verksamhet	24 540	21 336	22 115		15 000
	Antal elever i kulturskolan kursverksamhet					1 700
	Antal deltagande i Kulturskolans Öppna verksamhet					2 350
	Antalet deltagare i Botkyrkas Kulturella Allemansrätt			22 000		22 000
Bibliotek	Antal besök inkl. besök bibliotekswebb	653 119	643 222	636 568		
	Antal bibliotekslån	283 420	262 471	242 429		

Kommentarer gällande Kulturens volymer:

Konsthallens beräknade lägre siffror för 2018 beror på den flytt av Konsthallen som planeras under 2018

Kulturskolan beräknar deltagartillfällena på ett något annorlunda sätt från om med 2018, därför saknas jämförbara siffror för tidigare år.

Nyckeltal, resursmätt		Utfall	Utfall	Utfall	Utfall	Budget
		2014	2015	2016	2017	2018
Idrott och anläggning	Kostnad per besök, badhus	75	76	78		
Ungdom och förening	Kostnad per besök, fritidsgårdar		190	202		
	Kostnad föreningsbidrag per invånare	107	125	125		
Bibliotek	Kostnad per besök på bibliotek	51,8	54,9	55,7		
	Kostnad per bibliotekslån	119	134	146		

6 Personal

6.1 Antal årsarbetare och anställda

Antal årsarbetare, anställda		Utfall 2015	Utfall 2016	Utfall 2017	Budget 2017	Budget 2018
Idrott och anläggning	Antal årsarbetare	50,00	54,00	56,00		
	Antal anställda	77,00	78,00	94,00		
Ungdom och förening	Antal årsarbetare	17,00	18,00	23,00		
	Antal anställda	25,00	39,00	43,00		
Kultur	Antal årsarbetare	45,00	46,00	46,00		
	Antal anställda	111,00	114,00	106,00		
Bibliotek	Antal årsarbetare	43,00	41,00	39,00		
	Antal anställda	83,00	79,00	76,00		
Summa	Antal årsarbetare	200,00	205,00	210,00	0,00	0,00
	Antal anställda	296,00	310,00	319,00	0,00	0,00

Budget saknas för 2017 och förvaltningen kommer inte förrän under första halvåret 2018 att kunna göra personalbudget i kommunens Budget- och prognosystem.



4

Ändrade avgifter i kommunens ishallar

Beslut

Kultur- och fritidsnämnden godkänner förslaget om förändringar av avgifter för eftersäsong i kommunens ishallar.

Sammanfattning

Verksamhetsområde Idrott och anläggning har gjort en översyn av avgifter och öppethållande för eftersäsong i Botkyrkas kommunala ishallar. Den avgift som föreslås ändras avser taxan för öppethållande utanför huvudsäsong. Övriga taxor ändras inte.

Syftet med att fastställa principer för prissättning av öppethållande under eftersäsong, är att säkerställa en konsekvent och rättvis prissättning. Målet är att förenkla för medborgare, föreningar, skolor och företag som vill hyra ishall utanför huvudsäsong, men även att säkerställa att prisbilden ligger på en lämplig nivå i relation till driftskostnaderna.

Undersökning av kostnaderna för drift av ishall visar en kostnad på ca 40 tkr per vecka per hall för att hålla isen igång. Förvaltningens förslag är att utökad öppethållande under eftersäsong sker per hel vecka i en sammanhållen period, samt debiteras en huvudansvarig hyresgäst enligt följande:

Kategori 1. Bidragsbeviljade föreningar från Botkyrka, 40 tkr per vecka

Kategori 2. Privatpersoner och ej bidragsbeviljade föreningar från Botkyrka, 50 tkr per vecka

Kategori 3. Företag samt föreningar och privatpersoner från andra kommuner 60 tkr per vecka

Prisjusteringarna föreslås gälla från 1 januari 2018.



2017-11-13

Dnr: KOF/2017:145

Referens
Linus Söderling

Mottagare
Kultur- och fritidsnämnden

Ändrad avgift för kommunens ishallar för eftersäsong

Förslag till beslut

Kultur- och fritidsnämnden godkänner förslaget om förändringar av avgifter för eftersäsong i kommunens ishallar.

Sammanfattning

Verksamhetsområde Idrott och anläggning har gjort en översyn av avgifter och öppethållande för eftersäsong i Botkyrkas kommunala ishallar. Den avgift som föreslås ändras avser taxan för öppethållande utanför huvudsäsong. Övriga taxor ändras inte.

Syftet med att fastställa principer för prissättning av öppethållande under eftersäsong, är att säkerställa en konsekvent och rättvis prissättning. Målet är att förenkla för medborgare, föreningar, skolor och företag som vill hyra ishall utanför huvudsäsong, men även att säkerställa att prisbilden ligger på en lämplig nivå i relation till driftskostnaderna.

Undersökning av kostnaderna för drift av ishall visar en kostnad på ca 40 tkr per vecka per hall för att hålla isen igång. Förvaltningens förslag är att utökad öppethållande under eftersäsong sker per hel vecka i en sammanhållen period, samt debiteras en huvudansvarig hyresgäst enligt följande:

Kategori 1. Bidragsbeviljade föreningar från Botkyrka, 40 tkr per vecka

Kategori 2. Privatpersoner och ej bidragsbeviljade föreningar från Botkyrka, 50 tkr per vecka

Kategori 3. Företag samt föreningar och privatpersoner från andra kommuner 60 tkr per vecka

Prisjusteringarna föreslås gälla från 1 januari 2018.

Bilagor

Bilaga – Översyn av öppethållande och definition av säsonger samt administration av uthyrning i kommunens ishallar

2017-17-23

Dnr: KOF/2017:145

Pernilla Conde Hellman
Kultur- och fritidschef

Linus Söderling
Verksamhetschef
Idrott & anläggning

Expedieras till
Berörda organisationer



2017-11-24

Referens
Linus Söderling
Ingela Jansson

Mottagare
Kultur- och fritidsnämnden

Översyn av öppethållande och definition av säsonger samt administration av uthyrning i kommunens ishallar

Sammanfattning

Förslagen avser åtgärder som ökar tydlighet och struktur för medborgare och föreningsliv gällande verksamhet och uthyrning av ishallar i Botkyrka. Huvudsäsong för ishallarnas öppethållande utökas och anpassas efter tävlingssäsongerna, vilket efterfrågats av föreningslivet.

Den taxa som förändras jämfört med tidigare är den för öppethållande utanför huvudsäsong. Övriga taxor ändras inte jämfört med tidigare fattade nämndbeslut. Syftet med att fastställa principer för prissättning av öppethållande under eftersäsong, samt definition av säsong är att säkerställa en konsekvent och rättvis prissättning samt möjliggöra planerade drift och underhållsarbeten. Målet är i slutänden ökad kvalitet för de som hyr anläggningen.

Allmänhetens åkning prioriteras och konfliktgrad minskas mellan de som använder klubbor och inte, då helgtiderna läggs parallellt i Tumba.

Bakgrund

Kultur- och fritidsförvaltningen vill se över vilka säsonger och öppethållande vi har i våra ishallar och behoven av framtida utveckling. Det visar sig i kontakten med skolor/föreningsliv/medborgare och enheten fritidsservice som ansvarar för den dagliga driften av anläggningarna att det finns ett behov att förtydliga och optimera säsonger/öppethållande samt administration av tider som hyrs ut i hallarna.

De senaste tre åren har öppethållande för ishallarna med mindre variationer varit v.32-v.19. Besluten att förlänga öppethållande har fattats löpande efter förslag från isföreningarna. Konsekvensen har blivit svårighet för föreningarna att planera verksamhet och för kultur och fritidsförvaltningen att planera underhållsarbeten och uthyrning.

Syfte

Syftet med översynen är att kartlägga behov och önskemål från olika aktörer och föreslå åtgärder för att effektivisera och förtydliga öppethållande, ansvarsområden och taxor. Målet är sänkt konfliktgrad och ökad kvalitet för de som hyr anläggningen.

Säsonger och taxor

Förvaltningen föreslår efter dialog med berörda föreningar och idrottsförbund att definitionen av huvudsäsong förändras för att anpassas till nuvarande tävlingssäsong för isidrotterna. Tävlingsssäsong för konståkning/ishockey startar ca vecka 36 och slutar ca vecka 16. Förvaltningen inser föreningslivets behov

att starta verksamhet på is för träning innan tävlingssäsongen startar, samt att perioden v.16-19 är efterfrågad för arrangemang och cuper för såväl konståkning som ishockey. Förvaltningens föreslår att huvudsäsong definieras enligt nedan:

- Brantbrink v.32-v.15
- Roplan v.32-v.15
- Ishuset v.32-v.19

Kultur och fritidsförvaltningen har undersökt kostnaderna för drift av ishall och konstaterat en kostnad på ca 40 tkr per vecka per hall för att hålla isen igång. Förvaltningens förslag är att utökad öppethållande under eftersäsong sker per hel vecka i en sammanhållen period, samt debiteras en huvudansvarig hyresgäst med en kostnad på:

- Kategori 1 Bidragsbeviljade föreningar från Botkyrka, 40 tkr per vecka
- Kategori 2 Privatpersoner och ej bidragsbeviljade föreningar från Botkyrka, 50 tkr per vecka
- Kategori 3 Företag samt föreningar och privatpersoner från andra kommuner 60 tkr per vecka

Föreslagna taxor innebär att det lokala föreningslivet betalar självkostnadspris, medan externa föreningar och andra aktörer betalar en taxa som medför ett överskott för kommunen, vilket motiveras av ökat slitage på anläggningarna. Sista ansökningsdag för utökad öppethållande 2018 är 30/11.

Kostnaderna för ishallar är höga och detta gäller framförallt under ickesäsong, främst beroende på höga energikostnader. Det kan vara rimligt att de som använder ishallarna under ickesäsong bidrar till att täcka merkostnaden för att hålla is i hallarna under sommarmånaderna. Det är viktigt med en lösning som är ekonomisk och miljömässigt hållbar på längre sikt och som medför att utbudet på tider under ickesäsong anpassas till efterfrågan.

Huvudsyftet med föreslagna förändringar av taxorna är inte att öka intäkterna. Förändringarna ska bidra till en mer konsekvent prissättning och en förenklad administration.

Uthyrning

All uthyrning av ishallstider sker via kultur- och fritidsförvaltningen, förutom de perioder som enligt befintliga avtal helt disponeras av en förening.

Roplan v.33-43 och v.10-13

2017-11-24

Brantbrink v.33-43 och v.10-13

Allmänhetens åkning

För ökad tydlighet för medborgaren bör tiderna vara desamma på anläggningarna. För minskad konflikt mellan klubbfrött och ishockey/bandy bör tiderna vara parallella i kommunens dubbla ishall. Allmänhetens tider i ishall föreslås vara:

Brantbrink	vardagar** 14-16.45	lördagar* 12-14	söndagar 12-14
Roplan	vardagar** 14-16	lördagar 12.15-15	söndagar* 12.15-15
Ishuset			

*Klubbfrött

**Klubbfrött vardagar, Brantbrink måndagar 14-15 och Roplan tisdagar och torsdagar 14-15

Kring allmänhetens åkning bör kultur- och fritidsförvaltningen skapa möjligheter att låna utrustning och ordna evenemang för att öka angelägenhet, ex:

- Skridskodisco
- Julgransplundring
- Kan föreningslivet hyra ut utrustning?

Isvård

Ishuset fredagar 08-10

Roplan tisdagar 08-10

Brantbrink fredagar 08-10



5

Studieförbundsbidrag 2018

Beslut

Kultur- och fritidsnämnden fördelar studieförbundsbidragen för 2018 enligt kultur- och fritidsförvaltningens förslag.

Sammanfattning

Kultur- och fritidsnämnden fattade i november 2017 beslut om att förlänga den tidigare framtagna interimslösningen för fördelning av studieförbundsbidragen. Enligt interimsmodellen baseras bidragsfördelningen på ett snitt av antalet inrapporterade studietimmar för de tre senaste åren (2014-2016).

Bidragen till studieförbunden betalas ut kvartalsvis under 2018.

Ärendet har beretts av föreningsutskottet.



2017-10-30

Dnr KOF/2017:163

Referens
Ann Gustafsson

Mottagare
Kultur- och fritidsnämnden

Studieförbundsbidrag 2018

Förslag till beslut

Kultur- och fritidsnämnden fördelar studieförbundsbidragen för 2018 enligt kultur- och fritidsförvaltningens förslag.

Sammanfattning

Kultur och fritidsnämnden fattade i november 2017 beslut om att förlänga den tidigare framtagna interimslösningen för fördelning av studieförbundsbidragen. Enligt interimsmodellen baseras bidragsfördelningen på ett snitt av antalet inrapporterade studietimmar för de tre senaste åren (2014-2016).

Bidragen till studieförbunden betalas ut kvartalsvis under 2018.

Ärendet har beretts av föreningsutskottet.

Ärendet

Kultur- och fritidsnämnden fördelar årligen bidrag till de studieförbund som rapporterat in till Folkbildningsrådet att de har verksamhet i Botkyrka. Bidraget för 2018 fördelas proportionerligt utifrån ett snitt av inrapporterade studietimmar från respektive studieförbund för de senaste tre åren, det vill säga 2014-2016. Bidraget utgår från en fastställd budget.

Studieförbundsbidrag 2018

Bidraget fördelas proportionerligt utifrån ett snitt av det totala antalet bidragstimmar som studieförbunden redovisat till Folkbildningsrådet för åren 2014-2016. Folkbildningsrådet är den instans som godkänner studieförbundens inrapportering av studietimmar. I Botkyrka innebär detta följande förslag till fördelning av studieförbundsbidrag för 2018:

2017-10-30

Dnr KOF/2017:163

Studieförbund	Snitt timmar 2014-2016	Stöd 2018
ABF Botkyrka Salem	35 908	569 492 kr
Bilda	15 932	252 685 kr
Folkuniversitetet	58	925 kr
Ibn Rushd studieförbund	36 508	579 007 kr
Kulturens Bildningsverksamhet	162	2 569 kr
Medborgarskolan	5 665	89 841 kr
NBV Stockholms län	492	7 803 kr
Sensus Stockholm Gotland	13 160	208 711 kr
Studiefrämjandet Stockholms Län	7 384	117 109 kr
Studieförbundet Vuxenskolan	16 511	261 857 kr
Totalt	131 779 timmar	2 090 000 kr

Ekonomiskt stöd per bidragstimme 15,86 kr
Budget för stöd till studieförbund 2018 2 090 000 kr

Pernilla Conde Hellman
Kultur- och fritidschef

Ann-Christine Andersson
Verksamhetschef
Ungdom och förening

Expedieras till
Berörda studieförbund

Bilaga

Dnr KOF/2017:163

Stöd till studieförbund 2018

Stödet fördelas enligt ett snitt av antalet inrapporterade studietimmar från studieförbunden för de tre senaste åren, 2014-2016

Stöd 2017 beräknat på genomsnitt 2013-2015

Studieförbund	Timmar 2014	Stöd 2016	Timmar 2015	Stöd 2017	Timmar 2016
ABF Botkyrka Salem	36 472	640 709 kr	40 406	619 381 kr	30 845
Bilda	19 121	335 902 kr	19 090	308 741 kr	9 586
Folkuniversitetet	27	474 kr	18	441 kr	130
Ibn Rushd studieförbund	18 242	320 460 kr	56 360	410 154 kr	34 921
Kulturens Bildningsverksamhet	55	966 kr	130	1 105 kr	301
Medborgarskolan	6 758	118 719 kr	5 774	102 137 kr	4 462
NBV Stockholms län	252	4 427 kr	240	2 830 kr	0
Sensus Stockholm Gotland	13 058	229 392 kr	18 608	239 465 kr	7 813
Studiefrämjandet Stockholms län	7 347	129 066 kr	7 325	118 328 kr	7 480
Studieförbundet Vuxenskolan	17 640	309 885 kr	18 278	287 418 kr	13 614
TOTALT	118 972	2 090 000 kr	166 229	2 090 000 kr	109 152

Bidrag per timme

18 kr

13 kr

16 kr

Stöd till studieförbund 2018

2 090 000 kr

Studieförbund	Studietimmar	Deltagare	Timmar/deltagare
ABF Botkyrka Salem	30845	1643	19
Bilda	9586	419	23
Folkuniversitetet	130	7	19
Ibn Rushd studieförbund	34921	231	151
Kulturens Bildningsverksamhet	301	53	6

Medborgarskolan	4462	54	83
NBV Stockholms län	0	0	0
Sensus Stockholm Gotland	7813	314	25
Studieförbundet Stockholms län	7480	425	18
Studieförbundet Vuxenskolan	13614	648	21

**Stöd 2018 beräknat
på genomsnitt
2014-2016**

Snitt 2014-2016	Stöd 2018
35 908	569 492 kr
15 932	252 685 kr
58	925 kr
36 508	579 007 kr
162	2 569 kr
5 665	89 841 kr
492	7 803 kr
13 160	208 711 kr
7 384	117 109 kr
16 511	261 857 kr
131 779	2 090 000 kr

15,86 kr

**6****Uppföljning av föreningsrevisionsrapport****Beslut**

Kultur- och fritidsnämnden godkänner föreslagna åtgärder enligt denna tjänsteskrivelse.

Sammanfattning

Enligt kultur- och fritidsnämndens beslut i februari 2017 skulle en revision göras på fem föreningar. Alla föreningar har genom granskningen uppvisat mer eller mindre omfattande brister som strider mot Botkyrka kommuns bidragsregler.

Efter att revisionsrapporten godkändes av kultur- och fritidsnämnden 2017-11-13 har förvaltningen bjudit in föreningarna till ett uppföljningsmöte för att ge dem möjlighet att yttra sig över de påtalade bristerna. Föreningarna har efter mötet fått möjlighet att inkomma med kompletterande handlingar. Förvaltningen har även konsulterat förvaltningsjuristen i ärendet. Förvaltningen föreslår följande åtgärder och uppföljning för respektive förening:

Förening	Åtgärder och uppföljning
Botkyrka Volontärcenter	Föreningen är fortsatt bidragsberättigad. Förvaltningen håller kontakt under 2018 för stöd och ökad kunskap gällande föreningsadministration.
OPAD	Har betalat sitt tidigare återbetalningskrav. Betraktas återigen som bidragsberättigad förening. Förvaltningen håller kontakt under 2018 för stöd och ökad kunskap gällande föreningsadministration.
SOKU	Har betalat sitt tidigare återbetalningskrav. Betraktas som icke bidragsberättigad förening till dess att ett klargörande kring bg-kontot har gjorts men förvaltningen anser inte att återbetalningskrav är aktuellt. Föreningen får fortsatt stöd i föreningsadministration och bokföring av riksorganisationen.
Botkyrka Konnyaspor Kultur- och idrottsförening	Inget bidrag betalas ut till föreningen förrän oklarheterna kring utbetalningarna till privatkonton är utredda.

2017-12-01

Dnr KOF/2017:25

Tullinge Wadoryu Karate	Förvaltningen följer upp stickprovskontrollen av medlemmar för att kontrollera att föreningen uppfyller de grundläggande villkoren. Detta får avgöra om föreningen är fortsatt bidragsberättigad. Förvaltningen håller kontakt under 2018 för stöd och ökad kunskap gällande föreningsadministration.
----------------------------	---



2017-11-10

Dnr KOF/2017:25

Referens
Vivianne Coly
Carl Sandin

Mottagare
Kultur- och fritidsnämnden

Revision av föreningar 2017 – Återrapportering och beslut

Förslag till beslut

Kultur- och fritidsnämnden godkänner föreslagna åtgärder enligt denna tjänsteskrivelse.

Sammanfattning

Enligt kultur- och fritidsnämndens beslut i februari 2017 skulle en revision göras på fem föreningar. Alla föreningar har genom granskningen uppvisat mer eller mindre omfattande brister som strider mot Botkyrka kommuns bidragsregler.

Efter att revisionsrapporten godkändes av kultur- och fritidsnämnden 2017-11-13 har förvaltningen bjudit in föreningarna till ett uppföljningsmöte för att ge dem möjlighet att yttra sig över de påtalade bristerna. Föreningarna har efter mötet fått möjlighet att inkomma med kompletterande handlingar. Förvaltningen har även konsulterat förvaltningsjuristen i ärendet. Förvaltningen föreslår följande åtgärder och uppföljning för respektive förening:

Förening	Åtgärder och uppföljning
Botkyrka Volontärcenter	Föreningen är fortsatt bidragsberättigad. Förvaltningen håller kontakt under 2018 för stöd och ökad kunskap gällande föreningsadministration.
OPAD	Har betalat sitt tidigare återbetalningskrav. Betraktas återigen som bidragsberättigad förening. Förvaltningen håller kontakt under 2018 för stöd och ökad kunskap gällande föreningsadministration.
SOKU	Har betalat sitt tidigare återbetalningskrav. Betraktas som icke bidragsberättigad förening till dess att ett klagande kring bg-kontot har gjorts men förvaltningen anser inte att återbetalningskrav är aktuellt. Föreningen får fortsatt stöd i föreningsadministration och bokföring av riksorganisationen.
Botkyrka Konnyaspor Kultur- och idrottsförening	Inget bidrag betalas ut till föreningen förrän oklarheterna kring utbetalningarna till privatkonton är utredda.
Tullinge Wadoryu Karate	Förvaltningen följer upp stickprovskontrollen av medlemmar för att kontrollera att föreningen uppfyller de grundläggande villkoren. Detta får avgöra om föreningen är fortsatt bidragsberättigad. Förvaltningen håller kontakt under 2018 för stöd och ökad kunskap gällande föreningsadministration.

2017-11-10

Dnr KOF/2017:25

Beskrivning av ärendet

Under 2017 genomfördes, enligt beslut i kultur- och fritidsnämnden, en revision på fem föreningar (KOF/2017:26 samt KOF/2017:25). I granskningsrapporten av dessa fem föreningar uppvisade alla granskade föreningar mer eller mindre omfattande brister som strider mot Botkyrka kommuns bidragsregler.

Denna skrivelse är en återrapportering och komplettering av det tidigare redovisade underlaget som godkändes av kultur- och fritidsnämnden vid sammanträdet 2017-11-13.

Uppföljningsmöten

De berörda föreningarna har fått ta del av revisionsrapporten och bjudits in för att ges möjlighet att bemöta de brister som granskningen visade på. Föreningarna har efter detta möte getts möjlighet att inkomma med kompletterande underlag som styrker deras redogörelser. Kultur- och fritidsförvaltningen har tagit hjälp av förvaltningsjuristen i bedömningen av eventuella åtgärder.

Botkyrka Volontärcenter

Avseende de verifikationer till medlemsavgifter som saknas förklarar föreningen att de tar 20 kr kontant i medlemsavgift. Föreningen har inkommit med en lista där de betalande medlemmarna med sina signaturer intygat att de betalat medlemsavgift under 2016.

Vad gäller kostnader/underlag som styrker att sommaraktiviteter ägt rum menar föreningen att de inte haft några utgifter. Aktiviteterna har ägt rum med material som föreningen inhandlat under tidigare år. Däremot tar föreningen emot arbetssökande från arbetsförmedlingen och får själva stå för 15% av kostnaden för lön till arbetarna. Dessa är personer som även arbetat under aktiviteterna som föreningen haft under verksamhetsåret 2016.

Eftersom föreningen har kompletterat sin medlemsförteckning samt verksamhetsberättelse och redogörelse för sommarlovsaktiviteten anser förvaltningen att återbetalning inte är nödvändigt. Förvaltningen anser vidare att föreningen är fortsatt bidragsberättigad men kommer under 2018 säkerställa att föreningen får stöd och vägledning kring föreningsadministrationen.

OPAD

OPAD har inkommit med efterfrågade verifikationer som gör att de numera uppfyller miniminivå för standard på bokföringen. Föreningen har lämnat en kopia på hyresavtalet samt kompletterande kontoutdrag. De har även in-

2017-11-10

Dnr KOF/2017:25

kommit med verksamhetsberättelse för 2016 samt uppvisat film- och fotomaterial som styrker att de genomfört barn- och ungdomsverksamhet. Föreningen har även inkommit med ett medlemsregister avseende verksamhetsår 2016.

Föreningen förklarade att de blivit fakturerade av styrelseledamoten eftersom denne var handledare för och höll i aktiviteterna under trumworkshopen. Bidraget ansöktes om för att kunna ge handledaren ett arvode för den tid och arbete han lagt ner, vilket angavs i ansökan. Föreningen har inte känt till andra sätt att lösa detta med ledararvoden och har därför fakturerats av personen.

Vad gäller medlemsavgifterna har dessa inte kunnat verifieras eftersom medlemmarna betalat in avgiften kontant. Föreningen har i efterhand gjort insättningar i banksättningsmaskiner och därför går det inte att verifiera insättningarna.

OPAD har inkommit med återbetalning för det beviljade bidraget från verksamhetsår 2015 enligt tidigare nämndbeslut. Förvaltningens förslag till åtgärd är att vi håller fortsatt kontakt med föreningen och ger stöd i kunskap om föreningsadministration. Efter inlämnade kompletteringar betraktas föreningen vara bidragsberättigad.

SOKU

Föreningen har förklarat att medlemsavgiften inte gått att verifiera eftersom avgiften betalas till kyrkan. Kyrkan betalar i sin tur vidare till SOKU för de inkomna medlemsavgifterna. Föreningen hävdar däremot att kommunens bidrag inte betalats ut till föreningens konto. Förvaltningen har kontrollerat hos ekonomiavdelningen på KLF att utbetalning har gjorts av bidragssumman för 2016. Förvaltningen har även tagit kontakt med Bankgirocentralen som intygat att kontot tillhör S:t Petrus & Paulus syrisk ortodoxa kyrkans ungdomsförening.

Föreningen har intygat att bankgirokontot tillhör kyrkan. Kyrkan har inte längre tillgång till detta konto då det stängdes ner och överfördes till ett plusgirokonto, som i sin tur stängdes ner under 2016. Föreningen väntar kontoutdrag.

SOKU har inkommit med återbetalning för det beviljade bidraget från verksamhetsår 2015 enligt tidigare nämndbeslut.

Förvaltningen betraktar föreningen som icke bidragsberättigad till dess att ett klagande kring bg-kontot har gjorts men anser inte att återbetalningskrav är aktuellt. Föreningen kommer att få fortsatt stöd i föreningsadministration och bokföring av riksorganisationen. De har även meddelat förvaltningen att de inte har för avsikt att ansöka om föreningsbidrag från kommu-

2017-11-10

Dnr KOF/2017:25

nen framöver.

Botkyrka Konyaspor Kultur- och idrottsförening

I revisionen gick det inte att verifiera medlemsavgifterna i föreningen per medlem. Föreningen kompletterade med en lista på medlemmar som betalat avgiften.

Avseende de tre större utbetalningarna till privatkonton menar föreningen att 50 000kr var ersättning för grillaktiviteter under hela året 2016. En handskriven faktura för detta lämnades in under uppföljningsmötet. Föreningen inkom också med en lista på de aktiviteter då grillning har genomförts under 2016. Gällande utbetalning på 30 000kr och 20 000kr menar föreningen att det är en förskottsbetalning för löpande utlägg under 2017. Kvitton lämnades delvis in för utbetalningen på 30 000kr. För de två sistnämnda utbetalningar har kassaintyg lämnats in.

Beträffande de pengar som enligt granskningsrapporten förts över till seniorverksamheten förklarar föreningen det med att flera av spelarna var mellan 17-20 år och därmed bidragsberättigade. En lista som bekräftade detta skickade in med spelarnas namn och personnummer.

Verifikationerna för utbetalningar till privatkonton är fortfarande bristfälliga. Förvaltningens förslag till åtgärd är att inget bidrag betalas ut till föreningen förrän oklarheterna kring utbetalningarna till privatkontona är utredda. Som åtgärd kommer föreningen också från 2018 att börja skicka elektroniska fakturor med OCR till varje enskild medlem.

Tullinge Wadoryu Karate

I granskningsrapporten framkom att Tullinge Wadoryu Karate vid stickprovskontroll inte uppfyllde kravet om minst 51% medlemmar bosatta i Botkyrka kommun. Det överlämnade medlemsregistret visar dock på att man lever upp till minimikravet. Medlemsavgifterna gick inte att verifiera per individ utan bara beloppsmässigt. Föreningens förklaring är att man frångått direktfakturering och istället får medlemmarna själva betala in till föreningens bankgirokonto.

Förvaltningens förslag till åtgärd är att följa upp stickprovskontrollen av medlemmar för att kontrollera att föreningen uppfyller de grundläggande villkoren. Förvaltningen ska hålla fortsatt kontakt med föreningen och vara behjälplig kring föreningsadministration.

2017-11-10

Dnr KOF/2017:25

Bilagor

Bilaga 1: Minnesanteckningar från uppföljningsmöte – Botkyrka volontärcenter

Bilaga 2: Minnesanteckningar från uppföljningsmöte – OPAD

Bilaga 3: Minnesanteckningar från uppföljningsmöte – SOKU

Bilaga 4: Komplettering Botkyrka Volontärcenter – Verksamhetsberättelse 2016

Bilaga 5: Komplettering Botkyrka Volontärcenter – Medlemsförteckning

Bilaga 6: Komplettering OPAD – Hyreskontrakt

Bilaga 7: Komplettering OPAD – Kontoutdrag hyra

Bilaga 8: Komplettering OPAD – Verksamhetsberättelse 2016

Bilaga 9: Komplettering SOKU – Bild hyresavi

Bilaga 10: Komplettering SOKU – Intyg från kyrkan ang. medlemsavgifter

Bilaga 11: Komplettering SOKU – Faktura bokföring

Bilaga 12: Komplettering OPAD – Medlemsregister

PWC – Komplettering till granskningsrapport efter uppföljningsmöten

Pernilla Conde Hellman
Kultur- och fritidschef

Ann-Christine Andersson
Verksamhetschef
Ungdom och förening

Expedieras till

Berörda föreningar



FÖRENINGSBIDRAG KOMPLETTERING AVSEENDE IAKTAGELSER

Kultur- och fritidsnämnden beslutade 2017-03-20 att uppdra åt sin förvaltning att genomföra en granskning av följande föreningar:

- Botkyrka Volontärcenter
- Tullinge Wadoryu Karate
- Botkyrka Konyaspor Kultur- och idrottsförening
- OPAD
- Syrisk Ortodoxa kyrkans ungdomsförening (SOKU)

Syftet med granskningen är att följa upp föreningens bidragsanvändning utifrån ekonomisk synvinkel samt vissa verksamhetsmässiga delar, såsom bland annat medlemsantal och verksamhetsvolym. Vidare sker uppföljning av huruvida föreningen uppfyller de allmänna villkoren för föreningsbidrag.

Som ett led i granskningen har vi haft uppföljningsmöten med respektive förening. Detta dokument avser att lyfta fram de delar där föreningarna framfört förklaringar och kompletteringar till granskningen.

OPAD

- Vid intervjun kompletterade representanter från OPAD med hyreskontrakt som styrkte föreningens redovisade lokalkostnader. Hyresavtalet har även skickats in till kommunen efter mötet.
- Föreningen kompletterade även med underlag (i huvudsak genom filminspelningar) som styrker att trumworkshops har bedrivits samt så beskrivs detta område även i verksamhetsberättelsen för 2016.
- Ytterligare visade föreningen sitt medlemsregister där det skulle framgå antal medlemmar samt vad dessa har betalat. Föreningen har däremot inte skickat in sitt medlemsregister med anledning av att datorn där filen förvarades blev stulen.

Botkyrka volontärcenter

- Föreningen förklarade att medlemsavgifterna uppgår till 20 kr och att det finns 50 betalande medlemmar. Dessa betalas kontant och förs inte in på banken varför det inte finns något underlag. Pengarna används sedan till kaffe och te som föreningen tillhandahåller gratis i sina lokaler. Föreningens representant informerades om att föreningen i fortsättningen bör föra ett underlag över vilka som betalar och hur mycket kassan innehåller i form av ett kassaintyg. Kommunen har efter mötet erhållit ett underlag där 34 personer har signerat i medlemsregistret och intygat att de har betalat. Detta innebär att över 51 % av medlemmarna är att anse som betalande medlemmar.
- Avseende lokalkostnader informerades att föreningen har två lokaler som båda tillhandahålls gratis av Botkyrkabyggen.
- Det har i rapporten angivits att föreningen har fyra anställda. Föreningens representant informerades och visade underlag som styrkte att det är fem anställda i föreningen.

- 
- Vid granskningen fanns ingen verksamhetsberättelse för 2016 bifogad, varför föreningens verksamhet inte kunde säkerställas. Föreningen har efter mötet kompletterat med sin verksamhetsberättelse för 2016 där det framgår vilka aktiviteter som bedrivits under året.

SOKU i Botkyrka

- Avseende medlemsregistret förklarades att medlemmarna betalar till kyrkan, som i sin tur betalar till föreningen. Föreningen anser att det blir dubbla medlemsavgifter om medlemmarna ska betala till både kyrkan och föreningen. Kommunen har erhållit ett skriftligt intyg från kyrkan att medlemmarna har betalat avgiften.
- Gällande lokalkostnaden förklarades att den hyrs av kyrkan för en kostnad på 40 tkr per år, där vi har erhållit fakturaunderlaget. Däremot har kyrkan för närvarande en skuld till föreningen om 197 tkr, vilket ska kvittas mot lokalhyran när föreningen erhåller pengarna (enligt uppgift).

Konyaspor kultur- och fritidsförening

- Representanter från föreningen har kompletterat med en lista innehållandes alla medlemmar som har betalat. Listan är intygad (via exempelvis signatur) av medlemmarna.
- Gällande noteringen att föreningen kan ha överfört pengar till vuxenverksamhet har föreningen kompletterat med vilka som ingår i föreningen a-lag. I underlaget syns att 10 av 21 spelare var över 20 år 2016.
- Avseende kontantbetalningen till en verkstad förklarades att verkstaden hade gått i konkurs varför det finns vissa svårigheter med att få ett skriftligt kvitto i efterhand.
- I rapporten lyftes att föreningen utbetalat 50 tkr, 30 tkr respektive 20 tkr till personkonton för utlägg. Avseende 50 tkr erhöll vi ett skriftligt kvitto i samband med mötet där personen som erhöll dessa har signerat. Dessa 50 tkr ska avse hela årets (2016) grillningskostnader som en person har ansvarat för. Underliggande avtal eller dylikt som styrker att grillningskostnaden för hela 2016 om 50 tkr är rimlig saknas.
- Avseende 30 tkr kunde dessa via kompletteringar, i form av kvitton, verifieras till ett belopp uppgående till 22 tkr. Önskvärt vore om föreningen kan komplettera med underlag till var de återstående 8 tkr finns. Föreningen har kompletterat med ett underskrivet kassaintyg från personen som erhöll dessa 30 tkr under slutet av 2016. Huruvida återstående 8 tkr idag finns hos personen som lämnat kassaintyget framgår inte (någon avstämning avseende denna kassa per granskningsdatum nov 2017 saknas). Då uttaget/kassaöverföringen gjordes slutet av 2016 och avser medel som, enligt uppgift, ska användas under 2017 behöver föreningen avseende verksamhetsåret 2017 göra en avstämning av kassan och redovisa ett uppdaterat kassaintyg per 2017-12-31.
- Avseende 20 tkr har föreningen kompletterat med ett underskrivet kassaintyg från personen som erhöll dessa pengar slutet av 2016. Även här avser dessa medel som ska användas i verksamheten under 2017 och där avstämning av kassan per granskningsdatum saknades. Avseende verksamhetsåret 2017 behöver föreningen göra en avstämning av kassan och redovisa ett uppdaterat kassaintyg per 2017-12-31.

Tullinge Wadoryu Karate

- Avseende att föreningen till viss del har blandade åldrar uppgavs att detta enbart är ett fåtal och kan bekräftas genom att söka via Svenska karateförbundets hemsida. Det skulle vara önskvärt om föreningen i framtiden redovisade åldrar i sitt medlemsregister.
- Gällande kostnadssidan uppgavs att kvitton finns för tävlingarna, vilket även har noterats i granskningen. Dock utgörs majoriteten av kostnaderna av lokalkostnader, vilket inte kunde bekräftas i verifikationsmaterialet.

PM

*Föreningsbidrag –
granskning av
föreningar med
kommunalt bidrag 2016*

*Sonja Moré
Ebba Lind
Simon Löwenthal*

Oktober 2017

*Kultur och fritidsförvaltningen,
Botkyrka kommun*

Innehållsförteckning

1.	Sammanfattning och bedömning	2
2.	Inledning	4
2.1.	Bakgrund	4
2.2.	Syfte, omfattning och metod	4
3.	Granskningsresultat	5
3.1.	Botkyrka Volontärcenter	5
3.1.1.	Allmänt	5
3.1.2.	Bidrags- och egenfinansiering	5
3.1.3.	Medlemsantal och –avgifter	5
3.1.4.	Kostnadsstruktur och verksamhetsvolym	6
3.1.5.	Bokföring	6
3.2.	Konyaspor Kultur- och idrottsförening.....	7
3.2.1.	Allmänt	7
3.2.2.	Bidrags- och egenfinansiering	7
3.2.3.	Medlemsantal och –avgifter	7
3.2.4.	Kostnadsstruktur och verksamhetsvolym	7
3.2.5.	Bokföring	8
3.3.	Syrisk Ortodoxa Kyrkans Ungdomsförbund i Botkyrka	9
3.3.1.	Bidrags- och egenfinansiering	9
3.3.2.	Medlemsantal och –avgifter	9
3.3.3.	Kostnadsstruktur och verksamhetsvolym	10
3.3.4.	Bokföring	10
3.4.	OPAD	11
3.4.1.	Allmänt	11
3.4.2.	Bidrags- och egenfinansiering	11
3.4.3.	Medlemsantal och –avgifter	11
3.4.4.	Kostnadsstruktur och verksamhetsvolym	11
3.4.5.	Bokföring	12
3.5.	Tullinge Wadoryu Karate	12
3.5.1.	Allmänt	12
3.5.2.	Bidrags- och egenfinansiering	13
3.5.3.	Medlemsantal och –avgifter	13
3.5.4.	Kostnadsstruktur och verksamhetsvolym	13
3.5.5.	Bokföring	13

1. *Sammanfattning och bedömning*

Kultur- och fritidsnämnden beslutade 2017-03-20 att uppdra åt sin förvaltning att genomföra en granskning av följande föreningar:

- Botkyrka Volontärcenter
- Tullinge Wadoryu Karate
- Botkyrka Konyaspor Kultur- och idrottsförening
- OPAD
- Syrisk Ortodoxa kyrkans ungdomsförening (SOKU)

Syftet med granskningen är att följa upp föreningens bidragsanvändning utifrån ekonomisk synvinkel samt vissa verksamhetsmässiga delar, såsom bland annat medlemsantal och verksamhetsvolym. Vidare sker uppföljning av huruvida föreningen uppfyller de allmänna villkoren för föreningsbidrag.

I detta sammanhang bör påpekas att syftet inte är att göra en regelrätt revision av föreningens räkenskaper. Det ankommer på föreningens egna revisorer. Vår roll är att följa upp medelshanteringen och dylikt utifrån de krav som kultur- och fritidsnämnden kan ställa i egenskap av bidragsgivare.

Efter genomförd granskning bedömer vi att de granskade föreningarna på ett i huvudsak tillfredställande sätt har kunnat redovisa hur erhållet bidrag har använts, förutom Botkyrka Volontärcenter. Detta eftersom vi inte kunnat fastställa vad för verksamhet som faktiskt har bedrivits under 2016. Vilket beror på att det inte finns några kostnader för den bedrivna verksamheten utöver lönekostnader. Det har inte heller framgått av övriga underlag som tillhandahållits eller av föreningens verksamhetsberättelse vilken verksamhet som faktiskt har bedrivits.

SOKU och OPAD har, till skillnad från tidigare granskning, redovisat underlag och kvitton för majoriteten av årets kostnader. Vi noterar dock fortsatt vissa brister i underlagen. SOKU har även lämnat en beskrivning av vad för aktiviteter föreningen har genomfört under året. Det noteras även att föreningen numera har ett eget bankkonto, till skillnad från föregående år. Däremot har vi i föreningens kontoutdrag inte kunnat verifiera att kommunens bidragspengar gått till korrekt juridisk person. OPAD är, till skillnad från tidigare granskning, numera inte registrerad för F-skatt. Vi har inte heller noterat några fakturor från bolaget Scandinavian Allservice Multikonsult under den aktuella granskningsperioden.

Avseende samtliga granskade mötesplatsföreningar (SOKU, OPAD och Botkyrka Volontärcenter) är det värt att nämna att vi inte erhållit något hyresavtal eller motsvarande för lokalkostnader. Däremot anges det i kommunens bidragsregler att detta enbart behöver bifogas om en förening ansöker för första gången eller om kostnaderna har förändrats. Vi anser dock att kommunen bör säkerställa att de för dessa tre föreningar finns gällande hyresavtal som överensstämmer med redovisade kostnader eftersom de är föremål för denna granskning.

Vi bedömer även att föreningarna i huvudsak uppfyller de grundläggande kraven kring att vara bidragsberättigade, förutom OPAD. OPAD särredovisar inte medlemsavgifter utan har enbart angivit att de har 60 betalande medlemmar, samt har vi inte erhållit något medlemsregister. Vår stickprovskontroll tyder på att även Tullinge Wadoryu Karate inte uppfyller de grundläggande kraven kring att vara bidragsberättigade. Detta med avseende på att minst 51 % ska vara bosatta i Botkyrka kommun. Kontrollen visade att enbart 6 av 25 kontrollerade personer var bosatta i Botkyrka kommun. Noterbart är att det för samtliga föreningar har varit problematiskt att säkerställa vilka medlemmar som har betalat och därmed är att betrakta som aktiva medlemmar. För SOKU går det att dra slutsatsen att samtliga personer i medlemsregistret har betalat då totalt erhållna medlemsavgifter överensstämmer med avgift per medlem.

Samtliga granskade föreningar bedöms ha brister i sin grundbokföring, såsom ofullständig bokföring samt ett verifikationsmaterial som inte håller en tillfredsställande standard. Det senare utifrån att underlag saknas till vissa kostnader och/eller intäkter.

Avslutningsvis vill vi även lyfta följande som framkommit under granskningen:

- OPAD har under 2016 erhållit bidrag för trumworkshops hos Karsby International School om totalt 20 000 kr. Föreningen har fakturerats för detta av företaget Willson Bangura med ett personkonto angivet som bankkonto. Företagets organisationsnummer är föreningens vice ordförandes personnummer, medan företagets adress är en adress i Södertälje där föreningens ordförande för närvarande är skriven. Totalt har 40 800 kr fakturerats från företaget Willson Bangura.
- Avseende Botkyrka Konyaspor Kultur- och idrottsförenings utbetalningar har ett antal noteringar gjorts. Det har för två kontantbetalningar avseende verkstad/service, 8 000 kronor respektive 4 000 kronor, noterats att det saknas kvitton. Föreningen har även betalat ut tre större belopp till personkonton för utlägg. Beloppen är 50 000 kronor, 20 000 kronor respektive 30 000 kronor. Avseende dessa tre har vi i materialet inte kunnat se några underlag för utlägg.
- Enligt Tullinge Wadoryu Karates hemsida är personer i alla åldrar välkomna, i redovisningen framgår dock inte någon särredovisning avseende detta. I det medlemsregister vi fått oss tillhanda framgår inte ålder. I och med att Botkyrkas bidragsregler anger att bidragen inte får användas till vuxenverksamhet anser vi att eventuell vuxenverksamhet bör särredovisas för att tydliggöra vad de kommunala bidragen används till.

2. Inledning

2.1. Bakgrund

Kommunstyrelsen beslutade 1990-04-02 att ge kultur- och fritidsnämnden i uppdrag att årligen lämna en rapport om insyns- och kontrollverksamheten i frågan om den kommunala bidragsgivningen. Utifrån detta beslutade kultur- och fritidsnämnden 2017-03-20 att uppdra åt sin förvaltning att genomföra en revision av nedanstående föreningar:

- Botkyrka Volontärcenter
- Tullinge Wadoryu Karate
- Botkyrka Konyaspor Kultur- och idrottsförening
- OPAD
- Syrisk Ortodoxa kyrkans ungdomsförening

I uppdraget ingår, förutom att gå igenom den ekonomiska hanteringen av föreningsbidraget, även att utreda föreningens insatser i relation till de riktlinjer som finns för föreningsstödet.

Uppdraget har diskuterats med ansvarig personal på Kultur- och fritidsförvaltningen, innebärande att vi genomför den ekonomiska granskningen, enligt likartad omfattning som tidigare år, samt att personal på förvaltningen genomför den verksamhetsmässiga utvärderingen.

2.2. Syfte, omfattning och metod

Syftet med granskningen är att följa upp föreningens bidragsanvändning utifrån ekonomisk synvinkel och omfattar räkenskapsåret 2016 alternativt senaste brutna räkenskapsår som idrottsföreningar ofta har. Denna granskning utgör således inte en regelrätt revision av föreningarna, utan detta ankommer på respektive förenings revisor.

Den stickprovsmässiga granskningen omfattar budget- och redovisningsmaterial, underlag för bidrag (föreningsuppgift, ansökningar mm) och medlemsregister.

Kultur- och fritidsförvaltningen har infordrat det material som varit föremål för granskningen. Materialet har överlämnats till oss för urvalsmässig granskning och avstämning med utgångspunkt i kommunens bidragsregler.

3. Granskningsresultat

3.1. Botkyrka Volontärcenter

3.1.1. Allmänt

Botkyrka Volontärcenter är en ideell förening. Föreningen är registrerad i och bedriver verksamhet i Botkyrka kommun, vilket är två av grundkriterierna för att vara bidragsberättigad enligt Botkyrka kommuns bidragsregler.

3.1.2. Bidrags- och egenfinansiering

Enligt föreningens räkenskapsammanställning uppgår de totala rörelseintäkterna för 2016 till 853 454 kronor, varav 20 000 kronor anges vara i form av bidrag från Botkyrka kommun. De kommunala bidragen utgör därmed 2,3 procent av föreningens redovisade intäkter. Huvuddelen av föreningens intäkter, 633 210 kronor enligt resultatsammanställningen, kommer från arbetsförmedlingen. Av dessa har vi endast kunnat verifiera 79 760 kronor, dvs. 12,6 %, mot underlag från arbetsförmedlingen. Egenfinansieringen består av medlemsavgifter vilket, enligt resultatsammanställningen, uppgår till 1 000 kronor. Vi har dock inte kunnat verifiera dessa intäkter.

Det kommunala bidraget till Botkyrka Volontärcenter består enligt Botkyrka kommuns beslut av

- Rörligt bidrag: 10 000 kronor

Föreningen klassificeras, enligt kommunens bidragsregler, som en mötesplatsförening. Sådana föreningar får grundbidrag baserat på föreningens lokalkostnader, antingen föreningslokalen eller kanslilokalen. Vi har inte erhållit några underlag som styrker att föreningen haft några lokalkostnader under 2016. Det bidrag som föreningen ansökt om är ett rörligt bidrag vilket föreningar som är berättigade till grundbidrag har rätt att ansöka om. Vi ställer oss därmed frågande till om föreningen är berättigad till det rörliga bidraget eftersom de inte kan uppvisa några lokalkostnader vilket är förutsättningen för grundbidrag.

3.1.3. Medlemsantal och –avgifter

Enligt Botkyrka kommuns bidragsregler ska minst 51 procent av medlemmarna i föreningen vara bosatta i Botkyrka kommun för att föreningen ska vara bidragsberättigad. Vi har erhållit Botkyrka Volontärcenters medlemsregister. Av medlemsregistret framgår att det finns 50 stycken medlemmar i föreningen. Vi har kontrollerat samtliga mot Infotorg. Elva stycken av personerna går inte att identifiera mot Infotorg, en person var registrerad som utflyttad ur landet och numera bosatt i Schweiz och en person var folkbokförd i Solna. Av de 39 medlemmar som kunde identifieras var 37 folkbokförda i Botkyrka. Även om endast 39 personer kunde identifieras mot Infotorg lever föreningen upp till minimikravet på antalet medlemmar som uppställts i kommunens bidragsregler.

Av kommunens bidragsregler framgår också att endast de som betalar medlemsavgift är att betrakta som en medlem enligt kommunens regler. Som nämnts ovan uppges i resultatsammanställningen att föreningen erhållit 1 000 kronor i medlemsavgifter, vilka vi dock inte har kunnat verifiera.

3.1.4. *Kostnadsstruktur och verksamhetsvolym*

Enligt räkenskapsammansställningen uppgår de totala kostnaderna för räkenskapsåret 2016 till 874 259 kronor. De största enskilda posterna är följande:

- Löner 616 302 kronor
- Arbetsgivaravgifter och skatter 252 732 kronor

Av inrapporteringen av arbetsgivaravgifter till skatteverket framgår att bruttolönerna uppgår till 731 100 kronor. Vi har erhållit lönespecifikationer som påvisar att lön har betalats till fyra personer, vilka samtliga är medlemmar i föreningen. En av dessa är folkbokförd i Solna. Erhållna lönespecifikationer summerar till ett värde av 259 400 kronor.

Av resultatsammansställningen framgår inga lokalkostnader, vilket är en förutsättning för att mötesplatsföreningar ska kunna få grundbidrag.

Vidare har vi inte kunnat fastställa vad för verksamhet som faktiskt har bedrivits under 2016. Detta eftersom det inte finns några kostnader för den bedrivna verksamheten utöver lönekostnader. Inte heller har det framgått av övriga underlag som tillhandahållits eller av föreningens verksamhetsberättelse. Det rörliga bidrag som föreningen fått från kommunen skulle enligt bidragsansökan användas till en sommaraktivitet för områdets ungdomar. Vi har inte erhållit några underlag som styrker att denna aktivitet har ägt rum.

3.1.5. *Bokföring*

Mindre ideella föreningar omfattas normalt inte av bokföringslagen. Detta under förutsättning att ingen näringsverksamhet bedrivs och att tillgångarna inte överstiger 1,5 mnkr. Mot den bakgrunden har vi endast granskat föreningens bokföring utifrån vad som kan anses vara en godtagbar miniminivå, dvs att bokföringen är kronologisk (löpande bokfört efter datum med angivande av verifikationsnummer) och systematisk (bokfört på likvidkonto samt på kostnads- och/eller intäktskonto). Vidare har vi urvalsmässigt granskat att det finns tillfredsställande underlag till bokföringsposterna samt att fakturorna är ställda till föreningen. I detta sammanhang kan nämnas att syftet inte är att genomföra en regelrätt revision av föreningens räkenskaper, utan granskningen sker med avsikt på kultur- och fritidsnämndens krav och regler i egenskap av bidragsgivare.

Föreningens tillgångar enligt balansräkningen består av bankmedel och uppgår till 783 710 kronor. Tillgångsmassan enligt kontoutdraget från SEB uppgår dock endast till 3 260,68 kronor. Denna diskrepans är ytterst otillfredsställande. Vidare kan konstateras att bokföringen inte har presenterats kronologiskt och systematiskt.

3.2. Konyaspor Kultur- och idrottsförening

3.2.1. Allmänt

Föreningen är ideell och bedriver verksamhet i form av fotboll. Föreningen är registrerad i och bedriver verksamhet i Botkyrka, vilket är två av grundkriterierna för att vara bidragsberättigad i Botkyrka kommun.

3.2.2. Bidrags- och egenfinansiering

Enligt föreningens räkenskapsammanställning uppgår de totala rörelseintäkterna för 2016 till 1 481 930 kronor, varav 335 839 kronor är bokfört som kommunala bidrag. De kommunala bidragen utgör därmed 22,7 procent av föreningens redovisade intäkter. Huvuddelen av föreningens intäkter, 490 213 kronor enligt räkenskapsammanställningen, kommer från statliga bidrag. Dessa har vi kunnat identifiera mot kontoutdrag från ett av föreningens bankkonton. Egenfinansieringen består av medlemsavgifter, övriga ersättningar och intäkter samt spontanidrott. Vi har kunnat verifiera dessa intäkter mot kontoutdrag från Nordea.

Det kommunala bidraget till Konyaspor Kultur och Idrottsförening består enligt Botkyrka kommuns beslut av

- Grundbidrag: 86 380 kronor
- Grundbidrag: 84 459 kronor

Föreningen klassificeras, enligt kommunens bidragsregler, som en idrottsförening. Sådana föreningar får grundbidrag baserat på antingen föreningens sammankomster eller deltagare. Vi har erhållit underlag som styrker att föreningen haft sammankomster under 2016.

3.2.3. Medlemsantal och –avgifter

Enligt Botkyrka kommuns bidragsregler måste 51% av föreningens medlemmar vara bosatta i Botkyrka. Vi har erhållit Botkyrka Konyaspor Kultur- och idrottsförenings medlemsregister, vilket visar att föreningen lever upp till minimikravet på antalet medlemmar. Som ett led i granskningen har vi genomfört en stickprovskontroll för 24 av föreningens medlemmar för att kontrollera var de är folkbokförda. Samtliga var vid tidpunkten för stickprovskontrollen folkbokförda i Botkyrka.

Av kommunens bidragsregler framgår också att endast de som betalar medlemsavgift är att betrakta som en medlem enligt kommunens regler. Föreningen har för 2016 erhållit 44 100 kronor i medlemsavgifter, vilket vi har kunnat verifiera beloppsmässigt men däremot inte per medlem. Verksamhetsberättelsen för 2016 har inte lämnats in för granskning. Vi kan därför inte följa upp om där till exempel angivits storleken på medlemsavgifterna och antalet betalande medlemmar, enligt vad som stadgas i bidragsreglerna.

3.2.4. Kostnadsstruktur och verksamhetsvolym

Enligt räkenskapsammanställningen uppgår de totala kostnaderna för räkenskapsåret 2016 till 1 221 406 kronor. Huvuddelen av föreningens kostnader utgörs av lämnade bidrag och gåvor och uppgår totalt till 545 000 kronor. Dessa har lämnats till Botkyrka kommun och har verifierats mot underlag. Övriga större poster avser bland annat domaravgifter, serviceavgifter och lokalhyra.

Föreningen har ingen egen lokal utan hyr lokaler/anläggningar av, bland annat, Mitt Alby. Föreningen har dock en postbox som den delar med Botkyrka Konya Kultur- och ungdomsförening samt Islamiska Ungdomsföreningen i Botkyrka.

3.2.5. Bokföring

Mindre ideella föreningar omfattas normalt inte av bokföringslagen. Detta under förutsättning att ingen näringsverksamhet bedrivs och att tillgångarna inte överstiger 1,5 mnkr. Mot den bakgrunden har vi endast granskat föreningens bokföring utifrån vad som kan anses vara en godtagbar miniminivå, dvs att bokföringen är kronologisk (löpande bokfört efter datum med angivande av verifikationsnummer) och systematisk (bokfört på likvidkonto samt på kostnads- och/eller intäktskonto). Vidare har vi urvalsmässigt granskat att det finns tillfredsställande underlag till bokföringsposterna samt att fakturorna är ställda till föreningen. I detta sammanhang kan nämnas att syftet inte är att genomföra en regelrätt revision av föreningens räkenskaper, utan granskningen sker med avsikt på kultur- och fritidsnämndens krav och regler i egenskap av bidragsgivare.

Föreningen har en omslutning på 166 169 kronor för räkenskapsåret 2016. Bokföringen omfattar 228 verifikationer fördelat på sju verifikationstyper.

Nedan lämnas synpunkter kring standarden på föreningens bokföring:

- Bokföringen är IT-baserad och bedöms uppfylla de grundläggande kraven kring kronologi och systematik. Fakturorna i bokföringen är vad vi funnit genomgående ställda till föreningen.
- Bokföringen är relativt enkel och konton för periodisering av kostnader och intäkter används inte för att säkerställa i allt väsentligt rättvisande räkenskaper.
- Verifikationsmaterialet på intäktssidan bedöms inte hålla en tillfredsställande standard, eftersom underlag saknas till majoriteten av insättningar. På kostnadssidan bedöms verifikationsmaterialet inte heller i alla delar hålla en tillfredsställande standard, eftersom kvitton/fakturor saknas för ett antal utbetalningar. Utbetalningarna kan däremot verifieras i kontoutdragen från föreningens bankkonton.
- Avseende föreningens utbetalningar har ett antal noteringar gjorts. Det har för två kontantbetalningar avseende verkstad/service, 8 000 kronor respektive 4 000 kronor, noterats att det saknas kvitton. Föreningen har även betalat ut tre större belopp till personkonton för utlägg. Beloppen är 50 000 kronor, 20 000 kronor respektive 30 000 kronor. Avseende dessa tre har vi i materialet inte kunnat se några underlag för utlägg.
- Ytterligare en notering har gjorts gällande en överföring uppgående till 16 877 kronor från ungdomsverksamheten till förenings A-lag (det vill säga vuxenverksamhet). Påföljande natt har totalt 15 000 kronor tagits ut i omgångar från en bankomat och bokförts till kassan. Botkyrkas bidragsregler anger att bidragen inte får användas till vuxenverksamhet. Inga underlag finns avseende uttagen, det kan således inte förklaras varför dessa pengar flyttats till vuxenverksamheten.

3.3. Syrisk Ortodoxa Kyrkans Ungdomsförbund i Botkyrka

Föreningen är ideell och bedriver verksamhet i form av, bland annat, ungdomsaktiviteter, föreläsningar, körsång och bibelstudier. Föreningen är registrerad i och bedriver verksamhet i Botkyrka.

3.3.1. Bidrags- och egenfinansiering

Enligt föreningens räkenskapsställning uppgår de totala rörelseintäkterna för 2016 till 98 330 kronor, varav 85 970 är erhållna bidrag. Bidragen utgör därmed 87,4 procent av föreningens redovisade intäkter. Botkyrka kommuns bidrag går ej att verifiera mot kontoutdrag eller motsvarande. Däremot finns det totalt 70 000 kronor i bidrag från SOKU Region Stockholm, samt 15 972 kronor från SOKU Sverige. En del av dessa torde därmed vara Botkyrka kommuns bidrag till föreningen. Egenfinansieringen består av medlemsavgifter. Dessa avgifter går däremot inte att verifiera i transaktionsredovisningen på föreningens konto hos Nordea.

Det kommunala bidraget till SOKU består enligt Botkyrka kommuns beslut av

- Grundbidrag: 11 640 kronor
- Rörligt bidrag: 20 000 kronor

Föreningen klassificeras, enligt kommunens bidragsregler, som en mötesplatsförening. Sådana föreningar får grundbidrag baserat på föreningens lokalkostnader, antingen föreningslokalen eller kanslilokalen. En grundförutsättning är således att föreningen har faktiska lokalkostnader. I resultatrapporten vi har fått oss tillhanda framgår att föreningen haft lokalkostnader om totalt 80 000 kronor. Däremot finns det i transaktionsredovisningen från föreningens bankkonto ingen utbetalning gjord avseende lokalhyra. Lokalhyran ser dock ut att vara bokförd som upplupen kostnad, men det finns inget underlag som styrker det. Föreningen har även erhållit ett rörligt bidrag vilket föreningar som är berättigade till grundbidrag har rätt att ansöka om. Vi ställer oss därmed frågande till om föreningen är berättigad till grundbidraget och det rörliga bidraget eftersom de inte kan uppvisa underlag för sina lokalkostnader.

3.3.2. Medlemsantal och –avgifter

Enligt Botkyrka kommuns bidragsregler måste 51% av föreningens deltagare vara bosatta i Botkyrka. Vi har erhållit Syrisk Ortodoxa Kyrkans Ungdomsförbund i Botkyrkas medlemsregister, vilket visar att föreningen lever upp till minimikravet på antalet medlemmar. Som ett led i granskningen har vi genomfört en stickprovskontroll för 100 av föreningens medlemmar för att kontrollera var de är folkbokförda. 63 av 100 var vid tidpunkten för stickprovskontrollen folkbokförda i Botkyrka kommun. Vi har även kontrollerat totalt antal medlemmar bosatta i Botkyrka kommun enligt föreningens egna medlemsregister. Kontrollen visade att ungefär 600 av 848 var bosatta i Botkyrka kommun.

Av kommunens bidragsregler framgår också att endast de som betalar medlemsavgift är att betrakta som en medlem enligt kommunens regler. Föreningen har för 2016 erhållit 8 480 kronor i medlemsavgifter, vilket vi dock inte har kunnat verifiera mot underlag. Däremot går det att dra slutsatsen att samtliga 848 medlemmar har betalat avgiften på 10 kr, i och med att totalt erhållna medlemsavgifter uppgår till 8 480 kr.

3.3.3. *Kostnadsstruktur och verksamhetsvolym*

Enligt räkenskapsammansställningen uppgår de totala kostnaderna för räkenskapsåret 2016 till 126 850 kronor. Huvuddelen av föreningens kostnader utgörs av lokalhyra och uppgår totalt till 80 000 kronor. Det finns däremot inga underlag som styrker detta. Övriga större poster avser bland annat fika/snacks samt SOKU Sverige medlemsbidrag.

Föreningen har ingen egen lokal utan nyttjar andra organisationers lokaler/anläggningar. I materialet vi har fått oss tillhanda syns det inte av vem föreningen hyr lokaler, men i verksamhetsberättelsen framgår det att en stor del av föreningens aktiviteter genomförs i kyrkan.

3.3.4. *Bokföring*

Mindre ideella föreningar omfattas normalt inte av bokföringslagen. Detta under förutsättning att ingen näringsverksamhet bedrivs och att tillgångarna inte överstiger 1,5 mnkr. Mot den bakgrunden har vi endast granskat föreningens bokföring utifrån vad som kan anses vara en godtagbar miniminivå, dvs att bokföringen är kronologisk (löpande bokfört efter datum med angivande av verifikationsnummer) och systematisk (bokfört på likvidkonto samt på kostnads- och/eller intäktskonto). Vidare har vi urvalsmässigt granskat att det finns tillfredsställande underlag till bokföringsposterna samt att fakturorna är ställda till föreningen. I detta sammanhang kan nämnas att syftet inte är att genomföra en regelrätt revision av föreningens räkenskaper, utan granskningen sker med avsikt på kultur- och fritidsnämndens krav och regler i egenskap av bidragsgivare.

Föreningen har en omslutning på 271 087 kronor för räkenskapsåret 2016. Bokföringen omfattar totalt 84 verifikationer.

Nedan lämnas synpunkter kring standarden på föreningens bokföring:

- Bokföringen är IT-baserad och bedöms uppfylla de grundläggande kraven kring kronologi och systematik.
- För räkenskapsåret 2016 har föreningen periodiserat kostnader om totalt 85 000 kr (2998 Övriga upplupna kostnader och förutbetalda intäkter). Det finns ingen dokumentation bifogad avseende denna periodisering. Beloppsmässigt ser dessa ut att kunna härledas till lokalhyra, 80 000 kronor, samt redovisningskostnader, 5 000 kronor. Det framgår dock inte av dokumentationen att så är fallet. Nämnvärt är att föreningen inte hade periodiserat motsvarande kostnader föregående år. Om posten avser lokalhyra och redovisningskostnader vore det således en ny företeelse att dessa betalas i efterhand.
- Verifikationsmaterialet på intäktssidan bedöms inte hålla en tillfredsställande standard, eftersom underlag saknas till alla insättningar. På kostnadssidan bedöms verifikationsmaterialet inte heller i alla delar hålla en tillfredsställande standard, eftersom kvitton/fakturor saknas för ett antal utbetalningar. Utbetalningarna kan däremot verifieras i kontoutdragen från föreningens bankkonton.

3.4. OPAD

3.4.1. Allmänt

Föreningen är ideell och bedriver verksamhet i form av, bland annat, trumlektioner, kulturdans, filmvisning och datakunskap. Föreningens är registrerad i och bedriver verksamhet i Botkyrka, samt har en aktiv skatteregistrering.

3.4.2. Bidrags- och egenfinansiering

Enligt föreningens räkenskapsammansställning uppgår de totala rörelseintäkterna för 2016 till 595 474 kronor, varav 401 243 kronor är erhållna bidrag. Bidragen utgör därmed 67,4 procent av föreningens redovisade intäkter. Botkyrka kommuns bidrag går att verifiera i sin helhet mot underlag (97 000 kronor respektive 20 000 kronor). Egenfinansieringen består av medlemsavgifter. Dessa avgifter går däremot inte att verifiera i transaktionsredovisningen på föreningens konto hos Handelsbanken. Enligt verksamhetsberättelsen har föreningen 60 betalande medlemmar, men det framgår inte vad medlemsavgiften är. På kontot *medlemsavgifter och sponsor* är det totalt 170 231 kronor bokfört för perioden.

Det kommunala bidraget till OPAD består enligt Botkyrka kommuns beslut av

- Grundbidrag: 97 000 kronor
- Rörligt bidrag: 20 000 kronor

Föreningen klassificeras, enligt kommunens bidragsregler, som en mötesplatsförening. Sådana föreningar får grundbidrag baserat på föreningens lokalkostnader, antingen föreningslokalen eller kanslilokalen. En grundförutsättning är således att föreningen har faktiska lokalkostnader. I resultatrapporten vi har fått oss tillhanda framgår att föreningen haft lokalkostnader om totalt 153 871 kronor. Av dessa har 103 387 kronor gått att hänföra till hyra av lokal i Botkyrka. Föreningen har även erhållit ett rörligt bidrag vilket föreningar som är berättigade till grundbidrag har rätt att ansöka om. Det rörliga bidraget avsåg ett samarbete mellan kommunen och föreningen avseende trumworkshops i Karsby International School våren 2016.

3.4.3. Medlemsantal och –avgifter

Enligt Botkyrka kommuns bidragsregler måste 51% av föreningens deltagare vara bosatta i Botkyrka. Vi har inte erhållit OPADs medlemsregister och kan därmed inte uttala oss om huruvida de lever upp till minimikravet enligt kommunens bidragsregler. Det anges i årsredovisningen att de flesta medlemmarna är bosatta i Botkyrka kommun.

Av kommunens bidragsregler framgår också att endast de som betalar medlemsavgift är att betrakta som en medlem enligt kommunens regler. Föreningens erhållna medlemsavgifter går inte att verifiera i underlagen vi har fått oss tillhanda. Men likt tidigare nämnt är det enligt verksamhetsberättelsen 60 betalande medlemmar och totalt 170 231 kronor är bokfört på kontot för *medlemsavgifter och sponsor*.

3.4.4. Kostnadsstruktur och verksamhetsvolym

Enligt räkenskapsammansställningen uppgår de totala kostnaderna för räkenskapsåret 2016 till 626 407 kronor. Huvuddelen av föreningens kostnader utgörs av *direkta kostnader projekt* (267 502 kronor) och *personalkostnader* (240 198 kronor). Inom personalkostnader framgår det enligt not 3 att det funnits en anställd under perioden och totalt har det betalats ut 106 891 kronor i lön, resterande del avser ersättningar till volontärer.

Föreningen har ingen egen lokal. I materialet vi har fått oss tillhanda syns det inte av vem föreningen hyr lokaler, men 103 398 kr ha gått att hänföra till hyra av lokal i Botkyrka. Vi har dock inte erhållit ett hyresavtal eller liknande som bekräftar lokalhyran.

3.4.5. Bokföring

Mindre ideella föreningar omfattas normalt inte av bokföringslagen. Detta under förutsättning att ingen näringsverksamhet bedrivs och att tillgångarna inte överstiger 1,5 mnkr. Mot den bakgrunden har vi endast granskat föreningens bokföring utifrån vad som kan anses vara en godtagbar miniminivå, dvs att bokföringen är kronologisk (löpande bokfört efter datum med angivande av verifikationsnummer) och systematisk (bokfört på likvidkonto samt på kostnads- och/eller intäktskonto). Vidare har vi urvalsmässigt granskat att det finns tillfredsställande underlag till bokföringsposterna samt att fakturorna är ställda till föreningen. I detta sammanhang kan nämnas att syftet inte är att genomföra en regelrätt revision av föreningens räkenskaper, utan granskningen sker med avsikt på kultur- och fritidsnämndens krav och regler i egenskap av bidragsgivare.

Föreningen har en omslutning på 271 087 kronor för räkenskapsåret 2016. Bokföringen omfattar totalt 84 verifikationer.

Nedan lämnas synpunkter kring standarden på föreningens bokföring:

- Bokföringen är IT-baserad men bedöms inte uppfylla de grundläggande kraven kring kronologi och systematik. Vi har inte erhållit en lista med transaktioner från ekonomisystemet där verifikationsnummer framgår. Däremot har vi erhållit en pärm med underlag uppmärkta med verifikationsnummer (212 stycken).
- Verifikationsmaterialet på intäktssidan bedöms inte hålla en tillfredsställande standard, eftersom underlag finns men vi kan inte koppla dessa till ett utdrag från ekonomisystemet. På kostnadssidan bedöms verifikationsmaterialet inte heller i alla delar hålla en tillfredsställande standard, eftersom det finns samma problematik som för intäktssidan. Utbetalningar och inbetalningar kan däremot verifieras i kontoutdragen från föreningens bankkonton.
- OPAD har likt tidigare nämnt erhållit bidrag för trumworkshops hos Karsby International School om totalt 20 000 kr. Föreningen har fakturerats för detta av företaget Willson Bangura med ett personkonto angivet som bankkonto. Företagets organisationsnummer är föreningens vice ordförandes personnummer, medan företagets adress är en adress i Södertälje där föreningens ordförande för närvarande är skriven. Totalt har 40 800 kr fakturerats från företaget Willson Bangura.

3.5. Tullinge Wadoryu Karate

3.5.1. Allmänt

Föreningen är ideell och bedriver verksamhet i form av karate. Föreningen är registrerad i och bedriver verksamhet i Botkyrka, vilket är två av grundkriterierna för att vara bidragsberättigad i Botkyrka kommun.

3.5.2. Bidrags- och egenfinansiering

Enligt föreningens räkenskaps sammanställning uppgår de totala rörelseintäkterna för 2016 till 536 108 kronor. Det går inte att följa vad som är bokfört som kommunala bidrag i årsredovisningen, däremot framgår det av underlag vi erhållit att föreningen erhållit 51 284 och 34 330 i bidrag från Botkyrka kommun. De kommunala bidragen utgör därmed 16 procent av föreningens redovisade intäkter. Huvuddelen av föreningens intäkter, 318 055 kronor enligt räkenskaps sammanställningen, kommer från medlemsavgifter. Dessa har vi kunnat identifiera mot kontoutdrag från föreningens bankkonton, samt i underlag. Egenfinansieringen består, förutom medlemsavgifter, av träningsavgifter, tävlingsavgifter och försäljning av kläder. Vi har kunnat verifiera dessa intäkter mot kontoutdrag från Danske Bank.

Det kommunala bidraget till Tullinge Wadoryu Karate består enligt Botkyrka kommuns beslut av

- Grundbidrag: 34 330 kronor
- Grundbidrag: 51 284 kronor

Föreningen klassificeras, enligt kommunens bidragsregler, som en idrottsförening. Sådana föreningar får grundbidrag baserat på antingen föreningens sammankomster eller deltagare. Vi har erhållit underlag som styrker att föreningen haft sammankomster under 2016.

3.5.3. Medlemsantal och –avgifter

Enligt Botkyrka kommuns bidragsregler måste 51% av föreningens deltagare vara bosatta i Botkyrka. Vi har erhållit Tullinge Wadoryu Karates medlemsregister, vilket visar att föreningen lever upp till minimikravet på antalet medlemmar. Som ett led i granskningen har vi genomfört en stickprovskontroll för 25 av föreningens medlemmar för att kontrollera var de är folkbokförda. 6 av 25 var vid tidpunkten för stickprovskontrollen folkbokförda i Botkyrka kommun. Två personer av de 19 som inte räknas som folkbokförda i Botkyrka kommun gick inte att hitta i vår sökning, övriga var bosatta i Huddinge kommun.

Av kommunens bidragsregler framgår också att endast de som betalar medlemsavgift är att betrakta som en medlem enligt kommunens regler. Föreningen har för 2016 erhållit 318 055 kronor i medlemsavgifter, vilket vi har kunnat verifiera mot utdrag från Danske bank samt i underlag.

3.5.4. Kostnadsstruktur och verksamhetsvolym

Enligt räkenskaps sammanställningen uppgår de totala kostnaderna för räkenskapsåret 2016 till 719 875 kronor. Huvuddelen av föreningens kostnader utgörs av lokalhyra och uppgår totalt till 520 000 kronor. Övriga större poster avser bland annat omkostnader för träning respektive tävling.

3.5.5. Bokföring

Mindre ideella föreningar omfattas normalt inte av bokföringslagen. Detta under förutsättning att ingen näringsverksamhet bedrivs och att tillgångarna inte överstiger 1,5 mnkr. Mot den bakgrunden har vi endast granskat föreningens bokföring utifrån vad som kan anses vara en godtagbar miniminivå, dvs att bokföringen är kronologisk (löpande bokfört efter datum med angivande av verifikationsnummer) och systematisk (bokfört på likvidkonto samt på kostnads- och/eller intäktskonto). Vidare har vi urvalsmässigt granskat att det finns

tillfredsställande underlag till bokföringsposterna samt att fakturorna är ställda till föreningen. I detta sammanhang kan nämnas att syftet inte är att genomföra en regelrätt revision av föreningens räkenskaper, utan granskningen sker med avsikt på kultur- och fritidsnämndens krav och regler i egenskap av bidragsgivare.

Föreningen har en omslutning på 135 445 kronor för räkenskapsåret 2016. Bokföringen omfattar totalt 136 verifikationer.

Nedan lämnas synpunkter kring standarden på föreningens bokföring:

- Bokföringen är IT-baserad och bedöms uppfylla de grundläggande kraven kring kronologi och systematik.
- För räkenskapsåret 2016 har föreningen periodiserat intäkter om totalt 78 932 kr (1791 Upplupna intäkter). Det finns ingen dokumentation bifogad avseende denna periodisering. Beloppsmässigt ser dessa ut att delvis kunna härledas till kommunala bidrag, eftersom att motsvarande periodisering gjordes föregående år och ser ut att delvis matcha det kommunala bidrag föreningen erhöll i januari 2016. Det framgår dock inte av dokumentationen att så är fallet.
- Verifikationsmaterialet på kostnadssidan bedöms inte hålla en tillfredsställande standard, eftersom underlag saknas till majoriteten av transaktionerna. Utbetalningarna kan däremot verifieras i kontoutdragen från föreningens bankkonton mot det verifikationsmaterial vi erhållit. På intäktssidan bedöms verifikationsmaterialet hålla en tillfredsställande standard.
- Enligt föreningens hemsida är personer i alla åldrar välkomna, i redovisningen framgår dock inte någon särredovisning avseende detta. I det medlemsregister vi fått oss tillhanda framgår inte ålder. I och med att Botkyrkas bidragsregler anger att bidragen inte får användas till vuxenverksamhet anser vi att eventuell vuxenverksamhet bör särredovisas för att tydliggöra vad de kommunala bidragen används till.

2017-10-19

Sonja Moré

Projektledare

Anders Hägg

Uppdragsledare



7

Bidrag till öppen fritidsverksamhet 2018

Beslut

Kultur- och fritidsnämnden fördelar bidrag till öppna fritidsverksamheter enligt tjänsteskrivelse och bilaga Förslag på fördelning av bidrag till öppna fritidsverksamheter 2017.

Sammanfattning

Bidrag fördelas till de öppna fritidsverksamheter som bedrivs av föreningar och studieförbund i enlighet med Botkyrka kommuns bidragsreglemente för öppen fritidsverksamhet. De verksamhetstyper som omfattas är fritidsklubbar, fritidsgårdar och öppen fritidsverksamhet för personer med funktionsnedsättning. Alla befintliga utförare har ansökt om fortsatt drift av de verksamheter de bedriver i nuläget och föreslås beviljas fortsatt bidrag för dessa.

Bidragens omfattning baseras på ett antal faktorer som bland annat öppethållande och personaltäthet. Bidraget omfattar stöd för såväl ordinarie öppethållande som sommarverksamhet i varierande omfattning. Den fördelning som görs utgår från de prioriteringar som nämnden fastställt i Mål och budget 2018 samt tidigare i "Utvecklingsprogrammet för Botkyrkas öppna fritidsverksamheter 2013-2017" (KOF/2013:60). Dock saknas tillräckliga resurser för att uppnå de mål som finns för verksamheterna. Förvaltningen har fått i uppdrag att under 2018 söka extern finansiering och hoppas på så sätt kunna tillföra mer resurser under året. Om medel inte tillförs behöver en ordentlig prioritering och omfördelning av resurser inför 2019 att förberedas.



2017-11-22

Dnr KOF/2017:168

Referens

Tomas Fagerstedt

Iréne Cederborg

Mottagare

Kultur- och fritidsnämnden

Bidrag till öppna fritidsverksamheter 2018

Förslag till beslut

Kultur- och fritidsnämnden fördelar bidrag till öppna fritidsverksamheter enligt tjänsteskrivelse och bilaga Förslag på fördelning av bidrag till öppna fritidsverksamheter 2017.

Sammanfattning

Bidrag fördelas till de öppna fritidsverksamheter som bedrivs av föreningar och studieförbund i enlighet med Botkyrka kommuns bidragsreglemente för öppen fritidsverksamhet. De verksamhetstyper som omfattas är fritidsklubbar, fritidsgårdar och öppen fritidsverksamhet för personer med funktionsnedsättning. Alla befintliga utförare har ansökt om fortsatt drift av de verksamheter de bedriver i nuläget och föreslås beviljas fortsatt bidrag för dessa.

Bidragens omfattning baseras på ett antal faktorer som bland annat öppetider och personaltätthet. Bidraget omfattar stöd för såväl ordinarie öppethållande som sommarverksamhet i varierande omfattning. Den fördelning som görs utgår från de prioriteringar som nämnden fastställt i Mål och budget 2018 samt tidigare i "Utvecklingsprogrammet för Botkyrkas öppna fritidsverksamheter 2013-2017" (KOF/2013:60). Dock saknas tillräckliga resurser för att uppnå de mål som finns för verksamheterna. Förvaltningen har fått i uppdrag att under 2018 söka extern finansiering och hoppas på så sätt kunna tillföra mer resurser under året. Om medel inte tillförs behöver en ordentlig prioritering och omfördelning av resurser inför 2019 att förberedas.

2017-11-22

Dnr KOF/2017:168

Ärendet

Bidrag fördelas till de öppna fritidsverksamheter som bedrivs av föreningar och studieförbund i enlighet med Botkyrka kommuns bidragsreglemente för öppen fritidsverksamhet. De verksamhetstyper som omfattas är fritidsklubbar, fritidsgårdar och öppen fritidsverksamhet för personer med funktionsnedsättning. Alla befintliga utförare har ansökt om fortsatt drift av de verksamheter de bedriver i nuläget och föreslås beviljas fortsatt bidrag för dessa.

Bidragens omfattning baseras på ett antal faktorer som bland annat öppettider och personaltäthet. Bidraget omfattar stöd för såväl ordinarie öppethållande som sommarverksamhet i varierande omfattning. Den fördelning som görs utgår från de prioriteringar som nämnden fastställt i Mål och budget 2018 samt tidigare i ”Utvecklingsprogrammet för Botkyrkas öppna fritidsverksamheter 2013-2017” (KOF/2013:60). Dock saknas tillräckliga resurser för att uppnå de mål som finns för verksamheterna. Förvaltningen har fått i uppdrag att under 2018 söka extern finansiering och hoppas på så sätt kunna tillföra mer resurser under året. Om medel inte tillförs behöver en ordentlig prioritering och omfördelning av resurser inför 2019 att förberedas.

Uppräkningen av 2018 års bidrag har prioriterats på följande sätt:

- Förstärkning av personaltätheten på de fritidsklubbar som inte haft grundbemanningsnivå 2017 (tre personal varje dag)
- Uppräkning av *ersättningen per timme (löneersättning)* på 3,1 % på fritidsgårdar och 3,0 % på fritidsklubbar (även 3,0 % uppräknings av löner för föreståndare)
- Två ytterligare feriepraktikperioder

Följande målsatta insatser kommer ej att kunna genomföras inom budgetram under 2018:

- Ersättning till verksamheterna så de i större utsträckning kan anställa personal på heltid.
- Ersättning till verksamheterna för heltidsanställda föreståndare
- Erbjuda marknadsmässiga löner
- Förstärkning av personaltäthet på både fritidsklubb och fritidsgårdar.
- Genomförandet av den årliga gemensamma fritidsledarkonferensen och andra kompetenshöjande insatser och utbildningar
- Medlemskap i nätverket KEKS-nätverket som skulle kunna innebära både hjälp med kompetensutveckling och ett verksamhetssystem för uppföljning och analys.
- Ersättning för mer planeringstid.
- Utökat sommaröppethållande på fritidsgårdarna.
- Ökade öppettider till de verksamheter där behov uppstått

2017-11-22

Dnr KOF/2017:168

- Förbättra de mycket begränsade möjligheter att arbeta uppsökande i skolorna.

För att kunna arbeta med kvalitetssäkring av den öppna fritidsverksamheten, som förvaltningen anser är nödvändiga för att nå en likvärdig verksamhet, kommer förvaltningen i enlighet med uppdraget från kommunfullmäktige att ansöka om statligt bidrag från Delegationen mot segregation.

Bakgrund

Majoriteten av Botkyrka kommuns öppna fritidsverksamheter utförs genom föreningsdrift, vilket innebär att en förening/studieförbund får ett kommunalt bidrag för att driva verksamheten.

Fritidsklubbar

Det finns i nuläget tio fritidsklubsverksamheter i kommunen, varav en bedrivs på Musikhuset Norsborg, som är en kommunal enhet och inte omfattas av denna bidragsfördelning. De övriga nio fritidsklubbarna redogörs för i listan i bilaga 1. Av dessa är det sex stycken som är samordnade och bedrivs i samma lokaler som fritidsgårdsverksamheter.

Fritidsklubbarna i Botkyrka bedrivs i öppen form för målgruppen 10-12 år och omfattas av skollagens (2010:800) kapitel 25 om ”annan pedagogisk verksamhet”.

Det förbättringsarbete som bedrivits sedan kultur- och fritidsnämndens övertagande gällande samordning, uppföljning och insyn har under 2017 fortsatt i riktning mot Utvecklingsprogrammets målsättningar. Till 2018 kommer samtliga verksamheter ha en bemanning med tre personal. Utvecklingsmålet i Utvecklingsprogrammet, att samtliga fritidsklubbar ska ha tre personal samtliga dagar till år 2017, nåddes där med till 2018. Fritidsklubbarna är dock i fortsatt stort behov av förstärkning, i första hand i form av stärkt bemanning då besöksantalet är fortsatt högt.

Utöver förstärkningar i personaltätheten har även en mindre uppräknig av *ersättningen per timme* (löneersättning), för fritidsledare (3,1 %) och för föreståndarlönen på ca 3 %, på årsbasis.

Bidraget för öppethållande under sommarlovet har gett positiva resultat för fritidsklubbarna och också genererat feriearbeten där unga leder unga. Verksamheterna har uttryckt behov av utökat sommaröppethållande. För 2018 kan ersättningen bidra till att två ytterligare verksamheter kan få två feriepraktikperioder (tre veckor per period). Dock är behovet ännu större. 2018

2017-11-22

Dnr KOF/2017:168

kommer 43 % av sommarlovsveckorna vara öppna på fritidsklubbarna inom given budget.

Under sommarlovet 2017 kunde dock öppethållandet förstärkas genom att Kultur- och fritidsförvaltningen fick kostnadsersättning från Avux mot att verksamheten tog emot fler feriearbetare. Förhoppningen är att detta kommer kunna ske även under sommarlovet 2018. Kultur- och fritidsförvaltningen fick även bidrag från MUCF för gratis sommarlovsaktiviteter som bidrag till att vi kunde ha ett gemensamt arrangemang mellan fritidsklubbarna under två veckor på sommarlovet. Dessa ersättningar är dock inte en långsiktig lösning till finansiering. Det skapar också en osäkerhet i verksamheterna då besluteten ofta kommer sent.

Fritidsgårdar

Det finns i nuläget sju fritidsgårdar i kommunen, varav en drivs kommunalt (Musikhuset Norsborg) och övriga är föreningsdrivna. Den prioriterade målgruppen är 12-16 år, men ungdomar upp till 18 år ska välkomnas till fritidsgårdar i områden där inga mötesplatser för unga vuxna finns. Bidragsförslaget till fritidsgårdsverksamheten är beräknat för att upprätthålla den miniminivå av personaltäthet och öppethållande som arbetats upp under de senaste åren. Några besparingar görs inte, men det finns heller inte utrymme för att exempelvis satsa på mer omfattande tjänster, utökat sommaröppethållande (i likhet med 2017 kommer 42 % av veckorna vara öppet på fritidsgårdarna under 2018) eller mer planeringstid. Detta påverkar verksamheten i stor utsträckning då de har mycket svårt att erbjuda fasta tjänster.

Det har dock gjorts en mindre uppräknings av *ersättning per timme* (lönesättning) för fritidsledare (3,0 %) och för föreståndarlönen på 3 % av årsbasis.

I ansökningarna till både fritidsklubb- och fritidsgårdsverksamheten har det framförts önskemål om att få bidrag till bl.a. fler öppettid dagar, resurser för fler personalmöten, höja kompetens på personal, kunna komma ut i skolorna och kunna erbjuda gratis luncher på loven.

Öppen fritidsverksamhet för personer med funktionsnedsättningar

ABF bedriver tillsammans med föreningen FUB/Klippan öppen fritidsverksamhet med särskild inriktning mot vuxna personer med funktionsnedsättningar. Verksamheten som går under namnet *30+ Klubben* bedrivs i ABF Botkyrka Salems egna lokaler i Hallunda en kväll i veckan (onsdagkvällar).

2017-11-22

Dnr KOF/2017:168

Aktiviteterna är av både spontan och planerad karaktär, några av besökarna deltar också i en studiecirkel i musik.

Detta är en mycket uppskattad verksamhet med ett stadigt högt deltagarantal. För att verksamheten ska kunna fortgå är förslaget att de får bidrag i samma nivå som föregående år. Under 2016 och 2017 utökades bidraget något vilket möjliggjorde öppen fritidsverksamhet vid en scoutstuga vid Möllebadet under sommaren. Detta är något som även planeras inför 2018.

Utöver den riktade verksamheten för vuxna personer med funktionsnedsättning pågår ett arbete för att fler ungdomar med funktionsnedsättning ska inkluderas i och i större utsträckning känna sig välkomna till den ordinarie öppna fritidsverksamheten. Detta sker bland annat genom särskilt riktade inbjudningar till grupper och skolor. Resultatet av studiebesök på skolor har resulterat i att fler personer nu besöker våra öppna mötesplatser för ungdomar och unga vuxna. Tydligast märks detta i Alby där flera sökt sig till Grunden.

Bilagor

Bilaga Förslag på fördelning av bidrag till öppna fritidsverksamheter 2017

Pernilla Conde Hellman
Kultur- och fritidschef

Ann-Christine Andersson
Verksamhetschef
Ungdom och förening

Expedieras till
Berörda verksamheter

Förening/studieförbund	Verksamhet	Bidragsförslag 2018	Bidrag 2017
Bidrag till fritidsklubbsverksamhet			
ABF Botkyrka-Salem	Alby fritidsklubb	993 000 kr	954 000 kr
	Sanda fritidsklubb	926 000 kr	850 000 kr
	Stjärnan i Hallunda	866 000 kr	729 000 kr
	Tullinge fritidsklubb	996 000 kr	857 000 kr
Botkyrka Vi Unga	Gulan	1 007 000 kr	917 000 kr
	Parkhemsgårdens fritidsklubb	993 000 kr	890 000 kr
Byggnadsföreningen Heijmdal/Folkets Hus	Southsides fritidsklubb	1 174 000 kr	1 135 000 kr
Studieförbundet Söderort	Fittjapulsens fritidsklubb	901 000 kr	871 000 kr
	Storvretens fritidsklubb	1 005 000 kr	956 000 kr
TOTALT:		8 861 000 kr	8 159 000 kr

Bidrag till fritidsgårdsverksamhet			
ABF Botkyrka-Salem	Alby fritidsgård	1 537 000 kr	1 457 000 kr
	Sanda fritidsgård	1 104 000 kr	1 038 000 kr
	Tullinge fritidsgård	1 364 000 kr	1 280 000 kr
Botkyrka Vi Unga	Parkhemsgården	1 198 000 kr	1 136 000 kr
Byggnadsföreningen Heijmdal/Folkets Hus	Southside	1 659 000 kr	1 602 000 kr
Studieförbundet Söderort	Fittjapulsens	1 489 000 kr	1 450 000 kr
	Musikhuset Lagret	1 311 000 kr	1 277 000 kr
TOTALT:		9 662 000 kr	9 240 000 kr

Bidrag till öppen fritidsverksamhet för personer med funktionsnedsättning			
ABF Botkyrka-Salem	" +30 Klubben"	135 000 kr	132 000 kr
TOTALT:		18 658 000 kr	17 531 000 kr



8

Bidrag till Hågelby 4H 2018

Beslut

Kultur- och fritidsnämnden beslutar att bevilja ett verksamhetsbidrag till Hågelby 4H på 1 295 000 kronor.

Sammanfattning

Hågelby 4H består av klubb och gård och föreningen bedriver en unik verksamhet i Botkyrka. Verksamheten riktar sig till cirka 400 egna medlemmar som till övervägande del består av barn och ungdomar. Gårdsverksamheten med djurhållning är öppen för alla besökare, medlemmar och allmänheten som besöker Hågelbyparken. I samarbete med Flemingsbergs Habilitering har Hågelby 4H sedan flera år tillbaka en växande satsning för barn och unga med funktionsnedsättning, främst inom ridning.

I verksamhetsbidraget ingår även 100 000 kr för verksamhet för barn och ungdomar med funktionsnedsättning.

Bidragssumman har räknats upp med ca 2% jämfört med 2017.

Ärendet har beretts i föreningsutskottet.

Pernilla Conde Hellman
Kultur- och fritidschef

Ann-Christine Andersson
Verksamhetschef
Ungdom och förening



2017-10-30

Dnr KOF/2017:166

Referens

Ann Gustafsson
Vivianne Coly

Mottagare

Kultur- och fritidsnämnden

Bidrag till Hågelby 4H 2018

Förslag till beslut

Kultur- och fritidsnämnden beslutar att bevilja ett verksamhetsbidrag till Hågelby 4H på 1 295 000 kronor.

Sammanfattning

Hågelby 4H består av klubb och gård och föreningen bedriver en unik verksamhet i Botkyrka. Verksamheten riktar sig till cirka 400 egna medlemmar som till övervägande del består av barn och ungdomar. Gårdsverksamheten med djurhållning är öppen för alla besökare, medlemmar och allmänheten som besöker Hågelbyparken. I samarbete med Flemingsbergs Habilitering har Hågelby 4H sedan flera år tillbaka en växande satsning för barn och unga med funktionsnedsättning, främst inom ridning.

I verksamhetsbidraget ingår även 100 000 kr för verksamhet för barn och ungdomar med funktionsnedsättning.

Bidragssumman har räknats upp med ca 2% jämfört med 2017.

Ärendet har beretts i föreningsutskottet.

Pernilla Conde Hellman
Kultur- och fritidschef

Ann-Christine Andersson
Verksamhetschef
Ungdom och förening

Expedieras till
Hågelby 4H



9

Föreningsbidrag 2018

Beslut

Kultur- och fritidsnämnden beslutar att:

1. Fördela bidrag till intresseorganisationer för personer med funktionsnedsättning 2018, startbidrag verksamhet för personer med behov av särskilt stöd 2018 samt konstnärliga föreningar 2018 enligt bilaga 1.
2. Godkänna undantag för föreningen KUR Sillvik från det allmänna bidragsvillkoret att minst 51% av medlemmarna ska vara bosatta i Botkyrka kommun.
3. Förlänga ansökningsperioden för medlemsbidrag till ungdomsföreningar till den 15 februari 2018.
4. Godkänna undantag för föreningen KFUM Zliproad CSC Botkyrka avseende inlämning av handlingar godkända av föreningens årsmöte.
5. Överföra 60 000 kr från Startbidrag verksamhet för personer med behov av särskilt stöd 2018 till Bidrag till Konstnärliga föreningar.
6. Förlänga ansökningsperioden för startbidrag verksamhet för personer med behov av särskilt stöd 2018 med kvarstående budget på 80 000kr till den 15 februari 2018.
7. Fördela aktivitetsbidrag till idrottsföreningar och scouter 2018, anläggningsbidrag 2018 samt bidrag till organiserad spontanidrott 2018 enligt bilaga 2.

2017-12-01

Dnr KOF/2017:164

Sammanfattning

Kultur- och fritidsnämnden fördelar årligen bidrag till kommunens föreningar. Under året har kommunstyrelsen beslutat att tillföra ytterligare 850tkr till kultur- och fritidsnämnden. För 2018 och framåt föreslog förvaltningen att utökningen fördelas på de olika föreningskategorierna, vilket har inverkat på budgeten för föreningsbidragen 2018.

Ett nytt bidrag som infördes 2017 har haft ansökan under hösten: medlemsbidrag till ungdomsföreningar. Dessvärre har inga ansökningar inkommit för detta bidrag.

Endast ett fåtal ansökningar har inkommit för startbidrag verksamhet för personer med behov av särskilt stöd. Kultur- och fritidsförvaltningen föreslår att 60 000kr av bidragets kvarstående 140 000kr överförs till budgeten för bidrag till konstnärliga föreningar. Förvaltningen föreslår även att de kvarvarande 80 000kr i budgeten för startbidraget ska kunna ansökas om under våren.

Ärendet har beretts i föreningsutskottet.



2017-11-08

Dnr KOF/2017:164

Referens
Vivianne Coly

Mottagare
Kultur- och fritidsnämnden

Föreningsbidrag 2018

Förslag till beslut

Kultur- och fritidsnämnden beslutar att:

1. Fördela bidrag till intresseorganisationer för personer med funktionsnedsättning 2018, startbidrag verksamhet för personer med behov av särskilt stöd 2018 samt konstnärliga föreningar 2018 enligt bilaga 1.
2. Godkänna undantag för föreningen KUR Sillvik från det allmänna bidragsvillkoret att minst 51% av medlemmarna ska vara bosatta i Botkyrka kommun.
3. Förlänga ansökningsperioden för medlemsbidrag till ungdomsföreningar till den 15 februari 2018.
4. Godkänna undantag för föreningen KFUM Zliproad CSC Botkyrka avseende inlämning av handlingar godkända av föreningens årsmöte.
5. Överföra 60 000 kr från Startbidrag verksamhet för personer med behov av särskilt stöd 2018 till Bidrag till Konstnärliga föreningar.
6. Förlänga ansökningsperioden för Startbidrag verksamhet för personer med behov av särskilt stöd 2018 med kvarstående budget på 80 000kr till den 15 februari 2018.
7. Fördela aktivitetsbidrag till idrottsföreningar och scouter 2018, anläggningsbidrag 2018 samt bidrag till organiserad spontanidrott 2018 enligt bilaga 2.

Sammanfattning

Kultur- och fritidsnämnden fördelar årligen bidrag till kommunens föreningar. Under året har kommunstyrelsen beslutat att tillföra ytterligare 850tkr till kultur- och fritidsnämnden. För 2018 och framåt föreslog förvalt-

2017-11-08

Dnr KOF/2017:164

ningen att utökningen fördelas på de olika föreningskategorierna, vilket har inverkat på budgeten för föreningsbidragen 2018.

Ett nytt bidrag som infördes 2017 har haft ansökan under hösten: medlemsbidrag till ungdomsföreningar. Dessvärre har inga ansökningar inkommit för detta bidrag.

Endast ett fåtal ansökningar har inkommit för startbidrag verksamhet för personer med behov av särskilt stöd. Kultur- och fritidsförvaltningen föreslår att 60 000kr av bidragets kvarstående 140 000kr överförs till budgeten för bidrag till konstnärliga föreningar. Förvaltningen föreslår även att de kvarvarande 80 000kr i budgeten för startbidraget ska kunna ansökas om under våren.

Ärendet har beretts i föreningsutskottet.

Bakgrund

Alla föreningar som är registrerade i Botkyrka kommun och som uppfyller de allmänna villkoren för bidrag enligt bidragsreglementet kan söka bidrag hos kultur- och fritidsförvaltningen. Genom ärendet (KS/2016:567) beslutade kommunstyrelsen att tillföra ytterligare 850tkr till kultur- och fritidsnämnden. För 2017 hanterades tillskottet av medel bland annat genom en engångsutbetalning (KOF:2017/100). För 2018 och framåt föreslog förvaltningen att utökningen fördelas på de olika föreningskategorierna.

De bidrag som beslutas av kultur- och fritidsnämnden inför 2018 där sista ansökningsdatum har varit 1 oktober eller 25 augusti, är följande:

Bidrag till intresseorganisationer för personer med funktionsnedsättningar

Bidraget ges till organisationer som har till syfte att tillvarata intressen för personer med funktionsnedsättning, och ges i form av ett grundläggande administrationsbidrag och ett medlemsbidrag. Av budgeten på 100 000kr fördelas 99 800kr till fem föreningar enligt bilaga 1.

Bidrag till ungdomsföreningar

Bidraget syftar till att skapa möjligheter för unga att organisera sig i föreningsform utifrån sina idéer, intressen och förutsättningar. Bidraget består av två delar, startbidrag och medlemsbidrag. Startbidraget ansöks löpande under året medan medlemsbidraget ansöks senast 1 oktober för utbetalning

2017-11-08

Dnr KOF/2017:164

nästkommande år. Bidraget infördes 2017. För denna bidragsomgång har inga ansökningar inkommit.

Kultur- och fritidsförvaltningen föreslår vidare att ungdomsföreningar ges en ny möjlighet att ansöka om bidraget under våren. Detta görs i samband med ansökningarna om aktivitets- och lokalbidrag, senast den 15 februari 2018.

Startbidrag verksamhet för personer med behov av särskilt stöd

Startbidraget syftar till att stödja föreningar som vill starta ny verksamhet för personer med behov av särskilt stöd. Föreningar kan söka stöd för särskild utrustning, fortbildning, extra ledarresurser eller marknadsförings- och informationsinsatser riktade till målgruppen.

Likt bidragsår 2017 har det varit få inkomna ansökningar och i ett fall har ansökan avsett aktivitetsbidrag. Av 3 inkomna ansökningar föreslås att en förening, KFUM Zliproad CSC Botkyrka, beviljas startbidrag 2018 enligt bilaga 1.

Eftersom föreningen är nystartad och verkat i mindre än ett år har de till sin ansökan inte kunnat bifoga de årshandlingar som efterfrågas. Förvaltningen gör däremot bedömningen av ansökan och kompletterande handlingar att föreningen genom sin verksamhet, som riktar sig mot barn, ungdomar och unga vuxna med intellektuell funktionsnedsättning, kan erbjuda deltagarna individuellt anpassade idrottsaktiviteter och bredda det sociala nätverket. Vi föreslår därför att ett undantag görs för föreningen avseende inlämning av handlingar godkända av föreningens årsmöte.

Av budgeten på 170 000kr fördelas 30 000kr till föreningen enligt bilaga 1. Kvar återstår 140 000kr i budgeten. Av den kvarstående budgeten på 140 000kr föreslår kultur- och fritidsförvaltningen att 60 000kr överförs till bidrag till konstnärliga föreningar för att fylla ut 2018 års budget som på grund av ett ökat antal sökanden inneburit en kännbar minskning för de föreningar som ansöker om det konstnärliga bidraget.

Kultur- och fritidsförvaltningen föreslår vidare att föreningslivet ges en ny möjlighet att söka från de kvarstående 80 000kr i budgeten för startbidraget under våren. Detta görs i samband med ansökningarna om aktivitets- och lokalbidrag, senast den 15 februari 2018.

Bidrag till konstnärliga föreningar

Bidraget ska stödja föreningarna att upprätthålla och sprida kulturella uttrycksformer och bygger på föreningens särskilda konstnärliga åtaganden, behov av sakkunskap och behov av lokal. 15 föreningar har inför 2018 tillsammans sökt 2 059 986 kr. Utgångspunkten är att 14 av dessa delar på bidragspotten om 550 000 kr. Eftersom det tillkommit ytterligare bidragsbe-

2017-11-08

Dnr KOF/2017:164

rättigade föreningar som ansökt om bidraget har resultatet i beräkningarna inneburit en sänkning för de föreningar som beviljats bidrag tidigare år. Ytterligare påverkan har att göra med att 280 000kr överförs till bidragspotten för kulturstöd (KS/2016:567) då en aktör som tidigare tillhört bidragskategorin konstnärlig förening flyttats över till bidragsformen kulturstöd. Samtidigt höjdes budgeten från 490 000kr till 550 000kr när de ekonomiska ramar för 2018 sattes (KS/2016:567).

Kultur- och fritidsförvaltningen har gjort bedömningen att fortsätta stödja föreningarna i denna kategori som fortsatt bedriver verksamhet som når ut till och är till nytta för kommunens invånare. Kultur- och fritidsförvaltningen föreslår därför att 60 000kr överförs från budgeten för startbidrag verksamhet för personer med behov av särskilt stöd samt att 610 000kr fördelas till 14 föreningar enligt bilaga 1.

Föreningen KUR Sillvik uppfyller inte det allmänna bidragsvillkoret kring att minst 51% av föreningens medlemmar ska vara bosatta i Botkyrka. Föreningen har totalt 81 medlemmar varav 4 av dessa är boende i kommunen. Förvaltningen har gjort bedömningen att föreningen ändå erbjuder verksamhet i form av t.ex. konserter och öppet hus som når ut till och är besökta av Botkyrkabor. Förvaltningen kommer att ha en fortsatt dialog med föreningen angående detta inför kommande år. Om medlemskravet fortsatt inte uppfylls kan föreningen eventuellt hänvisas till att söka bidrag genom kommunens andra stödformer.

Aktivitetsbidrag för idrottsföreningar och scouter

Aktivitetsbidraget baseras på hur många aktiviteter idrottsföreningen eller scoutkåren ordnar med barn och ungdomar eller personer med behov av särskilt stöd. Bidraget ansöks om och betalas ut vid två tillfällen per år, 25 februari och 25 augusti. Detta beslut grundar sig på verksamhet utförd våren 2017. Se bilaga 2.

Anläggningsbidrag

Bidraget kan ges till föreningar som äger/hyr eller sköter drift och underhåll av egna idrottsanläggningar i Botkyrka kommun. En prövning görs utifrån den verksamhet som bedrivs i anläggningen och idrottsverksamhet med inriktning på barn och ungdomar 4-20 år prioriteras. Se bilaga 2.

Bidrag till organiserad spontanidrott

Bidraget syftar till att ge ungdomar som inte deltar i föreningslivets ordinarie verksamhet möjlighet att delta i fysiska aktiviteter. Verksamheten ska vara gratis för deltagaren och av drop-in-karaktär. Ordinarie föreningsverksamhet stöds inte av bidraget. Se bilaga 2.

2017-11-08

Dnr KOF/2017:164

Bilagor

Bilaga 1: Sammanställning av fördelning av bidrag till intresseorganisationer för personer med funktionsnedsättning, startbidrag verksamhet för personer med behov av särskilt stöd samt konstnärliga föreningar 2018.

Bilaga 2: Sammanställning av fördelning aktivitetsbidrag till idrottsföreningar, aktivitetsbidrag till scouter, anläggningsbidrag samt bidrag till organiserad spontanidrott 2018.

Pernilla Conde Hellman
Kultur- och fritidschef

Ann-Christine Andersson
Verksamhetschef
Ungdom och förening

Expedieras till
Berörda föreningar

Förslag - Bidrag till intresseorganisationer för personer med funktionsnedsättning 2018

Förening	Bidrag 2017	Förslag 2018	Medlemmar i Botkyrka (totalt)
DHR Botkyrka-Salem	kr7 053	kr7 853	22 (31)
FUB Botkyrka-Salem	kr25 107	kr32 129	130 (142)
HjärtLung Botkyrka-Salem	kr34 950	kr36 381	152 (236)
Hörselskadades förening i Botkyrka	kr13 229	kr12 105	44 (62)
SRF Botkyrka-Salem	kr9 562	kr11 332	40 (55)
Totalt		kr99 800	

Förslag 2018	kr99 800
Budget	kr100 000
Kvar att fördela	kr200

Förslag - Startbidrag verksamhet för personer med behov av särskilt stöd 2018

Förening	Sökt belopp	Förslag 2018	Kommentar
Pakistanska föreningen	kr5 000	kr0	
Pak Swed Culture ans Sports Welfare society	kr220 000	kr0	
			Föreningen har bedrivits i mindre än ett år och har därför inte kunnat bifoga handlingar godkända av årsmötet till sin bidragsansökan. Vi gör dock bedömningen att kan erbjuda deltagarna individuellt anpassade idrottsaktiviteter och bredda det sociala nätverket.
KFUM Zliproad CSC Botkyrka	kr30 000	kr30 000	
Totalt	kr255 000	kr30 000	

Förslag 2018	kr30 000
Budget 2018	kr170 000
Kvar att fördela	kr140 000
Totalt ansökt	kr255 000

Förslag: 60 000kr överförs till potten för konstnärligt bidrag och resterande 80 000kr är sökbart för föreningarna fram till 15 februari 2018.

Konstnärligt bidrag 2018

Förening	Beviljat bidrag 2017	Förslag 2018
Ballett och RSG Vackra Rosen	85 000 kr	90 000 kr
Botkyrka Brassensemble	10 000 kr	- kr
Botkyrka hembygds-gille	55 000 kr	55 000 kr
Botkyrka kammarkör	ej sökt	25 000 kr
Botkyrka symfoniorkester	60 000 kr	60 000 kr
En kärlek Botkyrka	ej sökt	20 000 kr
Föreningen Popkollo Botkyrka	60 000 kr	60 000 kr
Föreningen Tumba Bruks Musiksalonger	55 000 kr	55 000 kr
Grödinge hembygdsförening	80 000 kr	80 000 kr
Grödinge Nya Bygdegårdsförening	5 000 kr	25 000 kr
KUR Sillvik	5 000 kr	5 000 kr
Nova Cantica	20 000 kr	20 000 kr
Slagsta Gille	65 000 kr	65 000 kr
Spektrumkörerernas förening	35 000 kr	35 000 kr
Teaterklubben Repliken	15 000 kr	15 000 kr
	Totalt	kr610 000

Förslag 2018	kr610 000
Budget	kr550 000
Diff.	(kr60 000)

Förslag: 60 tkr flyttas över från potten för startbidrag verksamhet för personer i behov av särskilt stöd

Förening	Summa kr	Bidrag period 1 2017	Differens
IFK Tumba Handbollklubb	181 236 kr	147 472 kr	33 764 kr
Tullinge Triangel Pojkar Fotl	203 499 kr	179 214 kr	24 285 kr
Tullinge Gymnastikförening	90 525 kr	66 910 kr	23 615 kr
Föreningen för bollspel och	189 042 kr	166 227 kr	22 815 kr
Pakistanska cricket och kult	45 281 kr	23 147 kr	22 134 kr
Botkyrka Shukokai Karatekl	163 740 kr	143 716 kr	20 024 kr
Rei Botkyrka Kampsportcen	105 255 kr	85 867 kr	19 388 kr
Tumba Gymnastik O IF	147 431 kr	130 080 kr	17 351 kr
Grödinge Sportklubb	28 414 kr	15 074 kr	13 340 kr
Alby Cricket och kulturföreni	21 473 kr	9 015 kr	12 458 kr
Korpföreningen Huddinge B	25 159 kr	13 481 kr	11 678 kr
Botkyrka GOIF	39 198 kr	27 822 kr	11 376 kr
Norsborgs Idrottsförening	69 146 kr	58 176 kr	10 970 kr
Nihon karate förening	32 573 kr	21 637 kr	10 936 kr
Fittja Idrottsförening	36 928 kr	26 869 kr	10 059 kr
Balrog IBK	23 870 kr	14 458 kr	9 412 kr
Racketsport Club	7 562 kr	0 kr	7 562 kr
Tumba judo	11 277 kr	5 710 kr	5 567 kr
Botkyrka-Huddinge Handika	20 095 kr	15 650 kr	4 445 kr
Karlsruks Ridsällskap	42 441 kr	38 201 kr	4 240 kr
Botkyrka ridsällskap	128 211 kr	124 528 kr	3 683 kr
Tullinge Friidrottsförening	18 489 kr	14 935 kr	3 554 kr
Tullinge Wadoryu Karate Idr	39 843 kr	36 578 kr	3 265 kr
Tullinge muay thai IF	45 114 kr	42 140 kr	2 974 kr
Tullinge Triangelpojkar Borc	13 086 kr	10 140 kr	2 946 kr
Tumba Tennisklubb	7 376 kr	4 442 kr	2 934 kr
IFK Tumba Skid och Orient	15 681 kr	13 191 kr	2 490 kr
Botkyrka TKD Etik Akademi	13 377 kr	11 299 kr	2 078 kr

Shuhari Karateklubb	1 664 kr	0 kr	1 664 kr
Botkyrka Rönninge SS	42 879 kr	41 499 kr	1 380 kr
Ebba dansklubb	4 501 kr	3 718 kr	783 kr
Tullinge Sportklubb	47 586 kr	46 818 kr	768 kr
Botkyrka basket	22 855 kr	22 449 kr	406 kr
Botkyrka Skytteförening	3 834 kr	3 701 kr	133 kr
Hashidate Aikidoklubb	1 778 kr	1 859 kr	-81 kr
Tullinge Kanotförening	1 470 kr	1 664 kr	-195 kr
Botkyrka Golfklubb	4 527 kr	5 139 kr	-613 kr
Norsborgs Allmänna IK	10 765 kr	12 015 kr	-1 250 kr
IFK Tumba Ishockeyklubb	94 644 kr	96 055 kr	-1 411 kr
Nackdala Allmänna IS	46 472 kr	47 938 kr	-1 466 kr
Tullinge Gymmix Förening	8 199 kr	9 735 kr	-1 536 kr
Botkyrka Konståkningsklubb	50 794 kr	52 832 kr	-2 038 kr
Norsborgs Flickfotboll	8 080 kr	11 163 kr	-3 083 kr
Alby Idrottsförening	2 185 kr	5 292 kr	-3 107 kr
Södertörn Handikapp Inneb:	5 875 kr	9 000 kr	-3 125 kr
Falcao Futsal Club	0 kr	3 246 kr	-3 246 kr
IFK Tumba Fotbollsklubb	107 341 kr	110 709 kr	-3 369 kr
Botkyrka Boxningsklubb	34 807 kr	38 369 kr	-3 563 kr
Botkyrka Wrestling Academ	0 kr	3 951 kr	-3 951 kr
Taeliehus Militäriddrottsföreni	3 834 kr	7 792 kr	-3 958 kr
Stockholm Södra FF	22 249 kr	27 230 kr	-4 981 kr
Kitaku kampsportförening	0 kr	5 103 kr	-5 103 kr
IFK Tumba Friidrottsklubb	23 980 kr	29 703 kr	-5 724 kr
KFUM JKS Botkyrka	6 823 kr	12 851 kr	-6 028 kr
Tullinge Tennisklubb	34 947 kr	42 423 kr	-7 476 kr
Tranan Handikappidrottsklul	11 835 kr	19 935 kr	-8 100 kr
Tullinge Triangel Pojkar Hoc	63 712 kr	72 188 kr	-8 476 kr

Botkyrka Konyaspor Kultur c	58 512 kr	72 721 kr	-14 209 kr
Arameisk-Syrianska IF	27 845 kr	47 999 kr	-20 155 kr
Pappas Pojkar FK	61 974 kr	85 373 kr	-23 399 kr
FC Hallunda	0 kr	115 754 kr	-115 754 kr
	2 581 281 kr	2 512 203 kr	

Förslag till aktivitetsbidrag för scoutkåren		
Namn	Bidrag period 2 2016	Bidrag period 2 2017
Norra Botkyrkas sjöscoutkår	21 070 kr	14 530 kr
Syrianska Scoutkåren i Botkyrka	19 550 kr	35 568 kr
Scoutkåren Gripen	13 300 kr	13 944 kr
Scoutkåren Peter Momma	11 200 kr	10 981 kr
Sanct Botvids Scoutkår	29 000 kr	39 997 kr
Totalt	94 120 kr	115 020 kr

Förslag	115 020 kr
Budget period 2	115 000 kr
Diff:	- 20 kr

Peng per sammankomst 27 kr
 Peng per deltagartillfälle 12,70 kr

Anläggningsbidrag 2018

-170000

<u>Förening</u>	<u>Driftskostnad</u>	<u>Sökt anläggningsbidrag</u>	<u>Anläggningsbidrag 2017</u>	<u>Erhållet aktivitetsstöd 2017</u>	<u>Förslag anläggningsbidrag 2018</u>
Botkyrka Golfklubb	260 000 kr	260 000 kr	0 kr	8 479 kr	5 000 kr
REI Kampsport	362 300 kr	100 000 kr	55 000 kr	176 683 kr	55 000 kr
IFK Tumba Skid- och orienteringsklubb	80 400 kr	60 000 kr	37 500 kr	26 465 kr	35 000 kr
Tullinge Tennisklubb	128 831 kr	488 954 kr	77 500 kr	75 834 kr	75 000 kr
Alby IF Baseball	0 kr	10 000 kr	0 kr		0 kr

0

Kommentar

Väldigt liten andel barn- och ungdomsverksamhet

Föreningen räknar med kostnader för utomhusbanor vid maden och tennishallen på Branbrink, totalt 488 954 kr
Ansökan avser upprustning/investering

Bidrag till organiserad spontanidrott 2018

Förening	Aktivitet
Korpföreningen Huddinge-Botkyrka	Fotboll, dans, bordtennis, självförsvar i Storvreten för pojkar och flickor
Botkyrka/Konya kultur- och ungdomsförening	Fotboll för ungdomar
KFUM JKS/Spear IF	Badminton, basket, bordtennis, dans, fotboll och styrketräning
Nystartad vht 2018	Möjligöra att stödja initiativ som kommer under året
Korpföreningen Huddinge-Botkyrka	Öppen hockey och skridskoträning för barn
Botkyrka Boxningsklubb	Boxning för tjejer
Tumba Gymnasieskolas IF	Handboll, fotboll, konstakning, innebandy för låg- och mellanstadieelever efter skoltid
Botkyrka Gymnastik och IF	Gymnastik, kompisträning på lördagar för barn och unga över 10 år
Korpföreningen Huddinge-Botkyrka	Tjejträning med fys, dans och seniorträning med styrka och rörlighet
Korpföreningen Huddinge-Botkyrka	Öppen parkourträning för ungdomar 16-20 år i Botkyrkahallen
Alby Cricket och kulturförening	Öppen cricketverksamhet
Alby IF	Prova-på softboll för ungdomar och vuxna
Fittja IF	Fotboll för flickor 7-12 år, fortsättning på Samba-cup
Arameisk-Syrianska IF	Fotboll för flickor 7-12 år, fortsättning på Samba-cup
Norsborgs Flickfotboll	Fotboll för flickor 7-12 år, fortsättning på Samba-cup
Botkyrka/Konya kultur och ungdomsförening	Fotboll för flickor 7-12 år, fortsättning på Samba-cup
Tullinge TP FK	Olika idrotter beroende på intresse för barn och ungdomar 13-18 år, under vinterhalvåret
Botkyrka Volontärcenter	Magdans för kvinnor, pingis, badminton för pojkar
FBI Tullinge	Drop-in innebandy på fredagar i Riksten
Atleticstoday	Öppen träningsverksamhet (löpning/styrka), fokus på 15-20 åringar
Pak Swed Culture and Sports Welfare society	Cricket och badminton
Indigenous People of Biafra	Dans till traditionella instrument

Kommundel/-ar	Förslag 2018	Kommentar
Tumba	225 000 kr	Inga pengar från områdesgruppen 2018
Alby	165 000 kr	
Hallunda, Norsborg	100 000 kr	Var en mindre satsning på dans för tjejer under 2017
	100 000 kr	
Alby, Hallunda, Tumba	70 000 kr	
Hallunda	40 000 kr	
Tumba	30 000 kr	
Hallunda, Norsborg	30 000 kr	
Norsborg, Tumba	30 000 kr	Nytt projekt med koppling till utegym
Hallunda	25 000 kr	
Fittja, Hallunda, Norsborg	25 000 kr	
Alby	12 000 kr	5-10 deltagare per vecka
Fittja	12 000 kr	
Hallunda	12 000 kr	
Norsborg	12 000 kr	
Alby	12 000 kr	
Tullinge	0 kr	
Fittja, Norsborg	0 kr	
Tullinge	0 kr	
Tullinge, Tumba	0 kr	
Botkyrka	0 kr	Nystartad vht. Stöd till ordinarie vht
Alby, Hallunda, Norsborg	0 kr	Ordinarie vht
	900 000 kr	



10

Bidrag till Byggnadsföreningen Heijmdal för drift av Tumbascenen 2018

Beslut

Kultur- och fritidsnämnden beslutar att bevilja Byggnadsföreningen Heijmdal ett bidrag på 1 012 000 kronor för verksamhet vid och drift av Tumbascenen 2018.

Sammanfattning

Tumbascenen är en viktig mötes- och samlingslokal för många olika aktörer. Lokalen ägs av Botkyrka kommun och hyrs av kultur- och fritidsförvaltningen.

Byggnadsföreningen Heijmdal ansvarar för verksamheten vid och driften av Tumbascenen, vilket regleras genom ett årligt avtal med kultur- och fritidsförvaltningen.



2017-11-07

Dnr KOF/2017:169

Referens
Ida BurénMottagare
Kultur- och fritidsnämnden

Bidrag till Byggnadsföreningen Heijmdal för drift av Tumbascenen 2018

Förslag till beslut

Kultur- och fritidsnämnden beslutar att bevilja Byggnadsföreningen Heijmdal ett bidrag på 1 012 000 kronor för verksamhet vid och drift av Tumbascenen 2018.

Sammanfattning

Tumbascenen är en viktig mötes- och samlingslokal för många olika aktörer. Lokalen ägs av Botkyrka kommun och hyrs av kultur- och fritidsförvaltningen.

Byggnadsföreningen Heijmdal ansvarar för verksamheten vid och driften av Tumbascenen, vilket regleras genom ett årligt avtal med kultur- och fritidsförvaltningen.

Bakgrund

Tumbascenen är en viktig mötes- och samlingslokal för många olika aktörer. Lokalen ägs av Botkyrka kommun och hyrs av kultur- och fritidsförvaltningen. Byggnadsföreningen Heijmdal ansvarar för verksamheten vid och driften av Tumbascenen och hyr i sin tur ut lokalerna till föreningar, Botkyrka kulturskola, Tumba gymnasium, enheten Kulturprogram och stöd, Botkyrka Teaterförening med flera.

Man bedriver även egen verksamhet som omfattar bioverksamhet, där Botkyrkaborna får tillgång till de senaste filmerna i sin hemkommun, ungdomsarrangemang samt diverse kulturprogram.

Tumbascenen ska även fungera som ett biograffönster för kommunens filmsatsning. Under de senaste åren har nämnden bidragit till verksamheten genom investeringar för att förbättra den tekniska utrustningen och förra året

2017-11-07

Dnr KOF/2017:169

beslutades om en anslagshöjning för möjliggöra nödvändiga anställningar av personal.

Pernilla Conde Hellman
Kultur- och fritidschef

Ida Burén
Verksamhetschef Kulturen

Expedieras till
Byggnadsföreningen Heijmdal

**11****Bidrag till Handikapporganisationernas samrådsgrupp 2018****Beslut**

Kultur- och fritidsnämnden avsätter 120 000 kronor i bidrag till Handikapporganisationernas samrådsgrupp 2018.

Sammanfattning

Handikapporganisationernas samrådsgrupp är en paraplyorganisation för fem intresseföreningar: Hjärt- och lungsjukas förening i Botkyrka-Salem, Hörselskadades förening i Botkyrka-Salem, Synskadades riksförbund, DHR Botkyrka-Salem och Friluftsförbundet i Botkyrka. Föreningarna samsas i gemensamma lokaler vid Orrrens äldreboende i Tumba.

Handikapporganisationernas samrådsgrupp bildades ursprungligen för att administrera hyreskostnader, ansökningar och utbetalningar för sina fem föreningars räkning. Handikapporganisationernas samrådsgrupp har inget organisationsnummer, är ingen förening och kan därför inte söka föreningsbidrag. Det är dock viktigt för intresseföreningarna att samrådsgruppen ges fortsatt stöd. Sedan 2012 har medel från budgeten för fritid för personer med funktionsnedsättning avsatts för detta ändamål och förvaltningen har skrivit en överenskommelse med samrådet för bidraget.

Förvaltningen för samtal med samrådsgruppen och Botkyrkabyggen angående alternativa lokaler eftersom de nuvarande inte är tillgänglighetsanpassade. Eftersom bidraget till samrådsgruppen baseras på den nuvarande lokalhyran kommer bidragsbeloppet att justeras om en förändring sker under året som medför en lägre hyreskostnad.

Ärendet har beretts i föreningsutskottet.



2017-10-30

Dnr KOF/2017:165

Referens
Iréne Cederborg

Mottagare
Kultur- och fritidsnämnden

Bidrag till Handikapporganisationernas samrådsgrupp 2018

Förslag till beslut

Kultur- och fritidsnämnden avsätter 120 000 kronor i bidrag till Handikapporganisationernas samrådsgrupp 2018.

Sammanfattning

Handikapporganisationernas samrådsgrupp är en paraplyorganisation för fem intresseföreningar: Hjärt- och lungsjukas förening i Botkyrka-Salem, Hörselskadades förening i Botkyrka-Salem, Synskadades riksförbund, DHR Botkyrka-Salem och Friluftsförbundet i Botkyrka. Föreningarna samsas i gemensamma lokaler vid Orrens äldreboende i Tumba.

Handikapporganisationernas samrådsgrupp bildades ursprungligen för att administrera hyreskostnader, ansökningar och utbetalningar för sina fem föreningars räkning. Handikapporganisationernas samrådsgrupp har inget organisationsnummer, är ingen förening och kan därför inte söka föreningsbidrag. Det är dock viktigt för intresseföreningarna att samrådsgruppen ges fortsatt stöd. Sedan 2012 har medel från budgeten för fritid för personer med funktionsnedsättning avsatts för detta ändamål och förvaltningen har skrivit en överenskommelse med samrådet för bidraget.

Förvaltningen för samtal med samrådsgruppen och Botkyrkabyggen angående alternativa lokaler eftersom de nuvarande inte är tillgänglighetsanpassade. Eftersom bidraget till samrådsgruppen baseras på den nuvarande lokalhyran kommer bidragsbeloppet att justeras om en förändring sker under året som medför en lägre hyreskostnad.

Ärendet har beretts i föreningsutskottet.

Pernilla Conde Hellman
Kultur- och fritidschef

Ann-Christine Andersson
Verksamhetschef
Ungdom och förening

2017-10-30

Dnr KOF/2017:165

Expedieras till

Handikapporganisationernas samrådsgrupp
Kommunledningsförvaltningen



12

Revidering av Bidragsregler för ideella föreningar avseende organiserad spontanidrott

Beslut

Kultur- och fritidsnämnden beslutar för egen del att godkänna revideringen av Bidragsregler till ideella föreningar i Botkyrka kommun avseende kriterier för bidrag till organiserad spontanidrott.

Kultur- och fritidsnämndens förslag till kommunfullmäktige:

Kommunfullmäktige antar reviderade Bidragsregler för ideella föreningar i Botkyrka kommun.

Kommunfullmäktige ger kultur- och fritidsnämnden mandat att vid behov revidera Bidragsregler till ideella föreningar.

De reviderade bidragsreglerna gäller från och med 1 februari 2018.

Sammanfattning

Utifrån en utredning som gjorts om den organiserade spontanidrotten i Botkyrka kommun så ändras kriterierna så att även barn och äldre (65+) läggs till målgruppen för bidraget. I kriterierna förtydligas även att jämställdhet och jämlikhet är en faktor vid bidragsbedömning.



2017-11-30

Dnr KOF/2017:199

Referens
Carl SandinMottagare
Kultur- och fritidsnämnden

Revidering av Bidragsregler avseende organiserad spontanidrott

Förslag till beslut

Kultur- och fritidsnämnden beslutar för egen del att godkänna revideringen av Bidragsregler till ideella föreningar i Botkyrka kommun avseende kriterier för bidrag till organiserad spontanidrott.

Kultur- och fritidsnämndens förslag till kommunfullmäktige:

Kommunfullmäktige antar reviderade Bidragsregler för ideella föreningar i Botkyrka kommun.

Kommunfullmäktige ger kultur- och fritidsnämnden mandat att vid behov revidera Bidragsregler till ideella föreningar i Botkyrka kommun.

De reviderade bidragsreglerna gäller från och med 1 februari 2018.

Sammanfattning

Utifrån en utredning som gjorts om den organiserade spontanidrotten i Botkyrka kommun så ändras kriterierna så att även barn och äldre (65+) läggs till målgruppen för bidraget. I kriterierna förtydligas även att jämställdhet och jämlikhet är en faktor vid bidragsbedömning.

Ärendet

Genom bidraget till organiserad spontanidrott ges många ungdomar möjligheten att delta i meningsfulla idrottsaktiviteter. Att behovet och intresset är stort visar den utredning som genomfördes 2016 på uppdrag av kultur- och fritidsförvaltningen. I utredningen pekades det också på att det finns ett ännu större behov och en möjlighet att vidga målgruppen, från enbart ungdomar. Genom att rikta bidraget till även barn och äldre (65+) så nås fler av de prioriterade målgrupperna.

För att kriterierna för bidraget än mer ska samspela med kommunens värdegrund bör det förtydligas att bidragsansökningar som har med ett jämställd-

2017-11-30

Dnr KOF/2017:199

hets- och jämlikhetsperspektiv i verksamheten kommer att prioriteras vid bedömningen.

Pernilla Conde Hellman
Kultur- och fritidschef

Linus Söderling
Verksamhetschef
Idrott och anläggning

Expedieras till
Kommunledningsförvaltningen

**LÅNGT
IFRÅN LAGOM**

Bidragsregler för ideella föreningar i Botkyrka kommun

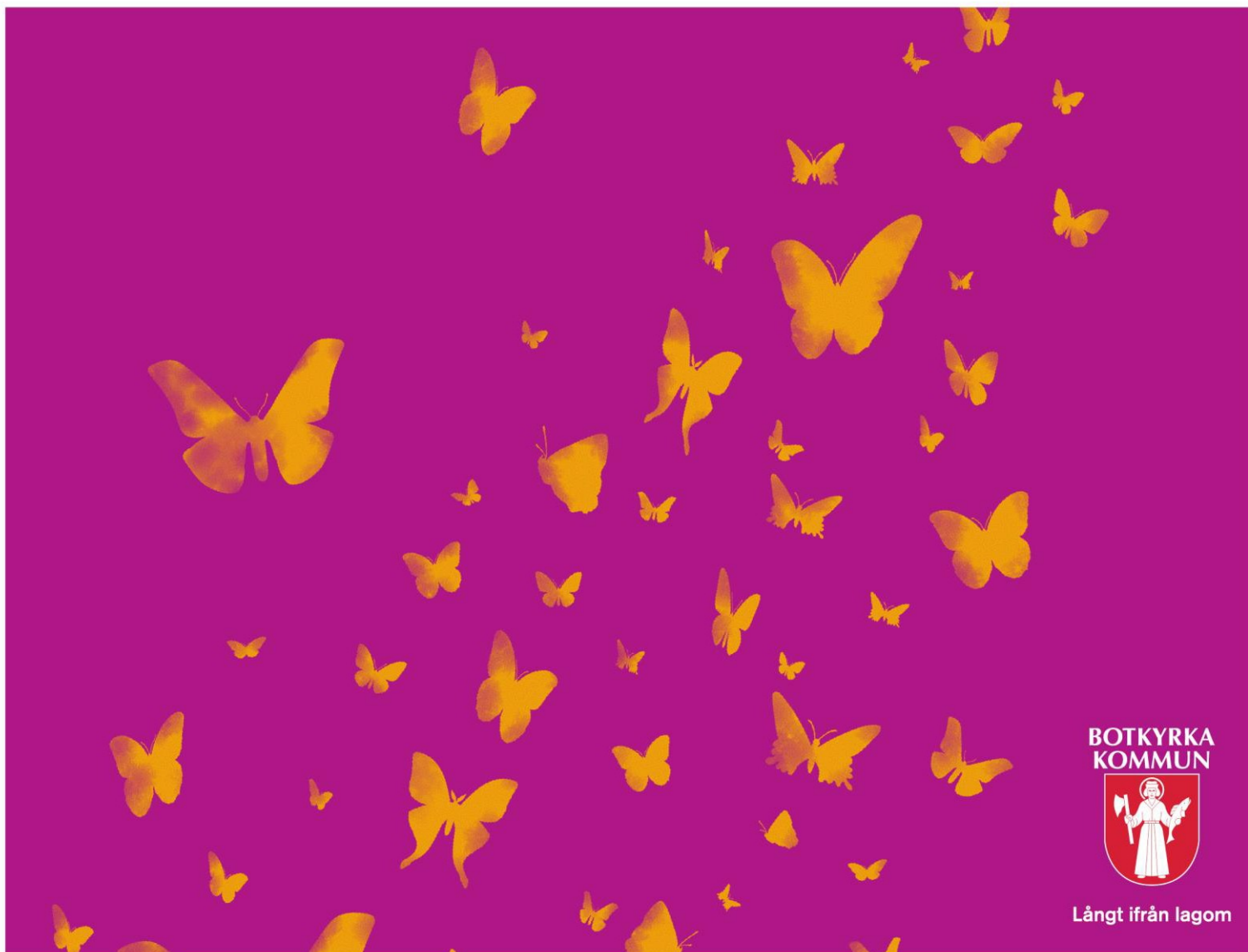

Bidragsregler för ideella föreningar i Botkyrka kommun

Kultur- och fritidsnämnden i Botkyrka kommun ger föreningsbidrag till

- Föreningar med verksamhet för: barn- och ungdomar, personer med behov av särskilt stöd och seniorer 65+
- Konstnärliga föreningar

Föreningar med social verksamhet och stödgrupper söker sina bidrag från socialförvaltningen.

Allmänna villkor för att en förening ska kunna få föreningsbidrag

Föreningen ska vara registrerad i och genomföra sin verksamhet i Botkyrka kommun. Vid registrering ska föreningen lämna in en kopia av intyg om organisationsnummer från Skatteverket till kommunen.

Minst 51 procent av föreningens medlemmar ska vara bosatta i Botkyrka kommun. Undantag kan beviljas av kultur- och fritidsnämnden.

Idrottsföreningar ska vara anslutna till Riksidrottsförbundet, undantag kan beviljas av kultur- och fritidsnämnden.

Föreningen ska ha en vald styrelse och demokratiskt antagna stadgar. Föreningen ska vara uppbyggd och fungera enligt demokratiska principer och vara öppen för alla samt arbeta för att motverka kränkningar och diskriminering. De sju diskrimineringsgrunderna är: kön, könsidentitet eller könsuttryck, etnisk tillhörighet, religion eller annan trosuppfattning, funktionsnedsättning, sexuell läggning och ålder.

Föreningen ska sträva efter en jämn fördelning av makt och inflytande i organisationen och över dess verksamhet, oavsett kön.

Endast alkohol- och drogfri föreningsverksamhet kan få bidrag.

För att få bidrag från kommunen ska föreningar med barn- och ungdomsverksamhet: erbjuda drogfria barn- och ungdomsaktiviteter och tydligt ta avstånd från droger. Drogfria barn- och ungdomsaktiviteter är fria från tobak, alkohol, narkotika och doping.

Föreningar med verksamhet för barn och ungdomar under 18 år ska vägledas av FN:s barnkonvention och samtliga föreningar ska vägledas av FN:s konvention om rättigheter för personer med funktionsnedsättning.

Föreningen ska ha en egen ekonomi som innefattar medlemsavgifter.

Föreningen ska ha minst tio medlemmar men ungdomsföreningar behöver bara ha sju medlemmar. Som medlem räknas den som har betalat föreningens fastställda medlemsavgift för senast avslutat verksamhetsår.

Bidrag betalas bara ut till föreningens bank- eller plusgiro.

Ansökan

Ansökan om föreningsbidrag ska göras av föreningens ordinarie styrelse. Ansökan ska göras på det sätt och vid den tidpunkt som anges för respektive bidragskategori.

Bidragsansökan ska skickas in till kultur- och fritidsförvaltningen av någon i föreningens styrelse. Till ansökan ska följande handlingar bifogas och de ska vara godkända av föreningens årsmöte.

- Verksamhetsberättelse från föregående år (ska innehålla redovisning av hur tidigare bidrag har använts)
- Ekonomisk berättelse från föregående år
- Årsmötesprotokoll
- Revisionsberättelse

Senast i samband med ansökan om föreningsbidrag ska föreningarna uppdatera uppgifter om medlemmarnas ålder, kön och hemkommun i Botkyrka kommuns föreningsregister.

Föreningarna är skyldiga att kunna visa upp undertecknade original av årsmötesprotokoll och revisionsberättelse om kommunen ber om detta.

Det ska klart framgå av den ekonomiska berättelsen hur mycket som är bidrag från Botkyrka kommuns förvaltning/ar, bidrag från landstinget, statligt bidrag (till exempel statligt lokalt aktivitetsstöd eller särskilt projektstöd), liksom antalet betalande medlemmar och medlemsavgiftens storlek.

Bidrag för en och samma verksamhet kan av kommunen endast beviljas en gång och kan bara sökas av den förening som genomfört verksamheten. Vid samarrangemang kan endast en av arrangörerna söka bidrag.

Redovisning

Föreningar som får kommunalt bidrag är skyldiga att visa upp sina räkenskaper, protokoll, medlemsregister, redovisning av deltagarbesök, och övriga handlingar för kommunens utsedda granskare om kommunen efterfrågar detta.

Om föreningen inte följer bidragsbestämmelserna kan kultur- och fritidsnämnden kräva tillbaka redan utbetalt bidrag, alternativt avvakta med utbetalning av beviljat bidrag. Eventuella kontroller sker med hänsyn till medlemmarnas personliga integritet.

En förening som avsiktligt uppgger felaktiga uppgifter kan nekas bidrag.

Förening med verksamhet i flera kommuner

Föreningar med verksamhet i flera kommuner ska informera om detta i sin ansökan och kan efter särskild prövning av kultur- och fritidsnämnden beviljas bidrag i Botkyrka kommun.

Studiecirkelverksamhet

Bidrag ges inte till studiecirkelsammanskomster. Stöd för studiecirkelverksamhet kan föreningen söka hos de studieförbund som är verksamma i Botkyrka kommun.

Religiös verksamhet

Religiösa föreningar kan söka stöd för den verksamhet som inte är religiös. Religiös verksamhet som inte är bidragsberättigad är till exempel mässor, gudstjänster, ceremonier och högtidsfirande. Religiös undervisning som till exempel söndagsskola, konfirmationsundervisning och högläsning ur religiösa skrifter är inte heller bidragsberättigade.

Personer med behov av särskilt stöd

Med personer med behov av särskilt stöd menas personer med en diagnosticerad funktionsnedsättning. Funktionsnedsättning är en nedsättning av en fysisk, psykisk eller intellektuell funktionsförmåga.

Bidragsformer

Föreningens typ av verksamhet avgör vilka föreningsbidrag som föreningen kan söka.

Idrottsföreningar kan söka:

- Aktivitetsbidrag för idrottsföreningar och scoutkårer sid 7
- Anläggningsbidrag sid 9
- Aktivitetsbidrag för föreningar med verksamhet för seniorer 65+sid 10

Scoutkårer kan söka:

- Aktivitetsbidrag för idrottsföreningar och scoutkårer sid 7

Seniorföreningar kan söka:

- Aktivitetsbidrag för föreningar med verksamhet för seniorer 65+sid 10
- Lokalbidrag för seniorföreningar sid 13

Ungdomsföreningar kan söka:

- Startbidrag sid 14
- Medlemsbidrag sid 14

Intresseorganisationer för personer med funktionsnedsättning kan söka

- Administrationsbidrag sid 15
- Medlemsbidrag sid 15

Konstnärliga föreningar kan söka:

- Bidrag till konstnärliga föreningar sid 16

Övriga föreningar med verksamhet för barn och unga, personer med funktionsnedsättning samt seniorer 65+ kan söka:

- Aktivitetsbidrag för föreningar med verksamhet för seniorer 65+sid 10
- Aktivitetsbidrag för övriga föreningar sid 11
- Lokalbidrag för övriga föreningar sid 12

Alla föreningar kan söka:

- Bidrag till organiserad spontanidrott sid 18
- Startbidrag verksamhet för personer med behov av särskilt stöd sid 17

Ansökningstider

Bidrag	Sista ansökningsdag
Startbidrag ungdomsföreningar	Löpande under året
Aktivitetsbidrag för föreningar med verksamhet för seniorer 65+	15 februari
Lokalbidrag för seniorföreningar	15 februari
Medlemsbidrag ungdomsföreningar	15 februari
Aktivitetsbidrag för övriga föreningar	15 februari
Lokalbidrag för övriga föreningar	15 februari
Aktivitetsbidrag för idrottsföreningar	25 februari och 25 augusti
Aktivitetsbidrag för scoutkårer	25 februari och 25 augusti
Anläggningsbidrag	1 oktober
Bidrag till konstnärliga föreningar	1 oktober
Intresseorganisationer för personer med funktionsnedsättning	1 oktober
Bidrag till organiserad spontanidrott	1 oktober
Startbidrag verksamhet för personer med behov av särskilt stöd	1 oktober

Aktivitetsbidrag för idrottsföreningar och scoutkårer

Aktivitetsbidraget baseras på hur många aktiviteter idrottsföreningen eller scoutkåren ordnar med barn och ungdomar eller personer med behov av särskilt stöd. Föreningar kan få ett bidrag baserat på föreningens aktiviteter i form av:

- sammankomster (enskilda tillfällen när medlemmar träffas och genomför idrotts- eller scoutkårverksamhet)
- deltagartillfällen (enskilda medlemmars närvaro).

Storleken för bidrag per deltagare och antal bidragsberättigade sammankomster per redovisningsperiod ökar ju äldre ungdomarna blir. Kultur- och fritidsnämnden vill på så sätt stimulera föreningarna att behålla ungdomarna i verksamheten längre upp i tonåren.

Föreningar kan få aktivitetsbidrag för bidragsberättigade deltagare:

- för deltagare som fyller minst 4 år under året och högst 20 år under året
- för personer med behov av särskilt stöd som fyller minst 4 år under året (ingen åldersgräns uppåt)

En deltagare får endast räknas en gång per dag i samma idrott.

Ålder	Max antal sammankomster per redovisningsperiod
4-5	20
6-12	40
13-16	60
17-20	80

Storleken på bidraget per sammankomst och deltagartillfälle beslutas årligen av kultur- och fritidsnämnden.

Åldersbaserad ersättning

Bidraget multipliceras med 1,5 i åldersgruppen 13-16 år och multipliceras med 2 i åldersgruppen 17-20 år.

Ålder	Multiplitera bidraget per deltagartillfälle med
4-12	1
13-16	1,5
17-20	2

För flickor multipliceras bidraget med ytterligare 1,5 i varje ålderskategori 4-20 år.

Sammankomster

En sammankomst ska pågå i minst 60 minuter och innehålla gemensam samling och avslutning. För åldersgruppen 4-5 år ska sammankomsten pågå i minst 40 minuter.

En sammankomst ska vara en ledarledd aktivitet. Ett lag, en nybörjargrupp, en juniortrupp etcetera, kan endast redovisas som en sammankomst oavsett om träningen genomförs i mindre grupper och med flera ledare.

En sammankomst ska omfatta minst tre (3) bidragsberättigade deltagare utöver ledare.

Ledare

Ansvarig ledare ska vara närvarande under sammankomsten och får inte ur bidragssynpunkt vara ledare för flera grupper samtidigt. Ansvarig ledare ska vara lägst 13 år och vara utsedd av föreningen.

Vid varje sammankomst ska närvaro på deltagare och ledare redovisas. Redovisningen ska vara en sammanställning som inkluderar föreningens namn, typ av aktivitet, plats, datum, tider, deltagares och ledares namn, födelsedata, kön och närvaro. Redovisningen ska undertecknas av ansvarig ledare.

Vid varje tävling redovisas varje lag eller deltagare som en grupp av respektive förening, under förutsättning att övriga villkor uppfylls. Arrangör av tävling får endast redovisa den egna föreningens deltagare.

Skolidrottsföreningar

Skolidrottsföreningars verksamhet efter klockan 17.00 är bidragsberättigad.

Begränsningar

- Den som deltar i mer än en sammankomst per dag i samma förening får endast räknas vid ett tillfälle.
- Följande aktiviteter får man inte aktivitetsbidrag för: religiös verksamhet, fester, årsmöten, styrelsemöten, planeringsmöten eller studiecirkel.

Ansökan

Ansökan om aktivitetstöd ska för idrottsföreningar och scoutkårer göras till kultur- och fritidsförvaltningen enligt Riksidrottsförbundets ansökningstillfällen. För närvarande ska

-ansökan för perioden 1/1 – 30/6 lämnas in senast den 25 augusti

-ansökan för perioden 1/7 – 31/12 lämnas in senast den 25 februari.

.

Anläggningsbidrag

Föreningar som äger/hyr eller sköter drift och underhåll av egna idrottsanläggningar i Botkyrka kommun kan ansöka om anläggningsbidrag.

Kultur- och fritidsnämnden prövar vilka föreningar som ska erhålla anläggningsbidrag med hänsyn till sin aktuella budget och den verksamhet som bedrivs i anläggningen. Idrottsverksamhet med inriktning på barn och ungdomar 4-20 år kommer att prioriteras.

Kriterier

Anläggningen skall ligga i Botkyrka kommun.

- Förening som ansöker om anläggningsbidrag ska uppfylla de allmänna villkoren för att kunna söka föreningsbidrag i Botkyrka kommun.
- Anläggningsbidrag kan sökas av föreningar som äger idrottsanläggningar eller hyr av andra aktörer än kommunen. Bidrag utgår inte för redan subventionerade lokaler i kommunens anläggningsbestånd.
- Föreningen ska kunna styrka kontrakt och förväntade driftskostnader för den aktuella anläggningen.

Idrottsverksamhet med inriktning på barn och ungdomar 4-20 år kommer att prioriteras.

- Bidrag kan ges för driftskostnader exklusive amorteringar och personalkostnader. Med driftskostnader menas exempelvis el, uppvärmning, vatten och hyra.
- Bidrag kan inte sökas för anläggningskostnader vid enstaka evenemang.

Ansökan

Ansökan ska göras senast den 1 oktober inför nästa år.

Aktivitetsbidrag för föreningar med verksamhet för seniorer 65+

Aktivitetsbidraget baseras på hur många aktiviteter föreningen ordnar med seniorer 65+. Föreningar kan få ett bidrag baserat på föreningens aktiviteter i form av:

- sammankomster (enskilda tillfällen när medlemmar träffas och genomför föreningsverksamhet)
- deltagartillfällen (enskilda medlemmars närvaro)

Föreningar kan få aktivitetsbidrag för bidragsberättigade deltagare:

- för deltagare som är minst 65 år

Sammankomster

En sammankomst ska pågå i minst 60 minuter och innehålla gemensam samling och avslutning. En sammankomst ska vara en ledarledd aktivitet. En sammankomst kan endast redovisas som en sammankomst oavsett om den genomförs i mindre grupper och med flera ledare. En sammankomst ska omfatta minst tre (3) bidragsberättigade deltagare utöver ledare.

Ledare

Ansvarig ledare ska vara närvarande under sammankomsten och får inte ur bidragssynpunkt vara ledare för flera grupper samtidigt. Ansvarig ledare ska vara utsedd av föreningen. Vid varje sammankomst ska ledares namn och närvaro samt antalet deltagare redovisas. Vidare ska redovisningen inkludera föreningens namn, typ av aktivitet samt plats, datum och tid för sammankomsten. Redovisningen ska undertecknas av ansvarig ledare.

Begränsningar

- Den som deltar i mer än en sammankomst per dag i samma förening får endast räknas vid ett tillfälle.
- Följande aktiviteter får man inte aktivitetsbidrag för: religiös verksamhet, fester, årsmöten, styrelsemöten, planeringsmöten eller studiecirkel.

Ansökan

Ansökan ska göras senast den 15 februari för innevarande år. Föreningen ska redovisa antalet deltagartillfällen och sammankomster för perioden 1 januari -31 december från föregående år.

Aktivitetsbidrag för övriga föreningar

Aktivitetsbidraget baseras på hur många aktiviteter föreningen ordnar med barn och ungdomar eller personer med behov av särskilt stöd. Föreningar kan få ett bidrag baserat på föreningens aktiviteter i form av:

- sammankomster (enskilda tillfällen när medlemmar träffas och genomför föreningsverksamhet)
- deltagartillfällen (enskilda medlemmars närvaro)

Föreningar kan få aktivitetsbidrag för bidragsberättigade deltagare:

- för deltagare som fyller minst 4 år under året och högst 25 år under året
- för personer med behov av särskilt stöd som fyller minst 4 år under året (ingen åldersgräns uppåt)

Sammankomster

En sammankomst ska pågå i minst 60 minuter och innehålla gemensam samling och avslutning. För åldersgruppen 4-5 år ska sammankomsten pågå minst 40 minuter.

En sammankomst ska vara en ledarledd aktivitet. En sammankomst kan endast redovisas som *en* sammankomst oavsett om den genomförs i mindre grupper och med flera ledare.

En sammankomst ska omfatta minst tre (3) bidragsberättigade deltagare utöver ledare.

Ledare

Ansvarig ledare ska vara närvarande under sammankomsten och får inte ur bidragssynpunkt vara ledare för flera grupper samtidigt. Ansvarig ledare ska vara lägst 13 år och vara utsedd av föreningen.

Vid varje sammankomst ska närvaro på deltagare och ledare redovisas. Redovisningen ska vara en sammanställning som inkluderar föreningens namn, typ av aktivitet, plats, datum, tider, deltagares och ledares namn, födelsedata, kön och närvaro. Redovisningen ska undertecknas av ansvarig ledare.

Begränsningar

- Den som deltar i mer än en sammankomst per dag i samma förening får endast räknas vid ett tillfälle.
- Följande aktiviteter får man inte aktivitetsbidrag för: religiös verksamhet, fester, årsmöten, styrelsemöten, planeringsmöten eller studiecirkel.

Ansökan

Ansökan ska göras senast den 15 februari för innevarande år. Föreningen ska redovisa antalet deltagartillfällen och sammankomster för perioden 1 januari - 31 december från föregående år.

Lokalbidrag för övriga föreningar

Bidraget ska ge föreningarna en grundersättning för lokalkostnader i sina verksamheter för barn- och unga, personer med behov av särskilt stöd och seniorer 65+ i egna och/eller hyrda lokaler. Lokalbidraget förutsätter att föreningen är berättigad till aktivitetsbidrag och redovisar minst 20 sammankomster per år.

Bidraget betalas ut med en procentsats som grundar sig på antalet sammankomster och föreningens godkända lokalkostnader. I ansökan om lokalbidrag får även studiecirkelar räknas som sammankomst. Detta gäller enbart studiecirkelar för barn och unga 4-25 år, personer med behov av särskilt stöd och seniorer 65+. Bidragsstorleken kan också variera beroende på den årliga budgeten för föreningsbidrag som fastställs av kultur- och fritidsnämnden.

20-100 sammankomster/år max 40 % i lokalbidrag av godkända lokalkostnader.

101-150 sammankomster/år max 50 % i lokalbidrag av godkända lokalkostnader.

151- eller fler sammankomster/år max 60 % i lokalbidrag av godkända lokalkostnader.

Lokalkostnader godkända för bidrag

- Kallhyra
- Värme och el
- Försäkringar
- Vatten och avlopp
- Larm
- Sophämtning
- Sotning

Begränsningar

Stöd ges endast till lokaler ägda/hyrda inom Botkyrka kommuns geografiska område. Stöd ges inte för hyra av lokaler/anläggningar där kultur- och fritidsnämnden fördelar tider med redan subventionerade hyror.

Ansökan

Ansökan ska göras senast den 15 februari för innevarande år. Föreningen ska redovisa antalet sammankomster för perioden 1 januari – 31 december från föregående år.

Kopia av hyreskontrakt ska bifogas ansökan första gången föreningen söker lokalbidrag och vid ändrade förhållanden.

Varje år görs uppföljning och kontroll av ett antal av de inkomna ansökningarna som då ska styrkas med kvitton och fakturor.

Lokalbidrag för seniorföreningar

Bidraget ska ge seniorföreningarna en grundersättning för sina lokalkostnader i egna och/eller hyrda lokaler. Bidraget baserar sig på antalet bidragsberättigade medlemmar och föreningens godkända lokalkostnader.

Grundkrav

Bidragsberättigade seniorföreningar ska vara anslutna till godkänd riks- och/eller distriktsorganisation för seniorer.

Bidragsberättigade medlemmar ska vara 65+ och skrivna i Botkyrka.

Bidragets storlek

Bidraget är maximalt 60 % av godkända lokalkostnader, dock högst 325 kronor per medlem. Bidragsstorleken kan också variera beroende på den årliga budgeten för föreningsbidrag som fastställs av kultur- och fritidsnämnden.

Lokalkostnader godkända för bidrag

- Kallhyra
- Värme och el
- Försäkringar
- Vatten och avlopp
- Larm
- Sophämtning
- Sotning

Begränsningar

Stöd ges endast till lokaler ägda/hyrda inom Botkyrka kommuns geografiska område. Stöd ges inte för hyra av lokaler/anläggningar där kultur- och fritidsnämnden fördelar tider med redan subventionerade hyror.

Ansökan

Ansökan ska göras senast den 15 februari för innevarande år.

Kopia av hyreskontrakt ska bifogas ansökan första gången föreningen söker lokalbidrag och vid ändrade förhållanden.

Varje år görs uppföljning och kontroll ett antal av de inkomna ansökningarna som då ska styrkas med kvitton och fakturor.

Bidrag till ungdomsföreningar (unga leder unga)

Syftet med bidraget är skapa möjligheter för unga att organisera sig i föreningsform utifrån sina egna idéer, intressen och förutsättningar. Bidraget är till för de ungdomsföreningar som inte passar in i det regelverk som gäller för aktivitetsstöd. En ungdomsförening kan välja att istället få bidrag enligt aktivitetsbidragsreglerna.

Bidraget till ungdomsföreningar består av två delar, startbidrag och medlemsbidrag.

Grundkrav:

Minst 80 % av medlemmarna ska vara mellan 13-25 år och en majoritet av föreningens styrelse ska vara mellan 13-25 år.

Startbidrag

Nystartade ungdomsföreningar kan få ett startbidrag om föreningen uppfyller de allmänna villkoren (se sid 2), grundkraven för ungdomsförening och om föreningen har varit verksam i minst två månader. Föreningen kan få startbidrag tills att den kan få medlemsbidrag.

Storleken på startbidraget beslutas årligen av kultur- och fritidsnämnden.

Medlemsbidrag

Medlemsbidraget beräknas utifrån antalet medlemmar 13-25 år som är bosatta i Botkyrka kommun. Storleken på medlemsbidraget beslutas varje år av kultur- och fritidsnämnden.

Ansökan

Startbidrag går att söka under hela året.

Medlemsbidrag ska sökas senast den 15 februari för innevarande år.

Bidrag till intresseorganisationer för personer med funktionsnedsättning

Med intresseorganisationer för personer med funktionsnedsättning avses en organisation som har till syfte att tillvarata intressen för personer med funktionsnedsättning

Administrationsbidrag

Administrationsbidraget är ett grundstöd och ska täcka en del av föreningens administration. Storleken på administrationsbidraget beslutas varje år av kultur- och fritidsnämnden.

Medlemsbidrag

Medlemsbidraget beräknas utifrån antalet medlemmar som är bosatta i Botkyrka kommun. Storleken på medlemsbidraget beslutas varje år av kultur- och fritidsnämnden.

Ansökan

Ansökan ska göras senast den 1 oktober inför nästa år.

Bidrag till konstnärliga föreningar

Grundbidraget ska stödja föreningarna att upprätthålla och sprida kulturella uttrycksformer. Grundbidraget till konstnärliga föreningar bygger på föreningens särskilda konstnärliga åtaganden, behov av sakkunskap och behov av lokal.

Konstnärligt åtagande

Exempel på konstnärligt åtagande kan vara konserter, utställningar, bevarande av kulturarv, workshops, prova på -verksamhet och liknande typer av utåtriktade arrangemang. Arrangemanget ska rikta sig till allmänheten.

Specialkompetens

Behov av kompetens innebär en förenings speciella behov av konstnärliga ledare eller annan sakkunskap. Denna specialkompetens ska vara en förutsättning för att föreningen ska kunna bedriva och utveckla sin verksamhet. Exempel på sådan specialkompetens kan vara dirigent, regissör, fackman, tekniker eller annan sakkunnig inom föreningens konstnärliga område.

Lokal

En bedömning görs av föreningens behov av lokal för att kunna bedriva sin verksamhet. Föreningen ska beskriva sitt lokalbehov i samband med ansökan och bifoga underlag för kostnaderna.

Ansökan

Ansökan ska göras senast den 1 oktober inför nästa år.

Startbidrag verksamhet för personer med behov av särskilt stöd

Startbidraget finns för att ge stöd till föreningar som vill starta upp ny verksamhet för personer med behov av särskilt stöd. Detta kan kräva extra resurser i form av ledare, särskild utrustning, fortbildning och marknadsföring. Stödet är ett uppstartstöd som kan sökas flera gånger om föreningen startar upp nya verksamheter, dock endast en gång per nystartad verksamhet.

Verksamheter med blandade grupper som inkluderar både personer med och utan behov av särskilt stöd prioriteras.

Föreningar kan söka stöd för

- Särskild utrustning
- Fortbildning
- Extra ledarresurser
- Marknadsförings- och informationsinsatser särskilt riktade till målgruppen

Ansökan

Ansökan ska göras senast den 1 oktober inför nästa år.

Bidrag till organiserad spontanidrott

Genom att stödja föreningarnas arbete med organiserad spontanidrott ska barn, ungdomar och äldre 65+ som inte deltar i föreningslivets ordinarie verksamhet ges möjlighet att delta i fysiska aktiviteter.

Kriterier

- Verksamheten ska bestå av fysiska aktiviteter av drop-in karaktär och vara gratis. Det betyder att inga krav på föransökan eller regelbunden medverkan får ställas på deltagarna.
- Aktiviteterna ska ledas av utbildade ledare.
- Exempel på aktiviteter kan vara dans, fotboll, innebandy mm.
- Föreningarna ska delta i kultur- och fritidsförvaltningens samordning av organiserade spontanaktiviteter.
- Föreningar som har ett jämställdhets- och jämlikhetsperspektiv i verksamheten kommer att prioriteras vid bedömningen.
- Ordinarie föreningsverksamhet stöds inte.
- Föreningen kan söka för ledarkostnader, utrustning, plan- och lokalhyror med mera.

Ansökningarna bedöms individuellt och beviljas inte om de bygger på att verksamheten helt finansieras av kommunen.

Ansökan

Ansökan ska göras senast den 1 oktober inför nästa år.

**13****Utlysning av föreningsbidrag för att arrangera sommarlovsaktiviteter 2018****Beslut**

Kultur- och fritidsnämnden beslutar att utlysa föreningsbidrag för att arrangera sommarlovsaktiviteter 2018 under förutsättning att Kultur- och fritidsnämnden anslås statliga medel för ändamålet.

Sammanfattning

Botkyrka kommun erbjuder barn och unga att delta i olika sommarlovsaktiviteter. I regeringens budgetproposition för 2018 anges ett utökat stöd till sommarlovsaktiviteter. Kultur- och fritidsförvaltningens har under det senaste året, upparbetat bra rutiner för planering av sommarlovsaktiviteter. För att säkra kvalitén i lovverksamheten krävs en utlysning av föreningsbidrag med god framförhållning. Förutsättning för utlysningen är att statliga medel anslås för ändamålet.



2017-11-22

Dnr KOF/2017:201

Referens
Ida BurénMottagare
Styrelse/nämnd

Utlysning av föreningsbidrag för att arrangera sommarlovsaktiviteter 2018

Förslag till beslut

Kultur- och fritidsnämnden beslutar att utlysa föreningsbidrag för att arrangera sommarlovsaktiviteter 2018 under förutsättning att kultur- och fritidsnämnden anslås statliga medel för ändamålet.

Sammanfattning

Botkyrka kommun erbjuder barn och unga att delta i olika sommarlovsaktiviteter. I regeringens budgetproposition för 2018 anges ett utökat stöd till sommarlovsaktiviteter. Kultur- och fritidsförvaltningens har under det senaste året upparbetat bra rutiner för planering av sommarlovsaktiviteter. För att säkra kvalitén i lovverksamheten krävs en utlysning av föreningsbidrag med god framförhållning. Förutsättning för utlysningen är att statliga medel anslås för ändamålet.

Ärendet

Botkyrka kommun erbjuder sedan många år ett stort antal sommarlovsaktiviteter till barn och unga. De senaste två åren har kultur- och fritidsförvaltningen kunnat öka och bredda sina lovaktiviteter genom statligt stöd som rekviderats från Myndigheten för ungdoms- och civilsamhällesfrågor (MUCF).

2016 gav regeringen MUCF i uppdrag att administrera, fördela medel och följa upp satsningen på stöd till sommarlovsaktiviteter under 2016–2019 och i regeringens budgetproposition för 2018 anges ett utökat stöd till sommarlovsaktiviteter genom de så kallade välfärdsmiljarderna.

Det har kommit till kultur- och fritidsförvaltningens kännedom att medlen för sommarlovsaktiviteter för 2018 kommer att uppdras åt ny statlig part, Länsstyrelsen. Vi befarar därför att tillkännagivandet och utlysningen av de nya statliga medlen för sommarlovsaktiviteter 2018 kommer att dröja. Kultur- och fritidsförvaltningens har under det senaste året upparbetat bra rutiner för planering av sommarlovsaktiviteter, vilket det stora och jämlika deltagandet av Botkyrkabarn visar i redovisningen av 2017 års verksamhet.

2017-11-22

Dnr KOF/2017:201

Vi vill därför fortsätta arbetet för nästa års sommarlovsaktiviteter med god framförhållning och genomföra en utlysning av föreningsbidrag för att arrangera sommarlovsaktiviteter för 2018 så tidigt under 2018 som möjligt och under förutsättning att statliga medel anslås för ändamålet.

Inriktning av bidraget till föreningslivet

Kultur- och fritidsförvaltningen vill arbeta med föreningslivet och ge dem goda förutsättningar att ordna sommarlovsaktiviteter. Kriterierna för detta bidrag bör utgå från de som MUCF angivit för sitt bidrag och dessa är:

- målgruppen är barn och unga i åldrarna 6 – 15 år
- aktiviteterna ska vara kostnadsfria för deltagarna
- uppmuntra och stimulera alla barn att delta

I urvalet av ansökningar ska de projekt prioriteras som når barn och unga som inte normalt deltar i fritidsverksamhet samt att det är en geografisk fördelning över hela kommunen.

Pernilla Conde Hellman
Förvaltningschef

Ida Burén
Verksamhetschef Kultur

Expedieras till
Text

**14****Beslut om ändrade öppettider på söndagar på Musikhuset i Norsborg****Beslut**

Kultur- och fritidsnämnden fastställer den nya öppettiden för Musikhuset Norsborg avseende söndagar till kl.13-20.

Den nya öppettiden gäller fr.o.m. januari 2018, med undantag för de helgdagar då verksamheten har stängt.

Sammanfattning

Fritidsgårdsverksamheten på Musikhuset i Norsborg föreslås ändra sina öppettider på söndagar. Ändringen innebär att istället för nuvarande öppethållande kl.15.00-22.00, istället vara öppet mellan kl.13.00-20.00 på söndagar.

Förändringen innebär ingen skillnad i omfattningen av antalet öppet timmar, utan endast tiden för öppethållandet. Motiveringen till ändringen är att verksamheten i nuläget endast har enstaka besökare efter klockan 20.00 och skulle kunna nå fler yngre besökare genom att öppna tidigare på dagen.

Ändringen föreslås gälla från och med årsskiftet, efter de heldagar som verksamheten håller stängt.

Beslutet får inga ekonomiska konsekvenser för verksamheten.



2017-11-08

Dnr KOF/2017:208

Referens
Tomas Fagerstedt

Mottagare
Kultur- och fritidsnämnden

Ändrade öppettider på söndagar för Musikhuset Norsborg

Förslag till beslut

Kultur- och fritidsnämnden fastställer den nya öppettiden för Musikhuset Norsborg avseende söndagar till kl.13-20.

Den nya öppettiden gäller fr.o.m. januari 2018 med undantag för de helgdagar då verksamheten har stängt.

Sammanfattning

Fritidsgårdsverksamheten på Musikhuset i Norsborg föreslås få ändrade öppettider på söndagar, från nuvarande öppethållande kl.15.00-22.00, till kl.13.00-20.00.

Förändringen innebär ingen skillnad i omfattningen av antalet öppettimmar, utan endast tiden för öppethållandet. Motiveringen till ändringen är att verksamheten i nuläget endast har enstaka besökare på söndagar efter klockan 20.00 och skulle kunna nå fler yngre besökare genom att öppna tidigare på söndagen.

Ändringen föreslås gälla från och med årsskiftet, efter de heldagar som verksamheten håller stängt.

Beslutet får inga ekonomiska konsekvenser för verksamheten.

Pernilla Conde Hellman
Kultur- och fritidschef

Ann-Christine Andersson
Verksamhetschef
Ungdom och förening

**15****Avtal Kulturstöd Botkyrka Riksteaterförening****Beslut**

Kultur- och fritidsnämnden beslutar att bevilja Botkyrka Riksteaterförening ett kulturstöd på 280 000 kronor.

Kultur- och fritidsnämnden uppdrar åt kultur- och fritidsförvaltningen att teckna avtal om kulturstöd med Botkyrka Riksteaterförening.

Sammanfattning

Bidrag till Botkyrka Riksteaterförening har tidigare år handlagts via föreningsbidraget. I ärendet KOF/2017:101, Fastställande av ekonomiska ramar för föreningsbidrag 2018, beslutade kultur- och fritidsnämnden att föra över 280 000 kronor ämnade för Botkyrka Riksteaterförening från bidragskategorin ”konstnärliga föreningar” till ramen för kulturstöd. Syftet med flytten av bidragsform är att stärka föreningens roll som lokal kulturaktör i kommunen. Med ett avtal om kulturstöd kan föreningen utveckla sin verksamhet i dialog och samverkan med kultur- och fritidsförvaltningen. Kulturstödet avser att stödja Botkyrka Riksteaterförening att arrangera scenkonst i Botkyrka samt utveckla samarbetet med andra organisationer i kommunen för att stärka scenkonstens roll i Botkyrka.



2017-11-20

Dnr KOF/2017:215

Referens
Ida BurénMottagare
Kultur- och fritidsnämnden

Avtal Kulturstöd Botkyrka Riksteaterförening

Förslag till beslut

Kultur- och fritidsnämnden beslutar att bevilja Botkyrka Riksteaterförening ett kulturstöd på 280 000 kronor.

Kultur- och fritidsnämnden uppdrar åt kultur- och fritidsförvaltningen att teckna avtal om kulturstöd med Botkyrka Riksteaterförening.

Sammanfattning

Bidrag till Botkyrka Riksteaterförening har tidigare år handlagts via föreningsbidraget. I ärendet KOF/2017:101, Fastställande av ekonomiska ramar för föreningsbidrag 2018, beslutade kultur- och fritidsnämnden att föra över 280 000 kronor ämnade för Botkyrka Riksteaterförening från bidragskategorin ”konstnärliga föreningar” till ramen för kulturstöd. Syftet med flytten av bidragsform är att stärka föreningens roll som lokal kulturaktör i kommunen. Med ett avtal om kulturstöd kan föreningen utveckla sin verksamhet i dialog och samverkan med kultur- och fritidsförvaltningen. Kulturstödet avser att stödja Botkyrka Riksteaterförening att arrangera scenkonst i Botkyrka samt utveckla samarbetet med andra organisationer i kommunen för att stärka scenkonstens roll i Botkyrka.

Ärendet

I samband med flytten av Botkyrka Riksteaterförening till ny bidragsform inleds arbetet med att skriva ett avtal om Kulturstöd i enlighet med den nya avtalsmallen.

Avtalets innehåll i korthet

Avtalet avser perioden 2018-01-01 till 2019-12-31.

Kulturstödet avser att stödja Botkyrka Riksteaterförening att arrangera scenkonst i Botkyrka samt utveckla samarbetet med andra organisationer i kommunen för att stärka scenkonstens roll i Botkyrka.

2017-11-20

Dnr KOF/2017:215

Samarbetat avser de delar av Botkyrka Riksteaterförening som stödjer kultur- och fritidsförvaltningens uppdrag i Botkyrka kommun. Verksamheten ska bidra till kommunens position som Långt ifrån lagom och ge möjlighet för kommunens invånare att ta del av föreställningar och pedagogisk verksamhet.

Botkyrka kommun arbetar efter Botkyrkas kreativa strategi med två utvecklingsområden; kommunen som möjliggörare och utrymme för kreativitet. Enligt kommunens flerårsplan ska det finnas ett rikt, meningsfullt och jämlikt kulturliv med medborgarens fokus. Även folkhälsa är ett prioriterat område.

Verksamheten skall också ge möjlighet till Botkyrka Riksteaterförening att verka som Riksteaterförening med Botkyrka kommun som bas. Kulturstödet ska stärka och utveckla scenkonsten i kommunen.

Verksamheten vänder sig i huvudsak till följande målgrupper i Botkyrka:

Barn
Unga/Unga Vuxna
Äldre

Verksamheten välkomnar även deltagare utanför Botkyrka kommun. Andelen deltagande Botkyrkabor i verksamheten ska dock minst uppgå till 50 procent av det totala deltagarantalet under perioden. Kön, ålder och kommundel enligt postnummer ska dokumenteras.

Verksamheten

Verksamheten består av följande huvudsakliga områden:

Föreställningsverksamhet
Kultur i skolan - Botkyrkas Kulturella Allemansrätt

Verksamheten ska genomföras i Botkyrka om inte annat skriftligen särskilt överenskommes med kultur- och fritidsförvaltningen.

Redovisning och avstämning sker årligen. Kultur- och fritidsförvaltningen äger rätten att återkräva del av kulturstöd som avser ej genomförda aktiviteter, specificerade i den årliga verksamhetsplanen. Botkyrka Riksteaterförening bär ensamt ansvar för eventuellt överskridande av budget.

2017-11-20

Dnr KOF/2017:215

Pernilla Conde Hellman
Kultur- och fritidschef

Ida Burén
Verksamhetschef Kulturen

**16****Remissvar Förslag till Kulturstrategi för Stockholmsregionen****Beslut**

Kultur- och fritidsnämnden beslutar att avge remissvar ”Förslag till Kulturstrategi för Stockholmsregionen KUN 2017/707” till Kulturförvaltningen, Stockholms läns landsting.

Sammanfattning

Kulturförvaltningen i Stockholm läns landsting har skrivit fram en Kulturstrategi för Stockholmsregionen som nu är ute på remissrunda. Kultur- och fritidsförvaltningen i Botkyrka har deltagit som dialogpartner i framtagandet av strategin.

Förslag till Kulturstrategi kopplar tydligt till RUF5 2050; Regional Utvecklingsplan för Stockholmsregionen. KLS, LF, KS och övriga Södertörns kommuner har utformat ett gemensamt yttrande över RUF5 2050. Detta yttrande behandlades av KS 2017-10-25.

Kultur- och fritidsnämnden är överlag positiv till förslag till Kulturstrategi, vilken överensstämmer väl med kommunens värdegrund, ett jämlikt Botkyrka och strategin Kreativa Botkyrka.

Vi anser att det behövs en struktur för formaliserad dialog och samverkan mellan Stockholmsregionens parter för att lyckas med Strategin, och att Kulturförvaltningen Stockholms läns landsting är rätt aktör för att driva detta arbete.



2017-11-10

Dnr KOF/2017:204

Referens
Ida Burén

Mottagare
Kultur- och fritidsnämnden

Remissvar Förslag till kulturstrategi för Stockholmsregionen

Förslag till beslut

Kultur- och fritidsnämnden beslutar att avge remissvar ”Förslag till Kulturstrategi för Stockholmsregionen KUN 2017/707” till Kulturförvaltningen, Stockholms läns landsting.

Sammanfattning

Kulturförvaltningen i Stockholm läns landsting har skrivit fram en Kulturstrategi för Stockholmsregionen som nu är ute på remissrunda. Kultur- och fritidsförvaltningen i Botkyrka har deltagit som dialogpartner i framtagandet av strategin.

Förslag till Kulturstrategi kopplar tydligt till RUF5 2050; Regional Utvecklingsplan för Stockholmsregionen. KLS, LF, KS och övriga Södertörns kommuner har utformat ett gemensamt yttrande över RUF5 2050. Detta yttrande behandlades av KS 2017-10-25.

Kultur- och fritidsnämnden är överlag positiv till förslag till Kulturstrategi, vilken överensstämmer väl med kommunens värdegrund, ett jämlikt Botkyrka och strategin Kreativa Botkyrka.

Vi anser att det behövs en struktur för formaliserad dialog och samverkan mellan Stockholmsregionens parter för att lyckas med Strategin, och att Kulturförvaltningen Stockholms läns landsting är rätt aktör för att driva detta arbete.

Remissvar

Kultur- och fritidsnämnden avger följande svar på remissen Förslag till Kulturstrategi för Stockholmsregionen.

Övergripande synpunkter

Kultur- och fritidsnämnden i Botkyrka tycker att Förslaget till Kulturstrategi (hädanefter kallad Strategin) är bra, och att dokumentet kortfattat och kärn-

2017-11-10

Dnr KOF/2017:204

fullt har fångat in de viktigaste områdena på ett utmärkt sätt. Vi vill särskilt lyfta nyttan att Strategin kopplas så tydligt till RUFSS'en (Regional Utvecklingsplan för Stockholmsregionen 2050), vilket innebär att den hamnar rätt utifrån ett strategiskt utvecklingsperspektiv.

Vi tycker det är bra att Strategin betonar kulturens sociala dimension och särskilt att man lyfter fram frågan om tillit i samhälle. Detta överensstämmer väl med Botkyrka kommuns värdegrund, ett jämlikt Botkyrka och strategin Kreativa Botkyrka.

Kultur- och fritidsförvaltningen i Botkyrka anser att det behövs en struktur för formaliserad dialog och samverkan mellan Stockholmsregionens parter för att lyckas med Strategin, och att Kulturförvaltningen Stockholms läns landsting är rätt aktör för att driva detta arbete.

Kultur- och fritidsförvaltningen i Botkyrka är gärna med som en aktiv part i en dialog om hur detta skulle se ut. Vi är positiva till att Samverkansmodellen genomförs även i Stockholm.

Synpunkter av mer specifik karaktär

Sid 13. 4. Byte av rubrik.

Vi föreslår byte av rubrik från Utmaningar till Utvecklingsområden. Vi anser att Strategin blir starkare om ord används som pekar mot handling, vilket Utvecklingsområde gör, snarare än ord som pekar mot analys, vilket ordet Utmaningar gör.

Sid 13. Område 4.1 Bra - vi välkomnar att man lyfter föreningsliv och folkbildning som viktiga aktörer. I vår struktur med kommunal stödgivning samverkar vi strategiskt med dessa aktörer. Förslaget knyter väl an till Botkyrkas inslagna väg.

Sid 14. Område 4.2 Vi anser att det kan verka ensidigt att prata om företag och föreslår därför att ett bredare begrepp används, t ex aktörer. Genom att använda ett bredare begrepp inkluderar skrivningen tydligare även individer, projekt, föreningar, IOP-avtal, socialt entreprenörskap och/eller kulturellt entreprenörskap.

Även i skrivning på sid 15 föreslår vi att man byter ordet företag till aktörer.

Sid 14. Område 4.1 Prioriteringar

Ta bort mening "utveckla metoder och.." Vi anser att det redan finns utvecklade metoder för ändamålet och skrivningen bör handla om systematiskt genomförande av långsiktiga arbetssätt samt uppföljning av genomförandet.

2017-11-10

Dnr KOF/2017:204

s 14. Område 4.2 Prioriteringar

Vi föreslår ett tillägg av en punkt som handlar om att fånga upp unga, alltså framtidens kulturskapare. Förslag på skrivning kan vara: ”Att stödja unga kulturskapare att utvecklas inom kulturområdet, att identifiera och introducera vägar för unga kulturintresserade att utvecklas till framtidens kulturskapare.”

I Botkyrka har vi arbetat framgångsrikt med en modell vi kallar Trappan som vi gärna delar med oss av.

s 15 Område 4.4

Vi föreslår ett tillägg om 1%-regeln, för att betona vikten av att 1%-regeln används och genomförs som resurs i samhällsplaneringen. Vi föreslår en skrivning där implementerandet av 1%-regeln även bidrar till strategins sociala dimension, och inte används enbart som utsmyckning vid samhällsbygge.

Bilaga

Förslag till Kulturstrategi för Stockholmsregionen

Pernilla Conde Hellman
Kultur- och fritidschef

Ida Burén
Verksamhetschef Kulturen

Expedieras till
Kulturförvaltningen, Stockholms Läns Landsting

FÖRSLAG TILL
KULTURSTRATEGI
för Stockholmsregionen



Kulturförvaltningen
Stockholms läns landsting
Box 38204
100 64 Stockholm

registrator@kultur.sll.se
www.kultur.sll.se

Grafisk form och produktion: Fidelity Stockholm
Tryck: DanagårdLitho, september 2017

KN 2017/707

FÖRSLAG TILL

KULTURSTRATEGI

för Stockholmsregionen

Förord

Kulturstrategin för Stockholmsregionen är regionövergripande och är tänkt att fungera som ett vägledande dokument för såväl landstinget som för regionala och lokala aktörer. Strategin har en tydlig koppling till RUFSS 2050 och syftar till att vara både en integrerad del av och ett komplement till denna.

Arbetet med strategin har letts av Stockholms läns landstings kulturnämnds förvaltning men bygger på dialog med tillväxt- och regionplanenämndens förvaltning, som ansvarar för framtagandet av RUFSS 2050, liksom med en rad regionala och lokala aktörer. Exempelvis har representanter för länets kommuner, kulturskapare, civilsamhälle samt länskulturfunktioner bidragit med kunskap om vilken roll kulturen kan spela i en växande och hållbar Stockholmsregion.

Kulturstrategin ska ge en vägledning i det övergripande arbetet med kulturfrågor på regional nivå, den pekar ut viktiga områden för landstingets kulturpolitiska prioriteringar och är en strategisk vägvisare. För det mer konkreta arbetet inom olika delar används andra dokument så som landstingets kulturnämnds årliga mål- och budgetdokument.

Den regionala kulturstrategin ska ses som ett levande dokument som bygger på kontinuerlig utveckling och utvärdering.

Eva Bergquist
Förvaltningschef
Kulturförvaltningen

Innehåll

1 Inledning	7
1.1 Syfte	7
1.2 Arbetsprocess	7
2 Bakomliggande utgångspunkter	9
2.1 Övergripande dokument	9
2.1.1 Nationella kulturpolitiska mål	9
2.1.2 Stockholms läns landstings kulturpolitiska mål	9
2.1.3 Regional utvecklingsplan för Stockholmsregionen 2050 (RUFSS)	9
2.1.4 FN:s barnkonvention	10
2.2 Nulägesbeskrivning	10
3 Kulturstrategins målområden	12
4 Utmaningar	13
4.1 Att öka tillgängligheten till och deltagandet i kulturlivet	13
4.2 Att stärka möjligheterna till konstnärlig utveckling	14
4.3 Att omfatta digitaliseringens möjligheter och utmaningar	14
4.4 Att använda kultur och kulturmiljöer som resurs i samhällsplaneringen	15
5 Genomförande	17

1 | Inledning

Kulturens betydelse för en växande och attraktiv Stockholmsregion där människor vill bo och verka är stor. Kulturens arenor ger människor med olika bakgrund möjlighet att mötas i upplevelser och samtal, vilket bidrar till en ökad delaktighet och en positiv demokratisk samhällsutveckling. Kulturens sociala dimension blir allt viktigare, och en central uppgift för kulturpolitiken är att tillhandahålla mötesplatser för dessa aktiviteter.

Den växande Stockholmsregionen har en ur ett nationellt perspektiv unik kulturdynamik bestående av institutioner, fria grupper, privata och föreningsbaserade kulturinitiativ samt kulturutövare inom alla konstformer som tillsammans skapar ett utbud som präglas av både bredd och spets. Därför är det en central uppgift för kulturpolitiken att göra det möjligt för alla länets invånare att kunna delta i ett för dem angeläget kulturliv. På så sätt kan Stockholmsregionen fortsatt utvecklas som en ledande kulturregion med kulturarv och nyskapande sida vid sida.

1.1 Syfte

Kulturstrategin ska fungera som en integrerad del av och ett komplement till RUFSS 2050. Den ska lyfta fram den potential som kultursektorn har som regional utvecklingsfaktor och synliggöra hur sociala och kulturella värden i samverkan kan bidra till en god livsmiljö för regionens invånare och därmed bidra till RUFSS-visionen om Stockholmsregionen som Europas mest attraktiva storstadsregion.

Kulturstrategin ska ge en vägledning i det övergripande arbetet med kulturfrågor på regional nivå. Den avser att både tydliggöra landstingets roll som regional kulturpolitisk aktör och att peka ut angelägna kulturpolitiska utvecklingsområden, men också fungera som stöd och inspirera kommunernas arbete med långsiktiga planer och kulturutveckling.

Därutöver ska kulturstrategin bilda en grund för fortsatt strategiskt arbete med fokus på specifika konstformer samt på att ta fram en landstingsintern kulturstrategi för barn och unga.

1.2 Arbetsprocess

Landstingets kulturnämnds förvaltning har haft i uppdrag att medverka i arbetet med den kommande regionala utvecklingsplanen för Stockholmsregionen, RUFSS 2050. I Stockholms läns landstings mål och budget för 2015 gavs uppdraget att, i samråd med tillväxt- och regionplanenämndens förvaltning, ta fram en regional kulturstrategi som en del av den kommande RUFSS 2050. Kulturnämnden beslutade därefter den 7 december 2016, KN 2016/917, om ett inriktningsbeslut för det fortsatta arbetet med kulturstrategin. I beslutet behandlas ett antal frågeställningar kopplade till de övergripande målen i RUFSS 2050 samt vilka utmaningar och strategiska områden som strategin bör förhålla sig till.

Arbetet med strategin har letts av kulturförvaltningen på Stockholms läns landsting, men bygger på dialog med landstingets tillväxt- och regionplaneförvaltning – som ansvarig part för framtagandet av RUFSS 2050 – liksom med en rad regionala och lokala aktörer. Under 2016 och 2017 genomförde kulturförvaltningen workshoppar med representanter för länets kommuner, kulturskapare, civilsamhället samt länskultur-funktionerna för att inhämta kunskap om vilken roll kulturen kan spela i en växande och hållbar Stockholmsregion.

2 | Bakomliggande utgångspunkter

2.1 Övergripande dokument

Under denna rubrik samlas några av de centrala dokument som har bäring på den regionala kulturstrategin för Stockholmsregionen. Av dessa är den regionala utvecklingsplanen av särskilt stor betydelse.

2.1.1 Nationella kulturpolitiska mål

De nationella kulturpolitiska målen beslutades av riksdagen i december 2009 (regeringens proposition 2009/10:3, Tid för kultur). Målen ska styra den statliga kulturpolitiken men ska även kunna vägleda kulturpolitiken i kommuner och landsting. Enligt de nationella kulturpolitiska målen ska kulturen vara en dynamisk, utmanande och obunden kraft med yttrandefriheten som grund. Alla ska ha möjlighet att delta i kulturlivet. Kreativitet, mångfald och konstnärlig kvalitet ska präglade samhällets utveckling. För att uppnå dessa mål ska kulturpolitiken:

- främja allas möjlighet till kulturupplevelser, bildning och allas möjlighet till att utveckla sina skapande förmågor,
- främja kvalitet och konstnärlig förnyelse,
- främja ett levande kulturarv som bevaras, används och utvecklas,
- främja internationellt och interkulturellt utbyte och samverkan,
- särskilt uppmärksamma barns och ungas rätt till kultur.

Inom ramen för kultursamverkansmodellen, där Stockholmsregionen som enda landsting inte ingår, tydliggörs att regional kulturverksamhet i Sverige ska bidra till att ge hela befolkningen möjlighet att ta del av ett varierat kulturutbud som präglas av förnyelse och kvalitet. För att uppnå detta ska:

- den kulturella infrastrukturen utvecklas,
- den regionala mångfalden främjas,
- kulturskapare ges möjlighet att utveckla sitt konstnärskap.

2.1.2 Stockholms läns landstings kulturpolitiska mål

Landstingsfullmäktige har beslutat mål för den regionala kulturpolitiken i Stockholms län.

Mål

Fri kultur för upplevelser, möten, bildning och delaktighet.

2.1.3 Regional utvecklingsplan för Stockholmsregionen 2050 (RUF5)

I förslaget till RUF5 2050 anges vision och fyra mål för Stockholmsregionens långsiktiga utveckling som ett gemensamt ansvar för regionens många aktörer och samhällssektorer.

Vision

Stockholmsregionen ska vara Europas mest attraktiva storstadsregion

Mål

- En tillgänglig region med god livsmiljö
- En öppen, jämställd, jämlik och inkluderande region
- En ledande tillväxt- och kunskapsregion
- En resurseffektiv och resilient region utan klimatpåverkande utsläpp

Förslaget till RUF 2050 är under hösten 2017 på remiss, för att slutgiltigt antas av landstingsfullmäktige i juni 2018.

2.1.4 FN:s barnkonvention

De prioriteringar i kulturstrategin som gäller barn och unga tar sin utgångspunkt i FN:s konvention om barnets rättigheter:

”Barn har rätt att till fullo delta i det kulturella och konstnärliga livet, och samhället ska uppmuntra tillhandahållandet av lämpliga och lika möjligheter för kulturell och konstnärlig verksamhet samt för rekreations- och fritidsverksamhet”

Barnkonventionen betonar också barns och ungas rätt att uttrycka sina åsikter och att få vara delaktiga i frågor som rör barn och unga.

2.2 Nulägesbeskrivning

I Stockholms län bor idag närmare 2,3 miljoner invånare och fram till 2050 beräknas länets invånarantal öka med 1,1 miljoner till cirka 3,4 miljoner. Länet kännetecknas av att det är en huvudstadsregion men också av dess mångsidighet med stora och små kommuner, starka tätorter, glesbygd och skärgård.

Kulturpolitiken kan sägas bestå av alla de insatser som det offentliga samhället gör för att uppfylla de kulturpolitiska mål som beslutats av riksdagen. Tydligast framträder denna struktur i form av kulturinstitutioner – konserthus, teatrar, bibliotek, kulturskolor och mycket annat – som finns spridda över landet och med huvudmannaskap som kan vara statligt, regionalt eller kommunalt. I Stockholmsregionen präglas institutionsstrukturen främst av en stark statlig närvaro med i form av de centrala museerna och nationella scenkonstinstitutionerna men också av Stockholms stads storlek och kulturpolitiska ambitioner. Stat, landsting/regioner och kommuner samverkar även genom offentliga stöd till kulturverksamhet av olika slag. Kommunernas huvudområden inom kulturverksamhet är allmän kultur, bibliotek, musik- eller kulturskola samt stöd till föreningsliv och studieförbund.

I landets samtliga regioner finns så kallade länskulturfunktioner, som både får regionalt och statligt stöd till sin verksamhet. I Stockholmsregionen utgörs dessa av Dans i Stockholms stad och län, Film Stockholm, Länsmusiken i Stockholm, Regionbibliotek Stockholm, Slöjd Stockholm och Stockholms läns museum. Film Stockholm är inordnat inom Stockholms läns landstings kulturförvaltnings organisation medan övriga får verksamhetsstöd från kulturnämnden för sin verksamhet. Länskulturfunktionerna har i uppgift att främja utvecklingen av kulturlivet i hela länet, inte minst för barn och unga.

En stor andel av landets fria kulturliv är verksamt i regionen. I länet finns även starka folkbildningsorganisationer och ett rikt föreningsliv som bidrar till regionens attraktivitet. Kulturutbudet och rekreationsmöjligheterna håller hög internationell klass.

Stockholms län hör till Europas ledande kreativa regioner och är en viktig arbetsmarknad för kulturskapare. Företag som verkar inom de så kallade kulturella och kreativa näringarna är en styrka för regionens tillväxt och utveckling. Nära hälften av landets alla företag inom den kulturella och kreativa sektorn är lokaliserade till Stockholms län och en stor del av dessa agerar på en internationell marknad. Den kulturella och kreativa sektorn utgjorde 6,4 procent av bruttoregionalprodukten 2013.

Stockholmsregionen rymmer en mångfald av landskap och kulturmiljöer med betydande kulturhistoriska värden. Kulturmiljöer är viktiga att ta till vara och utveckla i samhällsplaneringssammanhang vad gäller bebyggelse och grönområden, men även för landsbygden och skärgården.

3 | Kulturstrategins målområden

Visionen och målen som föreslås i RUFSS 2050 bildar utgångspunkt för de fyra målområden som kulturstrategin omfattar. På detta sätt tydliggörs hur kulturpolitiken kan bidra till måluppfyllelse.

Mål i RUFSS 2050: En tillgänglig region med god livsmiljö

Kulturstrategins målområde: Kulturupplevelser, möten och bildning bidrar till en god livsmiljö i en tillgänglig region

Kultur och konst kan lyfta platsens själ och identitet vilket främjar attraktiva livsmiljöer. Kultur kan även bidra till ökad gemenskap och fungera som socialt kitt genom att skapa rum för möten, upplevelser, skapande och reflektion. Tillgänglighet till kultur i hela länet är därför avgörande. Kulturens olika yttringar har även en rad positiva externaliteter såsom positiv inverkan på människors hälsa och bidrar till att folkhälsan i regionen förbättras.

Mål i RUFSS 2050: En öppen, jämställd, jämlik och inkluderande region

Kulturstrategins målområde: Kulturen stärker demokratin i en öppen, jämställd, jämlik och inkluderande region.

Ett brett och dynamiskt kulturliv erbjuder arenor för upplevelser, reflektion, bildning och delaktighet, vilket, som ovan nämnts, har positiva externaliteter för folkhälsa och integration. Viktiga verktyg för detta utgörs av föreningslivet och folkbildningen. En viktig förutsättning är inkludering och allas tillgång till kulturens olika arenor. Kultur kan genom delaktighet stärka demokratin. Med en ökad delaktighet och inkludering uppnås ett ökat inflytande och en höjd tillit i samhället.

Mål i RUFSS 2050: En ledande tillväxt- och kunskapsregion

Kulturstrategins målområde: Kulturdriven tillväxt och det kreativa företagandet bidrar till en regional utveckling i en ledande tillväxt- och kunskapsregion

Kulturella och kreativa företag stärker den regionala arbetsmarknaden. Innovativa perspektiv och samarbeten bidrar till att skapa kreativa arenor i regionen. De kulturella och kreativa näringarnas har en ekonomisk betydelse för regionen och stärker den regionala identiteten och attraktionskraften.

Mål i RUFSS 2050: En resurseffektiv och resilient region utan klimatpåverkande utsläpp

Kulturstrategins målområde: Kultur och kulturmiljö bidrar till att skapa en hållbar utveckling i en resurseffektiv och resilient region

Att bevara, använda och utveckla kulturmiljön i de regionala stadskärnorna samt lokaliseringen kulturverksamheter dit, kan bidra till en hållbar humanistisk utveckling. Kulturmiljövården som bevaras, används och utvecklas har en stark koppling till besöksnäringen. Den regionala identiteten tydliggörs när satsningar görs på kultur och besöksnäring.

4 | Utmaningar

Regionen och omvärlden förändras ständigt och med dem förändras också kulturens förutsättningar. RUFSS 2050 lyfter bland annat fram att regionen behöver anpassas till globalisering och digitalisering och att regionens aktörer behöver säkerställa omständigheter som bidrar till tillit och tillväxt. RUFSS 2050 identifierar också sex utmaningar för regionen. Det hör att vara en ledande storstadsregion i en växande global konkurrens, att ha en fortsatt öppen region och samtidigt stärka inkluderingen – och att öka tryggheten i regionen samtidigt som världen upplevs som osäker.

Dessa utmaningar har bäring också på kulturen. Kulturen kan bidra för att hantera dem men då måste också kulturens förutsättningar värnas och anpassas i takt med samhället. Fyra områden är särskilt angelägna för detta, och nödvändiga om kulturen långsiktigt ska bidra till målen i RUFSS 2050 i enlighet med strategins målområden i föregående avsnitt:

1. Att öka tillgängligheten till och deltagandet i kulturlivet
2. Att stärka möjligheterna till konstnärlig utveckling
3. Att omfatta digitaliseringens möjligheter och utmaningar
4. Att använda kultur och kulturmiljöer som resurs i samhällsplaneringen

Nedan beskrivs dessa fyra områden och ett antal prioriteringar för de kommande årens arbete.

4.1 Att öka tillgängligheten till och deltagandet i kulturlivet

Tillgång till kultur, deltagandet i kulturupplevelser och möjlighet till eget skapande är idag ojämnt fördelat i länet; befolkningsstruktur, boendeort i länet och skillnader mellan tätort och glesbygd är påverkande faktorer. En utmaning är att hitta vägar för att minska dessa klyftor. En annan att nå barn och unga, inte minst i socioekonomiskt svaga områden i länet.

Offentliga insatser till regionens kulturliv bör därför riktas för att få fler att känna sig inkluderade. Kulturen har en viktig roll att fylla när det gäller integration och kan bidra till en demokratisk samhällsutveckling. Även personer med funktionsvariationer ska ha god tillgång till kultur. Det är även angeläget att främja de nationella minoriteternas möjligheter att behålla och utveckla sin kultur.

En viktig förutsättning för ett rikt lokalt och regionalt sammanhållande kulturliv, där länets invånare kan delta och utöva sina skapande förmågor, är öppna och tillgängliga mötesplatser. Mångsidiga och funktionsblandade stads- och bebyggelsemiljöer där kultur är en integrerad del, med närhet till god kollektivtrafik ökar den fysiska tillgängligheten. I många av dessa processer kan föreningsliv och folkbildningen vara viktiga aktörer, vilket den offentliga stödgivningen bör beakta.

Prioriteringar:

För att öka tillgängligheten till och deltagandet i kulturlivet bör följande prioriteras:

- Att utveckla metoder och långsiktiga arbetssätt för att löpande genomföra dialoger med företrädare för civilsamhället, det professionella kulturlivet och kommunerna i länet i syfte att identifiera möjligheter till och hinder för ökad tillgång till kultur i hela länet
- Att bidra till att möjliggöra kulturupplevelser och eget skapande för invånare i hela länet, särskilt för barn och unga
- Att regelbundet genomföra kulturvaneundersökningar i syfte att synliggöra deltagandet i kulturlivet
- Att tillgängliggöra kulturarvet för länets invånare
- Att i högre grad samverka regionalt om viss kultur- och fritidsverksamhet, som lokaliserar på platser med hög regional tillgänglighet

4.2 Att stärka möjligheterna till konstnärlig utveckling

Stockholmsregionen ska vara en attraktiv region för professionella kulturskapare. Därför behövs goda näringsvillkor och fysiska rum för skapande, inte minst är det viktigt att bereda plats för semiprofessionella och nytutexaminerade konstnärer. Förutom lokaler att skapa i behövs relevanta stödsystem så att lokala och internationella samarbeten kan genomföras. För att åstadkomma detta är statens, landstingets och kommunernas stödsystem viktiga samverkande delar.

Nyskapande och utveckling av det regionala kulturlivet ska främjas genom att professionella kulturskapare ges möjlighet till att utforska sitt konstnärskap och pröva nya samarbetsformer. Parallellt med att en förstärkning av befintliga strukturer och aktörer görs, behöver även nya aktörer och nätverk ges plats. Även synliggörandet av konst och kultur i internationella sammanhang är viktiga förutsättningar för regionens professionella kulturskapare.

Stockholmsregionen bör främja kulturella och kreativa företag för att skapa innovativa miljöer och att stärka samverkan med andra typer av företag. Det är även angeläget att främja samverkan mellan den kulturella och kreativa sektorn och besöksnäringen.

Prioriteringar:

För att stärka möjligheterna till konstnärlig utveckling bör följande prioriteras:

- Att möjliggöra för internationella och interkulturella samarbeten och dialoger
- Att kontinuerligt utvärdera det offentliga stödet inom kulturområdet för att säkerställa dess relevans och aktualitet
- Att belysa den kulturella infrastrukturen bland annat genom kartläggningar
- Att identifiera former för skapandet av regionala kulturnoder med tidsbegränsade uppdrag i syfte att sprida kunskap om och främja utvecklingen inom ett specifikt område som är i behov av större spridning och kunskapsutveckling i länet
- Att arbeta med frågor kring kompetensutveckling för exempelvis kulturskapare och kommuner för att stärka den konstnärliga utvecklingen

4.3 Att omfatta digitaliseringens möjligheter och utmaningar

Digitaliseringen har haft en stor inverkan vad gäller såväl skapandet som förmedlandet av kultur. Det gäller både professionella kulturskapare och alla som inom ramen för en utvidgad DIY-rörelse (do-it-yourself) skapar själva. I dag finns möjligheter att

producera, förmedla och konsumera kultur på en mängd olika sätt oberoende av den fysiska platsen.

I denna nya verklighet behöver plattformar för användargenererad kultur utvecklas och utnyttjas i högre grad.

Digitaliseringen har skapat nya möjligheter: helt nya skapandeprocesser och uttryck har utvecklats, det har blivit lättare för företagare oavsett bostadsort att verka regionalt, nationellt och internationellt, det har blivit enklare för personer på landsbygden eller med funktionsvariationer att kunna ta del av kultur. Detta teknikskifte har fått effekter på alla konstformer och dess olika branscher på olika sätt.

Digitaliseringens möjligheter ger också nya utmaningar. För att så många människor som möjligt ska kunna ta del av kultur på lika villkor är bredband i alla delar av länet ett viktigt utvecklingsområde. Ett utbyggt bredband är en grundförutsättning inte minst för småföretagare inom de kulturella och kreativa näringarna.

Det är viktigt att ta till vara folkbildningens möjligheter att överbrygga den digitala klyftan och på så sätt skapa delaktighet och ökad inkludering.

Prioriteringar:

För att omfatta digitaliseringens möjligheter och utmaningar bör följande prioriteras:

- Att ta till vara studieförbundens och folkbibliotekens erfarenheter av att öka den digitala kompetensen och delaktigheten hos regionens invånare
- Att främja digitala arenor inom kultursektorn
- Att ta till vara digitaliseringens möjligheter när det gäller att skapa, förmedla och tillgängliggöra konst och kultur

4.4 Att använda kultur och kulturmiljöer som resurs i samhällsplaneringen

Ökad samverkan mellan samhällsplanerare och kulturens företrädare är nödvändigt för att skapa attraktiva miljöer med sociala och kulturella värden för människor att arbeta, leva och trivas i.

Kultur och kulturmiljö bör i än högre grad integreras med bebyggelseplaneringen – både när det gäller läge och utformning – och ska ses som en utvecklingspotential i samhällsplaneringen. Det gäller särskilt när de regionala stadskärnorna planeras och i vissa socioekonomiskt svaga områden men även i de så kallade landsbygdsnoderna. För att konstnärlig verksamhet ska kunna utvecklas i länet krävs förutom öppna mötesplatser, att i samhällsplaneringen även ge utrymme för verkstäder och ateljéer.

Länets kulturmiljöer bör ses som en resurs som skapar en gemensam identitet och ett sammanhang för länets invånare och bör därför bevaras och utvecklas. Det är angeläget att tillvarata kulturmiljövärden när stadsmiljöer förtätas eller infrastrukturen byggs ut, att hitta balansen mellan att bygga och att bevara. Genom förstärkt samverkan mellan kulturens företrädare och planerare kan ett gott resultat uppnås.

Stockholmsregionens besöksnäring kan gynnas om regionens olika kulturmiljöer utnyttjas på ett mer strategiskt sätt. Ett levande och tillgängligt kulturarv är en viktig del av regionens rika kulturliv och en attraktionsfaktor för en ökande besöksnäring. Det är viktigt att regionens olika aktörer samarbetar kring frågor som rör kultur och besöksnäring.

Prioriteringar:

För att använda kultur och kulturmiljöer som en resurs i samhällsplaneringen bör följande prioriteras:

- Att prioritera insatser som främjar att kulturella och sociala mötesplatser utvecklas i länet i synnerhet i regionala stadskärnor, i landsbygdsnoder och i socioekonomiskt svaga områden
- Att ett omtag görs om Kreativa Stockholm och tillhörande handlingsplan. Det är viktigt att finna nya strukturer och identifiera områden för bred samverkan mellan kultur- och näringsliv inte minst kring frågor som rör samhällsplaneringen och kulturens infrastrukturer
- Att identifierar metoder för att säkerställa att den konstnärliga gestaltningen blir en naturlig del i planprocesserna
- Att berörda parter samverkar för att länets kulturmiljöer ska ses som en resurs vid samhällsplaneringen
- Att det lokala kulturarvet används som en tillgång i utvecklingssammanhang och för besöksnäringen

5 | Genomförande

Kulturstrategin är regionövergripande och ska fungera som ett vägledande dokument för regionala och lokala aktörer. Strategins genomförande är kopplat till genomförandet av RUFSS 2050, vilket innebär att strategin ska bidra till att uppnå målen i RUFSS 2050.

Liksom när det gäller övriga delar av samhällsutvecklingen har många aktörer avgörande roller för kulturområdets utveckling. Om den målbild som beskrivs i strategin ska kunna uppnås krävs ett aktivt genomförandearbete inte minst av landstinget som exempelvis bidrar genom sitt stöd till kultur- och föreningslivet samt den strategiskt samordnande rollen. Länskulturfunktionernas arbete är också en viktig del av det konkretiserade arbetet ute i kommunerna. Landstinget tar också fram utredningar och kartläggningar som är viktiga i det fortsatta arbetet. Ett aktivt genomförandearbete krävs även av länets kommuner, av regionala samverkansorgan och av statliga myndigheter inom sina respektive ansvarsområden. Aktörer inom föreningslivet, det fria kulturlivet och näringslivet kan bidra genom egna initiativ och åtgärder.

I detta arbete behöver varje enskild aktör analysera och väga möjliga åtgärder mot varandra utifrån bedömda effekter och kostnader och med hänsyn till eventuella synergier och målkonflikter. På många områden är dock bred samverkan önskvärd och till och med nödvändig, det gäller inte minst frågor som rör samhällsplaneringen och kulturens infrastrukturer.

I dag saknas det i Stockholmsregionen en struktur för formaliserad dialog och samverkan mellan aktörer inom kulturområdet. Att få en sådan på plats är kanske den viktigaste förutsättningen för kulturstrategins genomförande och för kulturens bidrag till regionens vision om att Stockholm ska vara Europas mest attraktiva storstadsregion. Landstinget avser att initiera en sådan process och remissinstanserna uppmanas att komma med synpunkter på en sådan.

**17****Fittja Dialogforum 2017-09-16****Beslut**

Kultur- och fritidsnämnden överlämnar kultur- och fritidsförvaltningens tjänsteskrivelse KOF/2017:183 till Charlotte Rydberg som återkoppling på åsikter framställda vid Fittja Dialogforum 2017-09-16.

Sammanfattning

2017-09-16 genomfördes Fittja Dialogforum där man bland annat diskuterade vad som kan förbättras i utemiljön och på allmänna platser. Till kultur- och fritidsnämnden riktades åsikter om fler mötesplatser för kvinnor, träningslokal inomhus och utomhusbassäng för vuxna. Kultur- och fritidsförvaltningen besvarar åsikterna i sin tjänsteskrivelse KOF/2017:183 och föreslår att tjänsteskrivelsen ska utgöra kultur- och fritidsnämndens återkoppling till Fittja Dialogforum 2017-09-16.



2017-10-04

Dnr KOF/2017:183

Referens

Linus Söderling,
Ann-Christine Andersson

Mottagare

Kultur- och fritidsnämnden

Fittja Dialogforum 2017-09-16

Förslag till beslut

Kultur- och fritidsnämnden överlämnar kultur- och fritidsförvaltningens tjänsteskrivelse KOF/2017:183 till Charlotte Rydberg som återkoppling på åsikter framställda vid Fittja Dialogforum 2017-09-16.

Sammanfattning

2017-09-16 genomfördes Fittja Dialogforum där man bland annat diskuterade vad som kan förbättras i utemiljön och på allmänna platser. Till kultur- och fritidsnämnden riktades åsikter om fler mötesplatser för kvinnor, träningslokal inomhus och utomhusbassäng för vuxna. Kultur- och fritidsförvaltningen besvarar åsikterna i sin tjänsteskrivelse KOF/2017:183 och föreslår att tjänsteskrivelsen ska utgöra kultur- och fritidsnämndens återkoppling till Fittja Dialogforum 2017-09-16.

Kultur- och fritidsförvaltningens återkoppling till Fittja Dialogforum

Fittja Dialogforum gästade 2017-09-16 Allmändalen på Mångkulturellt centrum. Under den inledande promenaden i området och senare på MKC diskuterades dels vad som är på gång i området och dels framåt, vad som kan förbättras i utemiljön och på allmänna platser. Till kultur- och fritidsnämnden riktades följande åsikter som Fittja Dialogforum önskar återkoppling om:

Det behövs fler mötesplatser som lockar kvinnor, t ex ett café

Svar: Under första halvåret 2019 beräknas Botkyrka konsthall och Fittja bibliotek att öppna i nya lokaler i Fittja centrum. Det kommer att bli en bred kulturell mötesplats som också kommer att inrymma ett enklare café. Det pågår nu ett stort arbete med att tillsammans med Fittjaborna planera den nya verksamheten för att den på bästa sätt möta invånarnas behov och önskemål.

Det finns behov av ytterligare en träningslokal inomhus, med enklare apparater

2017-10-04

Dnr KOF/2017:183

Svar: Det finns en träningslokal på Fittjabadet idag som innehåller gymmaskiner. Om denna lokal skulle byggas ut så skulle den rymma mer besökare vilket skulle gynna de boende i området. Kultur- och fritidsförvaltningen har fått i uppdrag av kultur- och fritidsnämnden att undersöka status på kommunens simhallar under 2018. I samband med redovisningen av uppdraget kommer åtgärder för anläggningens underhåll och utveckling att föreslås.

Det vore bra med en utomhusbassäng för vuxna

Svar: En utomhusbassäng är en dyr investering och kräver åtgärder för säkerhet i form av inhägnad och bemanning. I dagsläget finns inga beslut på en sådan bassäng på Fittja äng.

Kultur- och fritidsförvaltningen har fått i uppdrag av kultur- och fritidsnämnden att undersöka status på kommunens simhallar under 2018. I samband med redovisningen av uppdraget kommer åtgärder för anläggningens underhåll och utveckling att föreslås.

Kultur- och fritidsförvaltningen besvarar åsikterna i sin tjänsteskrivelse KOF/2017:183 och föreslår att tjänsteskrivelsen ska utgöra kultur- och fritidsnämndens återkoppling till Fittja Dialogforum 2017-09-16.

Pernilla Conde Hellman,
Kultur- och fritidschef

Linus Söderling
Verksamhetschef
Idrott och anläggning

Ann-Christine Andersson
Verksamhetschef
Ungdom och förening

Expedieras till

Kommunledningsförvaltningen, Charlotte Rydberg
Fittja Dialogforum



2017-09-16

Referens
Charlotte Rydberg

Fittja dialogforum – Det smakar gott med dialog

Dag och tid	Lördag 16 september, kl. 16-18	
Plats	Mångkulturellt centrum (i samband med Allmändalen)	
Närvarande	<i>Politiker</i> Pia Carlson (V) ordförande i Fittja dialogforum Sergios Himmelving (SD) Gül Alci (M) Marie Spennare (M) Robert Aslan (S) kultur- och fritidsnämndens ordförande	Deltagare: 12, varav 5 män och 7 kvinnor En man anslöt efter vandringen.
	<i>Tjänstepersoner</i> Parvaneh Sharafi, områdesutvecklare Kerstin Lagnefeldt, landskapsarkitekt Charlotte Rydberg, kommunikatör	
	<i>Ej närvarande politiker</i> Adnan Issa (S) Karin Blid (S) Ayisha Farooq (S) Carl Mikael Widercrantz (TUP) Lena Wiström (L) Frank Kanu (MP) Junaid Chaudhry (S)	

2017-09-16

Sammanfattning

Fittja dialogforum gästade Allmändalen på Mångkulturellt centrum. Dialogen inleddes med en promenad i området och fortsatte sedan på Mångkulturellt centrum. Under promenaden diskuterades vad som är på gång i området och deltagarna fick en återkoppling från tidigare dialoger. Diskussionen på Mångkulturellt centrum tog sikte på framtiden, vad som kan förbättras i utemiljön och på allmänna platser. Flera önskade att vattnet skulle lyftas fram bättre i Fittja, badplatsen vid Albysjön är saknad och strandlinjen borde rensas. Flera önskade också ett café i den upprustade Fittjahöjden. Fler mötesplatser som lockar kvinnor behövs i Fittja.

Minnesanteckningarna skickas vidare till samhällsbyggnadsnämnden och kultur- och fritidsnämnden. Fittja dialogforum vill uppmärksamma samhällsbyggnadsnämnden på synpunkterna om att lyfta fram vattnet i Fittja.

Fittja dialogforum uppmanar vidare kultur- och fritidsnämnden att uppmärksamma de synpunkter som fördes fram om behovet av mötesplatser i Fittja som lockar kvinnor, t ex ett café, samt önskemålet om ytterligare en träningslokal inomhus, fler mindre lekplatser och en utomhusbassäng för vuxna. Fittja dialogforum önskar en återkoppling från kultur-och fritidsnämnden.

Fittja dialogforum vidarebefordrar synpunkter om papperskorgar, ramp vid Fittjaterassen, otrygghet vid konstcontainrarna och önskemål om bättre skyltning till kommunens synpunktshantering.

Inledning av mötet

Mötet inleddes med en promenad i området. Vi började på Fittja äng, fortsatte till Fittjaterassen och sedan vidare till Fittja centrum och konstkuben på Ungdomens hus. Under vandringen berättade dialogforums ordförande Pia Carlson och områdesutvecklaren Parvaneh Sharafi vad som är på gång i området. Vandringen avslutades på Mångkulturellt centrum där landskapsarkitekt Kerstin Lagnefeldt berättade om det fortsatta arbetet med att rusta upp Fittjahöjden.

Fittjahöjdens olika delar kommer att få lite olika fokus. En del får en hälsoinriktning med gym, en annan kommer att inriktas på lek. Befintlig

2017-09-16

lekplats kommer att utvecklas. I den mittersta delen av parken kommer en mötesplats ta form. Föreningslokalen kommer att rivas. Den nya konsthallen ska kunna använda en del av parken för skulpturer med mera. Hela parkens belysning kommer att ses över liksom ingångarna till parken. Allt ska bindas ihop till en helhet i syfte att fler ska lockas till parken.

I höst kommer landskapsarkitekter arbeta fram ett konkret förslag. Kommunens ambition är att så mycket som möjligt av medborgarnas önskemål ska tas med. Förhoppningsvis finns ett förslag klart till jul. Själva bygget av den nya parken väntas börja hösten 2018 och ta ungefär ett år. Nyinvigning av parken planeras till hösten 2019.

Utvecklingen av utemiljön och allmänna platser i Fittja

Efter vandringen fortsatte dialogen på Mångkulturellt centrum där vi pratade i grupper om utvecklingen av Fittja, om hur utemiljön och allmänna platser kan förbättras.

Synpunkter från deltagarna:

- Det är bra att parken [Fittjahöjden] ska rustas upp, det har varit otryggt där. Det vore bra om man kunde ha en cafeteria i Fittjahöjdens park.

Områdesutvecklaren: Det finns en tanke om att ha en cafeteria i det nya biblioteket/konsthallen. Men ännu är inget klart.

- Det saknas mötesplatser som lockar kvinnor i Fittja. Många mötesplatser är föreningsdrivna.

- Det var en saknad i somras när både biblioteket och Mångkulturellt centrum var stängt.

- Det borde finnas en kommunal träningslokal i Fittja inomhus. I det befintliga är det för många människor och alltför avancerade apparater.

- Vi behöver fler lite mindre lekplatser i Fittja. Alla barn kan inte samlas på ett enda ställe.

- Fittjaterassen känns tillgängligt som passage till Fittja äng. Det behövs dock en ramp till Fittjaterassen från centrum och en ner mot Fittja äng.

- Det är dåligt med papperskorgar på vägen mellan centrum och Fittjaskolan.

- Det är otryggt runt konstcontainrarna på kvällstid.

2017-09-16

- Det är lite dåligt skyltat generellt i området, även om det har blivit bättre. Det är dåligt skyltat till Mångkulturellt centrum. Det borde finnas informationsskyltar i centrum.

- Man borde höja temperaturen i simhallen.

Kultur- och fritidsnämndens ordförande: Vattnet har en temperatur på 28-28,5 grader. Det är en vanlig temperatur i simhallar. Simmarna vill inte ha det varmare.

-Det behövs fler lokaler för föreningar.

Kultur- och fritidsnämndens ordförande: Tanken är att nedervåningen i det gula huset mitt emot Mångkulturellt centrum ska utvecklas till ett "Föreningarnas hus", motsvarande Albys hjärta i Alby.

Centrum

En deltagare tyckte:

Det har blivit sämre i centrum sedan bänkarna vid den orangea väggen togs bort. Det behövs bänkar inne i centrum.

En annan tyckte:

Bänkarna borde placeras utanför i centrum. Inomhus blir det ett "hängställe".

Fittja äng

Jag kommer från Fittja föreningsråd och undrar varför vi inte fick tillstånd att ha festival på Fittja äng i somras. Vi fick inte köra in bilar på området.

Föreningen fick tillstånd men inte att köra bil på ängen och detta gjorde att det var omöjligt att ha festivalen. Områdesutvecklaren berättade att hon kommer att kalla intresserade till möte i oktober för att samla aktörer kring en framtida Fittjafestival.

Vad händer med strandlinjen i Fittja?

Områdesutvecklaren: Den ingår i dagvattenprojektet. Det har legat på is med anledning av en överklagan men i höst börjar projekteringen av dagvattenparkerna i Fittja. Ett principförslag förväntas vara klart i mars 2018. Därefter sker detaljprojektering och vi har beräknat kunna handla upp en entreprenör i september/oktober 2018. Anläggningarna i Fittja beräknas stå klara 2020.

Det är ett problem med folk som matar fåglar. Fåglarna bajsar ner allt.

2017-09-16

Det borde finnas betande djur på Fittja äng.

Vatten

Gör Fittja känt för sitt vatten!

Det borde finnas båtar som fiskar Nors i Fittja. Fisken skulle även kunna förädlas i Fittja. Det är en delikatess i många länder, men äts inte här.

Man borde kunna använda vattnet (Albysjön)bättre! Vad krävs för att det ska bli en badplats här igen?

Det vore bra med en utomhusbassäng för vuxna.

Det vore fint med en vacker fontän i Fittja (en grund, så att ingen kan drunkna i den).



18

Anmälningsärenden 2017

Beslut

Kultur- och fritidsnämnden har tagit del av informationen.

Ärendet

Följande ärenden har anmälts till nämnden:

§ 185 KF 2017-10-26 Delårsrapport 2 2017 - Botkyrka kommun,
KS/2017:605

§ 198 KF 2017-10-26 Biblioteksprogram för Botkyrka kommun 2018-2022,
KS/2017:624

Yrkande (M+KD+TUP) inkl Biblioteksprogram för Botkyrka kommun
2018-2022, KS/2017:624

Yrkande (SD) i KF Biblioteksprogram för Botkyrka kommun 2018-2022,
KS/2017:624

§ 199 KF 2017-10-26 Policy och riktlinjer mot våldsbejakande extremism,
KS/2016:392

Policy mot våldsbejakande extremism, KS/2016:392

Riktlinjer mot våldsbejakande extremism, KS/2016:392

Yttrande (KD) Policy och riktlinjer mot våldsbejakande extremism,
KS/2016:392

2017-11-30

Dnr KOF/2017:6

Yttrande (M+L+TUP) Policy och riktlinjer mot våldsbejakande extremism,
KS/2016:392

Yttrande (SD) Policy och riktlinjer mot våldsbejakande extremism,
KS/2016:392

Rapport – studieresa ledningsgruppen kof, okt 2017

Statusredovisning Kulturstöd 2017

**§ 185****Delårsrapport 2 2017 – Botkyrka kommun (KS/2017:605)****Beslut**

1. Kommunfullmäktige har behandlat delårsrapport 2 för perioden januari – augusti 2017 enligt 8 kapitlet 20 a § kommunallagen.
2. Kommunfullmäktige beslutar att tekniska nämnden återkommer i månadsrapport för oktober och i årsredovisningen med återrapportering av vilka åtgärder, enligt nämndens tidigare precisering, som har genomförts och med vilka belopp.
3. Kommunfullmäktige beslutar att omfördela 310 000 kronor som ingår i uppdraget social ekonomi och entreprenörskap från kommunstyrelsen till arbetsmarknads- och vuxenutbildningsnämnden.
4. Kommunfullmäktige beslutar att omfördela sammantaget 325 000 kronor från drift- till investeringsbudget av det anslag på 1 miljon kronor som kommunstyrelsen avsatte för trygghetsskapande åtgärder (KS § 114). Av anslaget fördelas 100 000 kronor till kommunstyrelsen, 120 000 kronor till tekniska nämnden och 105 000 kronor till samhällsbyggnadsnämnden.
5. Kommunfullmäktige beslutar att uppmana de nämnder som befarar att redovisa underskott vid årets slut att fortsätta med åtgärder i syfte att uppnå balans.

Sammanfattning

Kommunstyrelsen har 2017-10-09 § 172 lämnat ett förslag till beslut.

Det ekonomiska resultatet för perioden januari till augusti är positivt med 439,5 miljoner kronor. I resultatet ingår en reavinst på 182,1 miljoner kronor som avser försäljningen av fastigheten Samariten där bland annat Tumba vård- och omsorgsboende ligger och pensionsavkastning med 62,8 miljoner kronor. Resultatet exklusive dess poster uppgår till 194,6 miljoner

2017-10-26

Dnr KS/2017:605

kronor. Vid samma tid förra året låg periodresultatet på 164,7 miljoner kronor.

Prognosen för helåret 2017 pekar mot ett positivt resultat på 249,6 miljoner kronor. Undantaget reavinsten och avkastningen innebär prognosen ett positivt resultat på 4,6 miljoner kronor, vilket är 17,6 miljoner kronor bättre än årets budgeterade resultat på minus 13 miljoner kronor.

Resultatet enligt balanskravsavstämningen indikerar på ett positivt utfall med 40,4 miljoner kronor. Nämndernas prognoser innebär ett underskott mot budget på sammanlagt 1,3 miljoner kronor.

Fyra av nämnderna redovisar i sina prognoser underskott mot budget. Utbildningsnämnden 15,5 miljoner kronor, arbetsmarknads- och vuxenutbildningsnämnden 1,1 miljoner kronor, vård- och omsorgsnämnden 2,3 miljoner kronor samt socialnämnden 17,2 miljoner kronor. Miljö- och hälsoskyddsnämnden och revisionen redovisar prognoser som är i nivå med budget. Övriga fyra nämnder prognostiserar överskott. Samhällsbyggnadsnämnden 15,1 miljoner kronor, tekniska nämnden 13,2 miljoner kronor, kommunstyrelsen 4,3 miljoner kronor och kultur- och fritidsnämnden 2,0 miljoner kronor.

Skatteintäktsprognozen pekar mot ett positivt utfall mot budget på 12,3 miljoner kronor.

Investeringarna bedöms för hela 2017 komma att uppgå till 488 miljoner kronor. Därmed uppfyller kommunen det finansiella målet på egen finansiering.

Kommunen har köpt tomträttsmark i Fittja, Hallunda och Norsborg av Stockholms stad till ett pris på drygt 1 miljard kronor och sålt fastigheten Samariten för närmare 300 miljoner kronor.

Baserat på investeringsvolymen, markinköpet och försäljningen av Samariten bedömer vi att kommunens egen upplåning kommer att öka med cirka 700 miljoner kronor under året.

Ärendet är behandlat i tjänsteskrivelse 2017-09-27.

Yrkande

Ebba Östlin (S) yrkar bifall till kommunstyrelsens förslag.

2017-10-26

Dnr KS/2017:605

Propositionsordning

Kommunfullmäktiges ordförande ställer kommunstyrelsens förslag under proposition och finner att kommunfullmäktige beslutar i enlighet med kommunstyrelsens förslag.

Expedieras till:
Samtliga nämnder

**§ 198****Biblioteksprogram för Botkyrka kommun 2018-2022
(KS/2017:624)****Beslut**

Kommunfullmäktige beslutar att godkänna kultur- och fritidsnämndens förslag till biblioteksprogram för Botkyrka kommun.

Reservationer

Samtliga ledamöter för (SD) reserverar sig mot beslutet till förmån för egna yrkanden avseende 1:a att-satsen.

Sammanfattning

Kommunstyrelsen har 2017-10-09 § 185 lämnat ett förslag till beslut.

Biblioteksprogram för Botkyrka kommun 2018-2022 är ett underlag för strategiska beslut på biblioteksområdet och fastställer riktning och prioriterade målgrupper för kommunens folkbibliotek, skolbibliotek och specialbibliotek. Programmet är framtaget på uppdrag av kommunstyrelsen och är ett svar på lagstiftarens krav på kommunövergripande biblioteksplan. Kultur- och fritidsnämndens förslag till biblioteksprogram har under våren varit på remiss bland berörda nämnder, utskott, råd samt Mångkulturellt centrum styrelse. Samtliga remissinstanser har ställt sig positiva till biblioteksprogrammets utformning och har samtidigt givit förslag på mindre justeringar, varav vissa har arbetats in i förslaget.

Kultur- och fritidsförvaltningen redogör för ärendet i en tjänsteskrivelse 2017-06-16.

Kultur- och fritidsnämnden har behandlat ärendet 2017-09-13, § 64.

Yrkanden

Robert Aslan (S), Pia Carlson (V), Olle Westberg (S), Deniz Bulduk (MP) och Ebba Östlin (S) yrkar bifall till kommunstyrelsens förslag.

2017-10-26

Dnr KS/2017:624

Östen Granberg (SD) lämnar ett ändringsyrkande och ett tilläggsyrkande, bilaga.

Jimmy Baker (M), Yusuf Aydin (KD) och Anders Thorén (TUP) lämnar ett tilläggsyrkande, bilaga.

Lars Johansson (L), yrkar bifall till tilläggsyrkandet.

Propositionsordning

Kommunfullmäktiges ordförande ställer först kommunstyrelsens förslag mot (SD):s 1:a att-sats under proposition och finner att kommunfullmäktige beslutar i enlighet med kommunstyrelsens förslag. Kommunfullmäktiges ordförande ställer sedan kommunstyrelsens förslag mot (M), (KD), (L) och (TUP):s yrkande samt (SD):s 2:a att-sats och finner att kommunfullmäktige beslutar i enlighet med kommunstyrelsens förslag.

Votering

Votering är begärd och verkställs. Kommunfullmäktiges ordförande ställer följande voteringsproposition: Den som önskar bifalla kommunstyrelsens förslag till beslut röstar ja. Den som önskar bifalla (M), (KD), (L) och (TUP):s yrkande samt (SD):s 2:a att-sats röstar nej. Voteringen utfaller med 35 ja-röster och 24 nej-röster, 1 ej röst. Därmed har kommunfullmäktige beslutat i enlighet med kommunstyrelsens förslag.

Expedieras till:
Kultur- och fritidsnämnden
Botkyrka kommuns styrdokument



TULLINGE | PARTIET

YRKANDE

Kommunstyrelsen/kommunfullmäktige

2017-10-09

Ärende 185 Biblioteksprogram för Botkyrka kommun (KS/2017:624)

I förslaget till biblioteksprogram finns det en inledande text där kommunen pekar på mångfald, diskriminering, FN:s deklaration om mänskliga rättigheter, kommunens interkulturella strategi etc.

Kommunen har sedan tidigare kritiserats skarpt av JO för att inte följa svensk lagstiftning; bibliotekslagen likväl som grundlagen, då man har satt egna subjektiva och politiska åsikter före svensk lagstiftning.

JO menar att det inte åligger biblioteken att göra sådana bedömningar och att den interkulturella handlingsplanen inte är förenlig med det demokratiuppdrag biblioteken har. Bibliotekens uppgift är främja fri åsiktsbildning och ska köpa in eller fjärlåna litteratur utan inskränkningar utifrån ideologiska, politiska eller religiösa motiv.

Vi föreslår Kommunstyrelsen/kommunfullmäktige besluta

att inledningen i bibliotekprogrammet skall ersättas med en kort text där det tydligt framgår att biblioteksverksamheten i Botkyrka ska följa svensk lagstiftning.

Jimmy Baker (M)

Stefan Dayne (KD)

Anders Thorén (TUP)

Instämmer i yrkandet såsom ett yttrande

Lars Johansson (L)

Yrkande

Kommunfullmäktige 2017-10-26

**Ärende 198 Biblioteksprogram för Botkyrka kommun 2018-2022
(KS/2017:624)**

Sverigedemokraterna har tidigare uttryckt att vi inte ställer oss bakom Botkyrka kommuns interkulturella strategi. Vi Sverigedemokrater anser att Sverige bör bygga på en gemensam kultur. Majoriteten gillar att tala om interkultur som något positivt. Man har däremot svårt att redogöra konkreta exempel gällande vad som är positivt med det interkulturella konceptet. Majoriteten i Botkyrka har trots allt haft makten i många år och har haft möjlighet att genomföra dessa utopiska idéer. Botkyrka borde således frodas av framgången.

I mångt och mycket anser vi biblioteksplanen vara mycket bra, att kunna läsa och skriva är nyckeln till att kunna bidra till det Svenska samhället oavsett vart du kommer ifrån. Men involveringen av uttryck som "interkultur", "normkritik" och organisationen mångkulturellt centrum hade vi kunnat vara utan. Vi anser att biblioteksverksamheten skall få vara fri från all form av politisk propaganda. Sverigedemokraterna har alltid ansett att mångkulturellt centrum bör avskiljas från den kommunala verksamheten.

Botkyrka kommuns biblioteksverksamhet har figurerat i negativa sammanhang under den senaste tiden. Kommunens bibliotek har vägra köpa in nationalekonomen Tino Sanandajis bok "massutmaning" och har använt sig av tveksamma bortförklaringar¹. JO riktar kritik mot Botkyrka kommun när det gäller denna inköpsvägran.²

Botkyrka har även hamnat i en debattstorm gällande Pippi Långstrump³. Censurering får under inga som helst omständigheter förekomma i ett demokratiskt samhälle.

Vi Sverigedemokrater anser att biblioteksverksamheten inte skall vara en plats för politisk uppfostran, biblioteken skall vara politiskt neutrala och acceptera all form av litteratur. Med tanke på de politiska debatter som uppstått gällande Botkyrkas bibliotek samt den kritik som framförts så anser vi att kommunfullmäktige bör justera biblioteksprogrammet med nedanstående att-satser.

Med hänvisning till ovanstående yrkar vi:

¹ <https://bibliotek.botkyrka.se/sv/news/ink%C3%B6p-av-boken-massutmaning>

² <http://sverigesradio.se/sida/artikel.aspx?programid=83&artikel=6734516>

³ <http://www.expressen.se/kultur/darfor-rensar-botkyrka-pippi-bocker/>



Att kommunfullmäktige beslutar att ta bort de textstycken som innefattar politiskt laddade ord som "interkultur" samt "normkritik"

Att kommunfullmäktige beslutar att ett tillägg görs i texten så det framgår att biblioteksverksamheten avser att följa svensk lagstiftning

För Sverigedemokraterna Botkyrka

Östen Granberg

Sebastian Lindqvist

Robert Stenkvist

Helén Spaak



§ 199

Policy och riktlinjer mot våldsbejakande extremism (KS/2016:392)

Beslut

1. Kommunfullmäktige antar policy mot våldsbejakande extremism.

Kommunstyrelsens beslut för egen del i ärendet:

2. Kommunstyrelsen antar riktlinjer mot våldsbejakande extremism.

Sammanfattning

Kommunstyrelsen har 2017-10-09 § 186 lämnat ett förslag till beslut.

Kommunledningsförvaltningen fick i uppdrag av kommunstyrelsens ordförande att ta fram en handlingsplan för att motverka våldsbejakande extremism (KS/2016:392).

Policyn behandlades i demokratiberedningen § 33, 2016-12-16 där det beslutades om att invänta med ett ställningstagande i ärendet tills riktlinjerna är framskrivna. 2017-09-14, § 18, behandlades ärendet återigen i demokratiberedningen med förslag på riktlinjer och policy.

Kommunstyrelsens ordförande föreslår att tredje stycket i policyn ändras från:

Våldsbejakande extremism i alla dess former får aldrig accepteras och ska på alla sätt motarbetas. För att arbetet mot den våldsbejakande extremism ska ge rätta effekter är det viktigt att arbetet fokuserar på beteende som kan leda till våldshandlingar. Arbetet får dock inte leda till att individer, grupper och organisationer stigmatiseras. Kommunens roll handlar främst om att arbeta förebyggande medan polisen ansvarar när ett brott väl har begåtts. Det är dock viktigt att kommun och polis fortsätter och utvecklar det nära samarbete som finns idag.

2017-10-26

Dnr KS/2016:392

Till:

Våldsbejakande extremism får aldrig accepteras och ska på alla sätt motarbetas. Fokus måste därför vara på grupper och miljöer där man försvarar, uppmanar till och använder hot och våld som politiskt medel. Detta för att kunna motarbeta alla former av våld och att främja en gemensam demokratisk värdegrund. Det förebyggande arbetet får dock inte leda till att individer, grupper och fredliga organisationer stigmatiseras. Kommunens roll är främst att arbeta förebyggande medan polis och rättsväsende agerar när ett brott väl har begåtts. Det är dock viktigt att kommun och polis fortsätter att utveckla det nära samarbete som finns idag.

Handlingsplanen framställs i form av en policy och riktlinjer, i enlighet med Botkyrkas riktlinjer för styrdokument. Syftet med policyn är att tydliggöra kommunens förhållningssätt till arbetet mot våldsbejakande extremism. Syftet är också att lyfta fram prioriterade arbetsområden inom ramen för detta arbete. Riktlinjerna ska ge vägledning och konkret stöd till det fortsatta arbetet.

Demokratiberedningen har behandlat ärendet 2017-09-14, § 18.

Yrkanden

Lars Johansson (L), Mats Einarsson (V), Jimmy Baker (M), Stefan Dayne (KD), Deniz Bulduk (MP) och Robert Steffens (C) yrkar bifall till kommunstyrelsens förslag.

Propositionsordning

Kommunfullmäktiges ordförande ställer kommunstyrelsens förslag under proposition och finner att kommunfullmäktige beslutar i enlighet med kommunstyrelsens förslag.

Särskilt yttrande

Jimmy Baker (M), Lars Johansson (L) och Anders Thorén (TUP) lämnar ett särskilt yttrande, bilaga.

Stefan Dayne (KD) lämnar ett särskilt yttrande, bilaga.

Östen Granberg (SD) lämnar ett särskilt yttrande, bilaga.

Expedieras till:

Samtliga förvaltningar och nämnder
Botkyrka kommuns styrdokument

STYRDOKUMENT I BOTKYRKA KOMMUN

Policy mot våldsbejakande extremism

Strategi
Program
Plan
Policy
Riktlinjer
Regler



BOTKYRKA
KOMMUN



Diarienummer: KS/2016:392

Dokumentet är beslutat av: skriv namn på högsta beslutade funktion/organ

Dokumentet beslutades den: skriv datum så här xx månad 20xx

Dokumentet gäller för: skriv vilka som omfattas exempelvis alla nämnder

Dokumentet gäller till den: skriv datum så här xx månad 20xx

Dokumentet ersätter: skriv dokumentnamn samt diarienummer. Om inget tidigare dokument, ta bort text i fältet

Dokumentansvarig är: skriv namn på funktion eller politiskt organ

För revidering av dokumentet ansvarar: skriv namn på funktion eller politiskt organ

För uppföljning av dokumentet ansvarar: skriv namnet på funktion eller politiskt organ

Relaterade dokument: skriv namn på dokument som hänger ihop med detta. Om inga relaterad dokument, ta bort text i fältet

Innehållsförteckning

Policy mot våldsbejakande extremism	1
Strategi	1
Program	1
Plan	1
Policy	1
Riktlinjer	1
Regler	1
Policy mot våldsbejakande extremism	5
Förebyggande arbetsområden	5
Stärka och värna demokratin.....	5
Verka för ett jämlikt Botkyrka	6
Genusperspektiv på våld och våldsbejakande miljöer	6
Möta civilsamhället i dess centrala roll	7
Samverkan i befintliga strukturer	7

Policy mot våldsbejakande extremism

Följande policy tydliggör Botkyrka kommuns förhållningssätt till arbetet mot våldsbejakande extremism. Policyn tydliggör även de grundförutsättningar som krävs för att stärka medvetenheten om demokratin och värna denna mot våldsbejakande extremism på en lokal nivå.

Våldsbejakande extremism är inte något nytt samhällsfenomen som endast utspelar sig i en särskild ideologisk kontext, utan förekommer och har alltid förekommit i olika politiska, religiösa och ideologiska sammanhang. Våldsbejakande extremism handlar om att **bejaka och bruka våld** som medel för att förverkliga extrema ideologiska åsikter och idéer.

Våldsbejakande extremism får aldrig accepteras och ska på alla sätt motarbetas. Fokus måste därför vara på grupper och miljöer där man försvarar, uppmanar till och använder hot och våld som politiskt medel. Detta för att kunna motarbeta alla former av våld och att främja en gemensam demokratisk värdegrund. Det förebyggande arbetet får dock inte leda till att individer, grupper och fredliga organisationer stigmatiseras. Kommunens roll är främst att arbeta förebyggande medan polis och rättsväsende agerar när ett brott väl har begåtts. Det är dock viktigt att kommun och polis fortsätter att utveckla det nära samarbete som finns idag.

Förebyggande arbetsområden

Botkyrka kommun har ringat in följande grundförutsättningar för ett framgångsrikt förebyggande arbete mot rekrytering till våldsbejakande miljöer. I nuläget förs ett strategiskt arbete inom samtliga områden men nya perspektiv och åtgärder inom ramen för arbetet mot våldsbejakande extremism behöver dock vägas in i det pågående arbetet.

Stärka och värna demokratin

Arbetet med att värna demokratin är en av de grundläggande delarna i kampen mot våldsbejakande ideologier. Ideologiskt våld har en benägenhet att uppstå i ett samhälle där intolerans, främlingsfientlighet och antidemokratiska attityder breder ut sig. Våld eller hot om våld mot enskilda personer på grundval av

deras etnicitet, religiösa tillhörighet, sexuella läggning eller politiska övertygelse ökar risken för polarisering av samhället. Våld och hot om våld som riktar mot förtroendevalda och myndighetspersoner riskerar också att försvaga rättssamhället.

För att säkra demokratin måste respekten för mänskliga rättigheter och de demokratiska principerna, bland annat yttrandefrihet och åsiktsfrihet få genomslag, fungera och försvaras. Botkyrka kommun måste stärka medvetenheten och kunskapen om de demokratiska principerna samt om extremism och dess hot mot demokratin, på alla nivåer i samhället.

Demokratin bygger på att medborgarna är delaktiga. Så länge människor har stark tillit och förtroende för demokratin och för varandra samt upplever att de kan påverka de beslut som berör deras vardag, motverkas grogrunderna för extremism och intolerans.

Verka för ett jämlikt Botkyrka

Omständigheter såsom upplevd diskriminering, utanförskap, segregation eller arbetslöshet kan påverka individers förtroende för det demokratiska systemet och göra dem mer benägna att ansluta sig till antidemokratiska rörelser.

Botkyrka kommun ska bygga ett jämlikt samhälle med goda livsvillkor och levnadsförhållanden, där alla ska ha möjlighet till ett långt liv med god hälsa och fysiskt, psykiskt och socialt välbefinnande. Ett samhälle där kön, ålder, social, ekonomisk och etnisk bakgrund, trosuppfattning, funktionsförmåga, sexuell läggning, könsöverskridande identitet eller uttryck, inte är ett hinder för att få tillgång till grundläggande rättigheter, makt och resurser på lika villkor.

Vi ser mångfalden av Botkyrkabor som normaltillstånd och resurs. Botkyrka ska vara ett interkulturellt samhälle som präglas av jämlika möten där människor samspekar i stället för att bara samexistera. Som ett led i arbetet mot våldsbejakande extremism gäller det att skapa förutsättningar för dialog, möten och samarbeten mellan olika grupper och individer över etniska, religiösa och sociala gränser.

Genusperspektiv på våld och våldsbejakande miljöer

Våld utförs primärt av män både mot kvinnor och mot andra män. Även det ideologiskt motiverade våldet utförs främst av unga män och de ideologiska rörelserna präglas ofta av maskulina ideal, där våld spelar en avgörande roll i rörelsens kollektiva identitet.

En förutsättning för att kunna förebygga våld är att rikta blicken mot de normer för maskulinitet som är kopplade till våld och dominans. Genom ett ge-

nusperspektiv får vi större förståelse för extremiströrelsernas utveckling och inre dynamik. Det ger också kunskap om vilka mekanismer som ligger bakom unga kvinnors respektive unga mäns eventuella deltagande eller avståndstagande och således hur det skulle kunna gå att arbeta förebyggande för att förhindra att unga ansluter sig till de våldsbejakande miljöerna.

De våldsförebyggande metoder som är implementerade i Botkyrka sedan tidigare, bygger just på teorier om genus- och åskådarteorier kopplade till våld och våldsprevention. I det våldsförebyggande arbetet ska Botkyrka kommun verka för att civilsamhällets aktörer och föräldrar blir inbjudna och delaktiga.

Möta civilsamhället i dess centrala roll

Civilsamhället och det sociala arbetet är avgörande för ett framgångsrikt förebyggande arbete mot rekrytering till våldsbejakande miljöer. Civilsamhället är en viktig bärare av en demokratisk samhällssyn och har en central roll i ett tillitsskapande, konfliktöverbryggande och meningsskapande arbete. Kampen för att värja demokratin och förebygga våldbejakande extremism måste utgå från ett gemensamt ansvar. Föreningar och trossamfund är viktiga mötesplatser för ungdomar och unga vuxna och skapar engagemang, möten, dialog och delaktighet. Botkyrka kommun ska fortsatt verka för att skapa förutsättningar för ett rikt föreningsliv i kommunen.

Anhöriga till personer som anslutit sig, eller där oro finns för radikaliserings till våldsbejakande extremistmiljöer, har också en central roll i arbetet mot rekrytering. Det är därför viktigt att mobilisera stöd till både civilsamhällets aktörer och anhöriga samt att dessa inkluderas i alla delar av kommunens förebyggande arbete.

Samverkan i befintliga strukturer

Områdesarbetet i Botkyrka är centralt och utgår från en analys som visat att det finns ett behov av kontaktytor mellan aktörer som arbetar lokalt i kommunerna. Utgångspunkten för samverkan är att olika verksamheter kompletterar varandra med resurser och kunskaper som gör att problem kan lösas på ett bättre sätt. För att kunna samverka förebyggande kring unga som riskerar att dras in i våldsbejakande extremism är framförallt socialtjänst, skola och polis viktiga nyckelaktörer. Men även fritidsledare, förenings- och församlingsledare, yrkesgrupper inom sjukvården, barn- och ungdomspsykiatri med flera har viktiga roller i det förebyggande arbetet.

Framgångsrik lokal samverkan mot våldsbejakande extremism ska så långt som möjligt byggas på eller införlivas i redan befintliga strukturer som finns för det brottsförebyggande och trygghetsskapande arbetet, såsom kraftsamling och nätverksgrupper med flera. Samverkan måste alltid ske, inte bara när det är

absolut nödvändigt. Främjande, förebyggande, motverkande och långsiktighet är nyckelfaktorer för framgång i samverkan.

Det förebyggande arbetet mot våldsbejakande extremism ska ske på tre preventionsnivåer: generella förebyggande insatser, specifika förebyggande insatser och individriktade förebyggande insatser.



STYRDOKUMENT I BOTKYRKA KOMMUN

Riktlinjer för arbetet mot våldsbejakande extremism

Strategi
Program
Plan
Policy
Riktlinjer
Regler



Diarienummer: KS 2016/392

Dokumentet är beslutat av: Kommunstyrelsen

Dokumentet beslutades den: xx september 2017

Dokumentet gäller för: Samtliga nämnder i Botkyrka kommun

Dokumentet gäller till den: Fem år från beslutsdatumet

BOTKYRKA
KOMMUN



Dokumentansvarig är: Kommunstyrelsen

För revidering av dokumentet ansvarar: Säkerhetschef, kommunledningsförvaltningen

För uppföljning av dokumentet ansvarar: Säkerhetschef, kommunledningsförvaltningen

Relaterade dokument: Policy mot våldsbejakande extremism

Riktlinjer för arbetet med att värna och stärka demokratin mot våldsbejakande extremism

Policy mot våldsbejakande extremism

Riktlinjerna utgår från Botkyrka kommuns Policy mot våldsbejakande extremism som tydliggör Botkyrka kommuns förhållningssätt till arbetet mot våldsbejakande extremism. Policyn tydliggör även de grundförutsättningar som krävs för att stärka medvetenheten om demokratin och värna denna mot våldsbejakande extremism på en lokal nivå.

Riktlinjerna – ett tydliggörande av hur Botkyrka kommun ska arbeta

Riktlinjerna utgår från de fem förebyggande arbetsområden som anges i policyn. Dessa riktlinjer sammanfattar och beskriver vad som ska prioriteras i kommunens arbete med frågan.

Bakgrund

Den nationella samordnaren har utarbetat en strategi för att värna demokratin mot våldsbejakande extremism. Strategin utgår från att varje kommun tar fram en lokal lägesbild över förekomsten av våldsbejakande extremism. Nationella samordnaren förordar också att kommunerna ska ha en kontaktperson som är samordnare i arbetet mot våldsbejakande extremism.

Det främsta syftet med såväl den nationella strategin som med kommunala lägesbilder och planer, är att i tidigast möjliga skede förebygga och motverka våldsbejakande extremism och dess följder.

Det sker genom att på kommunal nivå:

- Arbeta förebyggande med att stärka och värna demokratin genom olika åtgärder
- Motverka att personer ansluter sig till våldsbejakande miljöer
- Underlätta för personer att lämna våldsbejakande miljöer

Personer som utfört brott eller misstänks ha utfört brott inom våldsbejakande extremistiska miljöer ska hanteras av polisen och säkerhetspolisen.

Stärka och värna demokratin genom förebyggande insatser

Det förebyggande arbetet ska så långt som möjligt inriktas på flera olika preventionsnivåer:

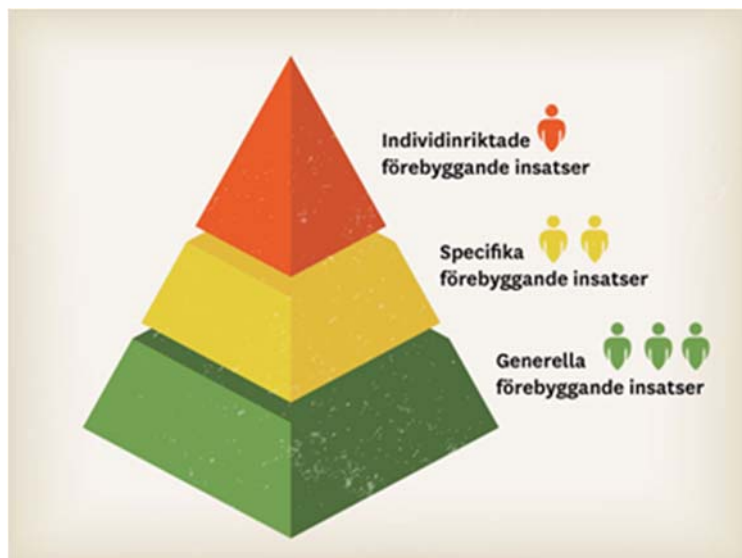

Generella förebyggande insatser:

De generella förebyggande insatserna utgörs av breda insatser för stora grupper i samhället, med fokus på barn och unga. När arbetet sker med ett brett perspektiv kommer även några ur riskgrupperna att fångas upp. Många yrkesverksamma inom t ex skola, fritids- och ungdomsverksamhet, förskola och föreningar bedriver redan idag insatser som fungerar generellt förebyggande inom ordinarie verksamhet. Kommunen kommer fortsätta arbetet med att identifiera behov av andra, mer riktade generella insatser för att förebygga våldsbejakande extremism.

Specifika förebyggande insatser:

Specifika förebyggande insatser utgörs av målinriktade insatser mot specifika problem eller en identifierad riskgrupp. Insatsen är resursorienterad och siktar på att erbjuda attraktiva alternativ. Skolpersonal, personal inom socialtjänsten, poliser och andra kommunala verksamheter och organisationer i civilsamhället som samverkar lokalt arbetar på den här nivån.

Specifika förebyggande insatser kommer att genomföras utifrån behov. Arbetet med lägesbilden i EST (Effektiv samordning för trygghet), är framförallt det forum där ett eventuellt behov kan identifieras.

Individinriktade insatser:

Individinriktade insatser är insatser som riktar sig mot en enskild individ med ett behov av stöd. Insatsen går ofta hand i hand med förebyggande insatser mot riskgrupper. Vuxna personer som befinner sig i eller har befunnit sig i våldsbejakande miljöer är främst ett polisiärt ansvar. Om det via polisen eller annan myndighet kommer till kommunens kännedom att en individ är eller har varit i en våldsbejakande miljö, kan kommunen i samverkan erbjuda resurser till stöd för att underlätta utträde samt att hjälpa till att återskapa en trygg tillvaro. Insatsen kan handla om att utreda och anpassa erbjudanden och åtgärder. Insatsen genomförs i samverkan mellan polis, kommun och eventuella andra aktörer så som exempelvis kriminalvården och organisationer i civilsamhället.

Där oro finns för barn, ungdomar och unga vuxna som har, eller är i riskzonen för att radikaliserats ska hanteringen ske inom ramen för ordinarie strukturer hos Socialtjänstens myndighetsutövning.

Verka för ett jämlikt Botkyrka

Vid sidan av ett allmänt demokratifrämjande arbete finns ett behov av särskilda insatser för att stärka demokratin mot våldsbejakande extremism. Det handlar om att förebygga diskriminering och rasism som kan utgöra en grogrund för att ansluta sig till våldsbejakande extremism. De faktorer som påverkar en individs beslut att ansluta sig till en våldsam extremistgrupp skiljer sig från individ till individ. Forskning kring extremism visar att ideologi bara är en av flera faktorer och att även strukturella förhållanden som ekonomisk orättvisa, arbetslöshet, utanförskap, bostadsbrist, diskriminering och segregation kan spela roll.

De åtgärder som ”Riktlinjer för en jämlik verksamhet i Botkyrka” beskriver, kommer därför också på sikt att motverka grogrunden för att ansluta sig till våldsbejakande extremistiska miljöer.

Genusperspektiv på våld och våldsbejakande miljöer

Ett förebyggande arbete mot våldsbejakande extremism bör innefattas i ett tidigt våldsförebyggande arbete och det bör ha ett tydligt genusperspektiv. Det ideologiskt motiverade våldet utförs främst av unga män och de ideologiska rörelserna präglas ofta av maskulina ideal, där våld spelar en avgörande roll i rörelsens kollektiva identitet.

Botkyrka kommun arbetar sedan flera år med ett strukturerat våldsförebyggande arbete. Det sker genom två olika program som heter MVP (Mentors in Violence Prevention) och Tåget. Programmen riktar sig till elever i skolan

(MVP) och förskola (Tåget). MVP och Tåget, bygger på teorier om genus- och åskådarteorier kopplade till våld och våldsprevention.

Det som eventuellt kan skilja politiskt motiverat våld från en del annat våld är att det ofta utövas av organiserade förövare och är planerat i förväg. Genom kunskap om olika våldsbejakande miljöer, kan perspektiv på våldsbejakande extremistiskt våld användas i det redan etablerade våldsförebyggande arbetet.

Genom ett genusperspektiv får vi också större förståelse för extremiströrelsernas utveckling och inre dynamik. Det ger kunskap om vilka mekanismer som ligger bakom unga kvinnors respektive unga mäns eventuella deltagande eller avståndstagande och således hur det skulle kunna gå att arbeta förebyggande för att förhindra att unga ansluter sig till de våldsbejakande miljöerna.

En kartläggning av hur olika extremistgrupper riktar sin rekrytering mot unga kvinnor respektive unga män kommer att genomföras och information kommer att spridas till skolan, fritidsgårdar, föräldrar etc. Arbetet genomförs som ett led i att motverka att unga ansluter sig till extremistiska grupper.

Möta civilsamhället i dess centrala roll

Huvudansvaret för att försvara och utveckla demokratin ligger på Botkyrkaborna själva och deras sammanslutningar så som politiska partier och andra organisationer. Men politiska organ och förvaltningar ska stödja demokratiutvecklingen och underlätta för Botkyrkaborna att delta och engagera sig. (*Botkyrka kommuns Strategi för demokrati och delaktighet*)

Medborgarna och civila samhällets roll i kampen mot antidemokratiska extrema ideologier och rörelser är avgörande. Medvetenhet och kunskap om extremism och dess hot mot demokratin spelar en stor roll, och kampen för att värja demokratin och förebygga våldbejakande extremism måste utgå från ett gemensamt ansvar.

Civilsamhället och det sociala arbetet är avgörande för ett framgångsrikt förebyggande arbete mot rekrytering till våldsbejakande miljöer. Civilsamhället är en viktig bärare av en demokratisk samhällssyn och har en central roll i ett tillitsskapande, konfliktöverbryggande och meningsskapande arbete. Föreningar och trossamfund är viktiga mötesplatser för ungdomar och unga vuxna och skapar engagemang, möten, dialog och delaktighet.

Botkyrka kommun ska därför fortsatt verka för att skapa förutsättningar för ett rikt föreningsliv i kommunen samt återuppta och intensifiera samarbetet med det interreligiösa rådet i kommunen.

Anhöriga som känner oro eller har närstående som radikaliserats till våldsbejakande extremistmiljöer, måste på ett enkelt sätt få information, råd och stöd från kommun. Tydlig information behöver skapas på botkyrka.se, där det framgår var oroliga anhöriga eller andra personer kan vända sig.

Samverkan i befintliga strukturer

Ett nära samarbete mellan myndigheter, organisationer och civilsamhället är av största vikt och det befintliga samarbetet ska utvecklas och fördjupas. En stödfunktion för arbetet mot våldsbejakande extremism kommer att inrättas. Stödfunktionen kommer att bestå av kommunens Trygghetssamordnare samt tjänstepersoner från socialförvaltningens områdesarbete och från socialförvaltningens myndighetsutövning. Syftet med gruppen är att ge stöd internt till förvaltningarna. Gruppen kommer kontinuerligt att fortbildas och Trygghetssamordnaren samordnar gruppens arbete.

Trygghetssamordnaren är sammanhållande för arbetet internt samt med externa parter, t.ex. Botkyrka polisens INEX- ansvarig (Inhemsk extremism). Trygghetssamordnaren är också nationella samordnarens kontaktperson.

Trygghetssamordnaren ska i arbetet använda de befintliga förbyggande forum som finns men också vid behov skapa nya forum. Arbetet mot våldsbejakande extremism är en del av det brottsförebyggande arbetet varför de redan befintliga strukturerna så långt möjligt ska användas. Trygghetssamordnaren ska regelbundet informera om arbetet till lokala brottsförebyggande rådet (BRÅ).

Grunden i det kontinuerliga arbetet för att skapa den lokala lägesbilden sker inom ramen för Effektiv Samordning för Trygghet (EST). EST är en arbetsmetod där trygghet i det offentliga rummet står i fokus. EST består av Botkyrka kommun, lokalpolisområde Botkyrka och Botkyrkabyggen.

Inom ramen för EST samlas respektive organisations lägesbild in veckovis för att sedan slås ihop till en gemensam lägesbild. Kvartalsvis och årsvis kommer en djupare analys av lägesbilderna att göras. Årslägesbilden som även omfattar läget kring våldsbejakande extremism kommer att ligga till grund för Samverkansöverenskommelsen mellan polis och kommun.

EST är under ständig utveckling och planer finns att utvidga informationsinsamlingen inom kommunen. Kommunen ser även över möjligheten att på ett tydligare sätt involvera civilsamhället.

Då lägesbilden i EST primärt berör offentliga miljöer, finns det behov av komplettering gällande våldsbejakande extremism kopplat till enskilda händelser och individer. Det kan t.ex. gälla hot, hot om våld eller våld mot politiker,

tjänstepersoner etc. Säkerhetschefen tillsammans med polisen gör bedömningen om händelsen har koppling till någon extremistmiljö.

Kunskap, utbildning och information

Förebyggande arbete mot våldbejakande extremism är ett av flera perspektiv inom det brottförebyggande arbetet, vilket innebär att det går att använda mycket av den kunskap som redan idag finns. Trygghetssamordnaren ansvarar för att ta fram en långsiktig plan för kompetensutvecklingen inom området. Respektive förvaltning identifierar om nyckelgrupper eller nyckelpersoner har behov av fördjupad utbildning.

Avgörande för ett framgångsrikt arbete är att kunskapsnivån inom området höjs. I samarbete med Fryshuset samt Huddinge och Haninge kommun kommer en utbildningssatsning att göras. I första hand är det personal i första linjen i kommunen som behöver utbildas. En satsning kommer också att göras för att ge en mindre grupp mer djupgående kunskap. Förutsättningar för ett fortsatt samarbete med Fryshuset kring utbildningar och stöd kommer även att ses över.

Information internt på intranätet Botwebb samt externa via hemsidan botkyrka.se kommer att revideras utifrån de behov som beskrivits i dessa riktlinjer.



Särskilt yttrande

Kommunstyrelsen

Ärende 186: Policy och riktlinjer mot våldsbejakande extremism (KS/2016:392)

Sverige är i fortsatt behov av nationell samordning i det förebyggande arbetet mot våldsbejakande extremism. Den nationella strategin pekar ut en riktning, medan det viktigaste arbetet sker på lokal nivå. Det är av yttersta vikt att vi fortsätter på inslagen väg, att vi strävar efter att enas och att vi ytterligare utvecklar samarbetet mellan den nationella och den lokala nivån. På så vis kan vi vidta konkreta åtgärder för att skapa ett motståndskraftigt samhälle och förhindra att fler ungdomar dras in i extrema våldsbejakande miljöer¹.

Många ser problemet med våldsbejakande extremism långt där borta och inser inte hur stort det är förrän det kommer närmare. Säpo och polisen ska inte vara ensamma om att förebygga extremistiskt våld. Kunskapen i svenska kommuner för att förebygga våldsbejakande extremism är låg. Det är mycket viktigt att kommunen har en väl utarbetad strategi som utvecklas i samarbete med olika parter som har kunskap inom området. Framför allt ska lokal samverkan för att förebygga att unga rekryteras till våldsbejakande grupper bli bättre.

Kommunens arbete med att ta fram olika dokument gällande hanteringen av våldsbejakande extremism ha pågått i några år och det är viktigare nu än någonsin, att man kommer igång med insatser så fort som möjligt. Vi har under processen påtalat vikten av att kommunens strategi mot våldsbejakande extremism är tydlig och konkret och att det behövs en arbetsgrupp i kommunen som arbetar med konkreta utåtriktade projekt med t.ex. skolor, medarbetare inom individ- och familjeomsorgen, föreningar, ungdomsgårdar, trossamfund m.fl. Anhöriga, vänner, personal på skola och ungdomsgårdar, personer i föreningar och församlingar m.fl., måste också få tydlig information om vart de kan vända sig om man misstänker att en person är på väg att dras in i den extremistiska världen. Det är mycket angeläget att kommunen satsar resurserna som behövs för att kunna genomföra detta arbete och insatser.

Tumba 2017-10-09

Stefan Dayne (kd)

¹ <http://www.regeringen.se/49f3a8/contentassets/8e9319885a544c00bc788e3a371f93b3/nationell-strategi-mot-valdsbejakande-extremism>



TULLINGE | PARTIET

Liberalerna

SÄRSKILT YTTRANDE

Kommunstyrelsen/kommunfullmäktige

2017-10-09

Ärende 186 Policy och riktlinjer mot våldsbejakande extremism (KS/2016:392)

Vi menar på att strategin skulle ytterligare behöva tydliggöra att det är främst våldsbejakande islamism, nazism och kommunism (exempelvis s.k. autonoma grupper) som är de stora hoten.

Strategin saknar vidare tillräcklig tydlighet kring vilka verktyg man vill/behöver använda för att på riktigt nå framgång i att stävja fenomenet med bl.a. rekrytering. Olika typer av extremism kan komma att kräva olika typer av åtgärder.

Dessutom har SKL givit Göteborgs universitet i uppdrag att granska alla kommuners policys och i denna kommit fram till att det finns en del övrigt att önska i dessa och att många kommuner efter samråd med den nationella samordnaren mest verkar ha tagit fram ”papperstigrar”.

Rapporten från SKL/GU offentliggörs mot slutet av oktober, vilket vi ser fram emot.

Jimmy Baker (M)

Lars Johansson (L)

Anders Thorén (TUP)

Särskilt yttrande

Kommunfullmäktige 2017-10-26

Ärende 199 Policy och riktlinjer mot våldsbejakande extremism(KS/2016:392)

Sverigedemokraterna ser positivt på att kommunen nu har en policy samt riktlinjer mot våldsbejakande extremism. Botkyrka som kommun har flertalet utsatta områden där det finns risk att till exempel islamistisk extremism har fått fäste. Vi kan dock inte förstå hur genusperspektiv skulle kunna hjälpa mot den växande extremismen. Vi Sverigedemokrater har tidigare motionerat om att Botkyrka kommun bör göra en undersökning i kommunens skolor för att se hur många elever som faktiskt är sympatisörer med våldsbejakande extremism. Denna motion är under beredning och har behandlats i utbildningsnämnden där majoriteten har valt att anse den besvarad med motiveringar som "Att genom undersökningar ta reda på eller mäta signaler om specifika eller systematiska problem med extremism och radikalisering i skolmiljön har inte bedömts som framgångsrikt"¹. Vi är av den uppfattningen att om man skall lösa ett problem måste man först ta reda på i vilken omfattning problemet faktiskt existerar, något man skulle kunna göra med denna undersökning. Att Vänsterpartiet har interna problem gällande organisationen "varken hora eller kuvad" skall inte Botkyrkas medborgare behöva lida för².

För Sverigedemokraterna Botkyrka

Östen Granberg

Robert Stenkvist

Sebastian Lindqvist

Helén Spaak

¹

<https://www.botkyrka.se/download/18.7f09a85f15e32bb2f039b30/1504275543795/Utbildningsn%C3%A4mnden%202017-09-05%20handlingar.pdf>

² <http://www.aftonbladet.se/debatt/article23364903.ab>

DET HÄR ÄR BOTKYRKA

Studieresa; tema stadsförnyelse och inkludering

Ledningsgruppen, Kultur- och fritidsförvaltningen

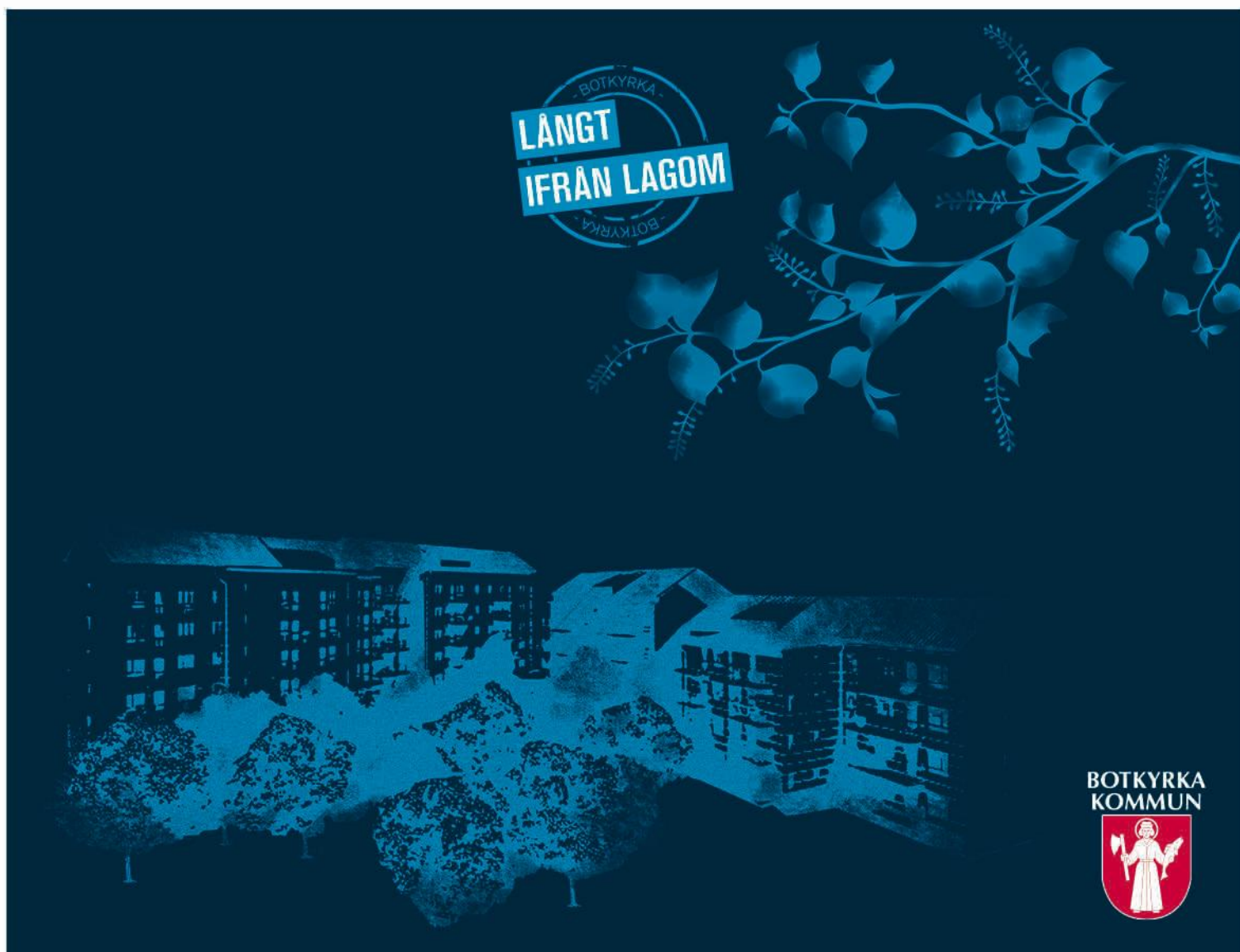



Innehållsförteckning

Stadsförnyelse och inkludering – New York och Pittsburgh	3
New York	3
The High line.....	3
Brooklyn Bridge Park.....	4
New York City public library.....	4
Bryant Park.....	4
Pittsburgh.....	6
Art, community and city planning med exemplet The Hill.....	6
City of Asylum och Alphabet city.....	7
Carneige library.....	9
Bayer center for nonprofit management.....	9
Pittsburgh Cultural Trust – Cultural district.....	10
Andy Warhol museum	12
Fallingwater.....	12

Stadsförnyelse och inkludering – New York och Pittsburgh

Ledningsgruppen på Kultur- och fritidsförvaltningen bestående av Pernilla Conde Hellman, Kultur och fritidschef, Andreas Dahlgren, administrativ chef, Anja Dahlstedt, verksamhetschef Bibliotek, Ida Burén, verksamhetschef Kultur, Ann-Christine Andersson verksamhetschef Ungdom och förening, Maria Grudin, kvalitetssamordnare och Linus Söderling, verksamhetschef Idrott och anläggning, har under perioden 7 -14 oktober 2017 deltagit i en studieresa till New York och Pittsburgh; USA. Syftet med resan var att studera nya innovativa sätt att arbeta med kultur, idrott och fritidsaktiviteter för att möta dagens utmaningar med inkludering, medborgarinflytande och social hållbarhet. Studieresan skulle ha ett tydligt fokus på civilsamhället som skapande kraft, stadsplanering och social hållbarhet.

Pittsburgh, som mål för resan, valdes därför att där bedrivs ett spännande och nyskapande arbete kopplat till stadsutveckling och man har genomgått en större förvandling från stålverksstad som drabbats hårt av nedläggningar till en innovations -, och kunskapsstad där både invånare, näringsliv och andra aktörer involverats i förnyelsen. Resan har också innefattat ett antal förnyelseprojekt i New York, bland annat ett besök i Bryant Park där man arbetar framgångsrikt med att involvera civilsamhället för att stärka tryggheten i den offentliga miljön.

Nedan följer en sammanställning från de olika platserna/organisationerna som besöktes, samt viktiga lärdomar från dessa.

New York

The High line

High Line är en del av en gammal järnväg som numera är ombyggd till en lång och smal park öppen för allmänheten. Parken ligger på Manhattans västsida.

År 1929 byggdes järnvägen (som sen var i bruk mellan 1934 och 1980). Man tänkte att spåren inte skulle gå direkt ovanför avenyerna utan ringla sig mellan byggnader och sedan sammanlänkas direkt med fabriker och lagren i stan. Vid denna tid fraktade man mjölk, kött, råvaror och övriga produkter, utan att störa gatutrafiken. Sedan 2009 är järnvägen ombyggd till park. Drivande i arbetet med att göra om banan till park var ett par boende i området som bestämde sig för att det gamla spåret skulle få en ny chans. De lyckades få publicitet och knöt kända planerare, arkitekter och trädgårdsarkitekter till projektet. Idag är platsen en turistattraktion som drivs genom en lokal intresseförening av boende runt The High Line. En viktig aspekt är all odling och grönska runt platsen som också sköts av föreningen. Det bedrivs flera spännande entreprenörskapsprojekt kopplat till the high line som ofta handlar om konst och innovativa matupplevelser. Vid en av punkterna på platsen knyts den ihop med den mycket välbesökta och inspirerande Chelsea Market. Det bedrivs också en mycket omfattande programverksamhet på platsen för alla åldrar.

Lärdomar:

- Det är viktigt att se nya funktioner på gamla platser. Stadsutvecklingen kan ibland bidra till att öka attraktiviteten och stoltheten bland boende i ett område. Våga tänka nytt och pröva oväntade lösningar.
- Det är också viktigt att tänka på att inte bara se gentriferingen som den enda lösningen för en plats utan också involvera den ursprungliga befolkningen.

- Programmering på en plats gör att den blir tryggare och mer tillgänglig för fler.

Brooklyn Bridge Park

På sex stycken piler under Brooklyn Bridge har staden anlagt sociala ytor med olika inriktning som är gratis att besöka och använda. Exempel på aktivitetsytor som anlagts är ”strandhäng” med enkel pop-up pool, basket, fotbollsplaner, utegym, lekplatser och rollerblades/skatepark.

Lärdomar: Anläggningarna är av enklare karaktär, där befintliga strukturer och byggnationer konverterats för nya användningsområden. Gamla fristående takkonstruktioner har fått vara kvar och ger regnskydd åt basket och volleybollplaner, vilket var väldigt smart. Det ska vi försöka kopiera på Brunna IP redan i höst/vinter. Konceptet med spontanidrottsytorna på Brooklyn bridge park var att hellre göra enkelt än inget alls och det var uppenbart välfungerande och uppskattat. Vi tar med oss det tänket tillbaka, att det faktiskt kan räcka med väldigt enkla anläggningar i vissa sammanhang. Man hade mycket tydliga ansvar kring städning och löpande mindre underhåll vilket var en framgångsfaktor; anläggningarna är alltid välstädade och fräscha vilket gör att de känns tillgängliga och trygga. Vi behöver dock ha ett tydligare genusperspektiv när det gäller anläggningens utformning och aktiviteter.

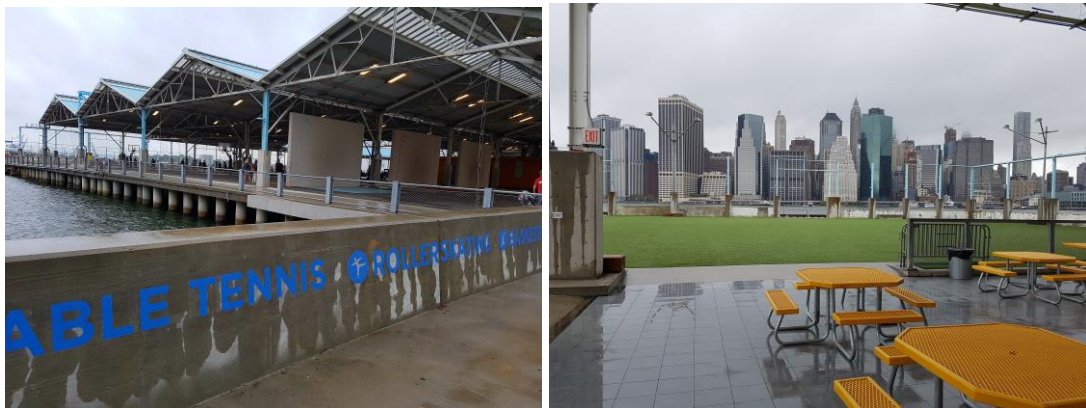

New York City public library

New York Public Library (NYPL) har 92 bibliotek i Bronx, Manhattan och Staten Island. NYPL grundades 1895 utifrån några grundidéer, att vara tillgängligt för alla, att vara gratis och att ha offentlig finansiering. Huvudbiblioteket ligger mitt på Manhattan, granne med Bryant Park. Huset invigdes 1911 och är byggt i klassisk antik stil. Biblioteket har ca 60 000 besökare dagligen och är uppdelat i ett antal olika samlingar som inryms i olika underbibliotek i byggnaden. Hela verksamheten är mycket samlingsfokuserad och det pågår inte så mycket vanlig folkbiblioteksverksamhet i byggnaden. Barnavdelningen ligger i bibliotekets bottenvåning och är både liten och traditionell till sin utformning. De mer progressiva delarna av New Yorks biblioteksverksamhet sker inte med utgångspunkt i huvudbiblioteket på 5th Avenue vid 42nd street.

Bryant Park

Bryant Park är en privat driven park som ligger i Midtown på Manhattan. Parken är en del av New York City (NYC) Department of Parks and Recreation men drivs av en icke vinstdrivande organisation, Bryant Park Cooperation. Parken anses vara en modell för ett lyckat samarbete mellan de privata och

offentliga. Bryant Park är värd för en rad program med professionella idrottsaktörer såsom the New York Yankees och the New York Rangers. Parken erbjuder också en rad idrottsaktiviteter: boule, yoga, tai chi och bordtennis. Renoveringen av parken påbörjades 1980 och den återöppnade 1992. Parken fungerar som en mötesplats i staden och har fått flera utmärkelser. Bryant Park är ett paradexempel på NYC:s revitalisering under 1990-talet. Parken är numera populär och säker och här möts lunchlediga tjänstemän, boende i området, turister och många fler.

Lärdomar:

- Att skapa kraftsamling genom att samverka med lokala näringsidkare, fastighetsägare och ideella krafter hos befolkningen för att gemensamt ta ansvar för ett lokalt avgränsat område.
- Att lägga lika stor vikt vid säkerhets och renhållningsfrågor som vid attraktionskraften i olika aktiviteter för olika målgrupper för att skapa levande miljöer och trygghet på en plats: För 20 år sedan var Bryant Park en otrygg och mörk plats med narkotikaförsäljning och omfattande våldsbrottslighet. Sedan dess har olika åtgärder vidtagits som exempelvis förbättrad belysning och välklippta buskage men man har framförallt skapat en levande miljö med olika aktiviteter som attraherar olika grupper, unga som gamla, kvinnor som män etc.
- Grundtanken att skapa platser som människor vill använda och inte bara passera, och att inte låta en enskild grupp individer dominera en offentlig plats.

Pittsburgh

Art, community and city planning med exemplet The Hill

Studiebesöket arrangerades av Renée Piechocki som driver The Office of Public Art (OPA). OPA är en avdelning inom ramen för the Greater Pittsburgh Arts Council, i samverkan med the City of Pittsburgh Department of City Planning. The Office of Public Art skapar möjligheter för konstnärer och kulturskapare att engagera sig i stadsutvecklingsarbete tillsammans med invånarna. De erbjuder teknisk assistens i form av online handledningar, metoder och checklistor, de arrangerar utbildningar och workshops, de genomför uppdrag och arrangerar residens. De bildades 2005 och har på så vis en lång erfarenhet av konstnärligt arbete i offentliga miljöer och ett starkt nätverk av aktörer engagerade i frågan. Renée inledde med att hålla en intressant presentation av OPA och visa bilder från ett par olika projekt de just nu arbetar med. Därefter åkte vi bil till området The Hill där vi mötte Terri Baltimore från Hill House Association, som arbetar med Neighborhood Development Programs. The Hill District är känt för att vara det kulturella centret för Pittsburghs afro-amerikanska befolkning. Området har drabbats hårt av perioderna av lågkonjunktur och satsar nu stort på olika projekt som stödjer positiv stadsutveckling i syfte att höja levnadsstandarden, trivsel och trygghet i området. Tillsammans med Terry och Renée gick vi en rundvandring med besök i matvaruaffären Shop 'n' Save och August Wilson Park.



Terri Baltimore från Hill House Association utanför matvaruaffären i området "The Hill"



August Wilson Park – The Hill

Lärdomar:

- OPA har genom mångårigt arbete utvecklat metoder och handledning för hur man jobbar framgångsrikt och medskapande med konstnärligt arbete i stadsutveckling och i utveckling av offentliga miljöer. De har samlat kunskap och fungerar nu som ett resurscentrum i frågan. Intressant part för kompetensutbyte med Botkyrka Konsthall.
- Prata om Neighborhood (Grannskap) istället för Community. Skapa förutsättningarna för stadsutvecklingsprojekt utifrån denna geografiska benämning istället för utifrån ”vilka” som förväntas/antas tillhöra området.
- Ett viktigt resultat av områdesutvecklingsarbetet var att det hade öppnat en större matvaruaffär i området så att de boende kunde köpa hälsosam mat i sitt närområde. I affären hade man gett plats för konstnärlig utsmyckning istället för reklam i syfte att stärka samhörigheten och stoltheten för affären. Tillgång till bra och hälsosam mat är ingen självklarhet för de boende i The Hill. Är det för de boende i Botkyrka?
- I The Hill har man använt den kände dramatikern August Wilson som kännetecken och/eller personifiering av områdesutvecklingen. Kan vara ett sätt att skapa engagemang, att bygga en story.

City of Asylum och Alphabet city

City of Asylum är en plats som erbjuder fristadskonstnärer med fokus på författare en plats att skriva och skapa konst på platsen Pittsburgh. Verksamheten grundades av Henry Reese och Diane Samuels. De ville skapa en mötesplats för både författare, läsare och för grannskapet. Huvudsyftet är att ge en fristad till hotade litterära författare, så att de kan fortsätta skriva och deras röster inte tystnar. Men man vill också att boende i stadsdelen ska kunna vara en del av verksamheten. Ett brett utbud av programverksamhet med en mängd olika inriktningar för att uppmuntra ett tvärkulturellt utbyte erbjuds. En viktig aspekt är att man förankrar verksamheten starkt i grannskapet och gynnar på så sätt social inkludering, platsutveckling och stadsutveckling genom t.ex. platsspecifik offentlig konst, olika tillfälliga eller permanenta projekt och verksamheter som konstnärer genomför tillsammans med invånarna på platsen eller med staden Pittsburgh i stort. Förutom faktiska bostäder där fristadsförfattare bor med sina eventuella familjer har man också skapat en center för verksamheten, en äldre lokal som rustats upp och anpassats med scen, café-, och restaurangverksamhet, bokaffär och konferensmöjligheter. Platsen har blivit ett slags kulturhus, dels för den lokala stadsdelen men det lockar också besökare från hela staden och inte minst från fjärran länder som Sverige.

På sin hemsida beskriver man verksamheten så här:

Genom att skapa en fristad för författare och konstnärer vars röster och idéer är nya, olika eller provocerande i ett mångkulturellt samhälle, uppmuntrar vi nya kommunikationskanaler, kulturutbyte och samarbete. Att dela varandras berättelser kan förändra både invånares och artisters liv och bekämpa intolerans och utslagning.

I ett stadsutvecklingsprojekt Alfabet Reading Garden har man planerat och byggt en park med läsfrämjande tema och syfte där alla delar på olika sätt knyter an på ett inspirerande sätt till alfabetet, till läsande och till reflektion.



Lärdomar:

- Det lokala engagemanget kan stimuleras och lyftas med internationella perspektiv och konstnärer med hög kompetens. En framgångsfaktor är att konstnärerna får möjlighet att stanna tillräckligt lång tid för att kunna lära känna platsen och människorna
- Det är viktigt med en fysisk mötesplats, en ”hub” att utgå ifrån
- Det går att bygga in pedagogiska ambitioner som läskunnighet och aspekter som trygghet i det offentliga rummet utan att tumma på hållbarhet och konstnärlighet.
- Fristadsarbetet är enormt viktigt ur ett internationellt perspektiv men också mycket resurskrävande. Ett liknande arbete i Botkyrka skulle innebära en ökad ambitionsnivå som i sådant fall behöver utredas noggrant
- Flera aspekter av verksamheten är direkt överförbara på t.ex. vårt arbete med Campus Fittja men också generellt för stadsplanering
- I USA arbetar man mycket med finansiering genom olika typer av fonder och donationer. Det filantropiska perspektivet är starkt. Vi har inte samma vana eller tradition att göra det utan lutar mer på det offentliga systemet för finansiering. Det finns starka för och nackdelar med bägge systemen.

Carneige library

Carnegie Library är Pittsburghs huvudbibliotek och ett av 19 bibliotek i staden. Biblioteket bildades 1895 och hade som mål att vara ”barrier free”, alltså med så få hinder som möjligt. Vid besöket på Carnegie Library träffade ledningsgruppen representanter från bibliotekets alla olika avdelningar, såsom verksamhet för nyanlända, barn- och ungdomsverksamhet, utveckling av mediasamlingarna och programverksamheten. Alla delar samverkade med både civilsamhällets aktörer och invånare. Många aktiviteter som rörde vuxnas grundläggande färdigheter och jobbsökande gjordes i partnerskap med andra verksamheter och myndigheter. Bibliotekspersonalen bidrog med en grundnivå och hade därutöver upparbetade samarbetspartners att hänvisa besökare vidare till. Utvecklingen av mediebestånd, framförallt på andra språk än engelska, gjordes tillsammans med volontärer som hade rätt språkkunskaper då mångfalden i personalgruppen inte räckte till. En viktig del i barnverksamheten var att arbeta med representation, och särskilda listor och trycksaker togs fram för att lyfta t.ex. barnböcker med huvudpersoner med afroamerikanskt ursprung. Frågan kring problematiska uttryck såsom t.ex. rasistiska begrepp och bilder i barnlitteraturen hanterade biblioteket genom att ha en historisk samling på barnavdelningen, där böckerna fanns men inte var för utlån. Man arbetade också med att aktivt balansera beståndet så att t.ex. klassiker med rasistiska uttryck inte skulle stå för sig utan vägas upp av nyare litteratur. Man arbetade också med s.k. ”community collections”, boksamlingar utanför biblioteken, t.ex. i fängelser, på barber shops och på vuxenutbildningsinstitutioner. I vissa områden tog sig social oro uttryck i biblioteken, en åtgärd för att få verksamheten att fungera bättre var att ge de barn som stod för mycket av stöket mat i särskilda ”feeding programmes” enligt principen hungriga barn är stökiga barn.

Lärdomar:

- Många av de utmaningar de ser är desamma som de vi ser i Botkyrka, t.ex. stök och oro på biblioteken, hantering av rasistiska uttryck osv.
- Mer strategiskt arbete med samarbetspartners där de olika aktörernas olika roller definierats på förhand ger en bättre service gentemot invånarna
- Begreppet ”compassion fatigue” användes för att beskriva den trötthet, otillräcklighet och stress som personalen kan uppleva ställd inför de stora behov man ser.
- Deras aktiva arbete med beståndet, inte bara i inköpsstadiet, utan också i hur man arbetade med programmering och balansering av de färdiga bestånden. T.ex. idén att vända alla böcker skrivna av vita män med ryggen inåt för att påvisa normer.

Bayer center for nonprofit management

Bayer center är kopplat till ett universitet i Pittsburgh. Deras uppdrag är att erbjuda information, utbildning, nätverk och finansieringsmöjligheter till ideella organisationer. Genom ett väl upparbetat nätverk i stadens näringsliv och framförallt med de stiftelser som finns, kan de vägleda mindre föreningar till starka finansiärer. Bayer centers ledord är att ”ideella organisationer bygger starka samhällen och vi bygger starka ideella organisationer.” Vi träffade även två föreningar som samarbetar med Bayer center vid besöket, Brothers and Sisters emerging – amerikansk fotboll i socialt utsatta miljöer, Ambassadors soccer club – fotboll

Lärdom:

Det amerikanska systemet för organisering av barn och ungdomsidrott med nära koppling till skolan och till övervägande del privat finansiering av den ideella sektorn, har sina styrkor och sina svagheter i jämförelse med den svenska modellen. En lärdom för oss var att föreningarna på ett självklart sätt hade vitt skilda aktiviteter på programmet, ex amerikansk fotboll och keramikkurser, med den gemensamma

nämnamnet att det stärkte "the community" på olika sätt. Vidare tar vi med oss den positiva inställningen till olika IOP¹- lösningar som Bayern Center hjälper till att förverkliga.

Pittsburgh Cultural Trust – Cultural district

Pittsburgh Cultural Trust är en ideell kulturorganisation i Pittsburgh som varit verksam i staden sedan 1984. Stiftelsen har sedan starten köpt upp och utvecklat en central del av Pittsburghs stadskärna och över tid omvandlat området från ett "red light district" till dagens "Cultural district". Genom att använda kultur som en ekonomisk katalysator har stiftelsen revitaliserat staden, stärkt den regionala ekonomin framförallt bidragit till att höja livskvaliteten för Pittsburghborna. Det fjorton kvarter stora området har gått från att ha varit nedgången och ödelagt till att vara livfullt och levande med ett flertal teatrar, gallerier, symfoniorkester, balettkompani, opera, konst, skolor, restauranger och mycket mer. Utvecklingsarbetet har varit medvetet och långsiktigt och finansierats genom stöd från olika fonder och stiftelser, inte minst Heinz fond för att utveckla hållbarhet och kultur i regionen.

Lärdom:

Under studiebesöken har vi sett flera exempel på insatser där man genom olika satsningar på kultur och idrott kunnat förändra förutsättningarna för ett socialt utsatt område, Cultural district är kanske det mest omfattande och långsiktiga exemplet på det. Även om insatserna finansierats av privata medel från ett stort antal fonder, stiftelser och donationer från privatpersoner finns det lärdomar att dra för Botkyrka i samhällsstruktur där resurserna av tradition snarare brukar tillhandahållas av det offentliga. Genom att arbeta långsiktigt med investeringar och prioritera kultursatsningar har hela området förändrats och blivit en ekonomisk motor i innerstaden för affärsinnehavare, restauranger och andra näringsidkare samtidigt som kulturutbudet för Pittsburghborna ökat markant. Botkyrka skulle kunna lära av detta och genom ett långsiktigt partnerskap med exempelvis Boverket och Delegationen mot segregation arbeta med att utveckla platser med stora utmaningar till att erbjuda möjligheter till kultur- och fritidsaktiviteter.



Cultural District - Pittsburgh



¹ Idéburet offentligt partnerskap



Andy Warhol museum

Pittsburgh var Andy Warhols födelsestad och vi besökte museet som tillägnats honom och hans konst. Andy Warhol-museet är det största museet i USA som tillägnas en speciell konstnär. Han räknas som en av de främsta företrädarna för popkonsten och är bland annat känd för att avbilda förbrukningsartiklar och skådespelare i silkscreentechnik. På museet fick vi se flera exempel på detta och gavs även möjligheten att själva prova på att göra silkscreen-tryck.

Lärdomar:

Vår guide berättade även om museets community work med fokus på barn och unga, framförallt genom det ”Youth-art-council” som de hade startat. Vi uppfattade att deltagare till rådet rekryterades framförallt genom befintliga kontakter och bland de unga som själva redan visat ett intresse för museets verksamhet. Vi kunde känna igen oss i utmaningen med att komma in i och skapa samarbeten med skolan, men i övrigt var upplevelsen att de inte hade något aktivt arbete gällande att bredda representationen eller jobba uppsökande för att nå nya målgrupper. Det var också oklart vilket möjlighet och mandat ungdomsrådet fick att faktiskt påverka och vara delaktiga i museets verksamhet. I just denna fråga upplevde vi att vi har kommit längre i Botkyrka, vilket också är en viktig lärdom.

Fallingwater

Huset Fallingwater ritades av den kända arkitekten Frank Lloyd Wright och konstruerades mellan 1936-1939. Huset kallas även Edgar Kaufmann House, då det byggdes till den förmögna Kaufmannfamiljen, ursprungligen som en privatbostad. Huset är känt för dess banbrytande arkitektur: när Wright anlätades för att rita huset antog beställaren att han skulle placera det med utsikt över vattenfallet, men han placerade istället hela byggnaden *över* vattenfallet. Idag är Fallingwater ett museum och känt landmärke i Pennsylvania.

Ledningsgruppen tog del av en inspirerande guidad visning av huset. På plats i de natursköna omgivningarna kring Fallingwater avsatte vi även tid för enskild reflektion kring några i förväg valda frågor kopplat till ledarskap och personliga egenskaper. Detta redovisades sedan i helgrupp och bidrog till givande diskussioner och påbyggnad för en positiv grupputveckling.

Lärdomar

- Inspiration att tänka utanför ramarna, att se möjligheter istället för hinder och att tro på sin idé
- Hållbarhetsperspektiv och möjligheten att samspela med naturen i nybyggnationer
- Vikten av återhämtning, reflektion och eftertanke



2017-11-22

Dnr KOF/2017:216

Referens
Ida BurénMottagare
Kultur- och fritidsnämnden

Statusredovisning av Kulturstöd 2017

Sammanfattning

Kultur- och fritidsnämnden har beslutat om Förändrade rutiner för hantering av kulturstöd, KOF/2017:68. En del i förslaget gäller att nya och pågående avtal synliggörs gemensamt i en statusredovisning i december varje år för att öka möjligheten för nämnden att få en samlad bild av kommunens kulturstöd.

Statusredovisning av Kulturstöd

Botkyrka har en lång tradition av nära samverkan med professionella kulturaktörer i kommunen som med sina verksamheter långsiktigt kompletterar kommunens kulturpedagogiska utbud till barn och unga inom och utanför skolan. Kulturstödet skapar förutsättningar för dessa aktörer att erbjuda en bredd i kulturpedagogisk och publik verksamhet, program på helger och skollov, feriejobb till ungdomar med mera. Nedan följer en sammanställning av de avtal om Kulturstöd som ingåtts, avslutats och/eller varit pågående under 2017.

Avtalspart:	Cirkus Cirkör Ideell Förening
Diarienummer:	KOF/2017:50
Avtalets giltighetstid:	Avtalet skrevs i november 2017, avser perioden 2018-01-01 till 2021-12-31
Belopp:	<p>Kulturstödet uppgår till 3 292 300 kronor per kalenderår för detta avtals första två år, det vill säga 2018 och 2019.</p> <p>Av denna summa används 850 000 kronor som Ekonomiskt stöd till del av lokalhyra. Denna summa (850 000 kronor) omfattas av indexuppräknning enligt Cirkus Cirkörs hyresavtal. Denna summa (850 000 kronor) omfattas inte av en eventuell justering för år 2020 och 2021.</p> <p>Inför verksamhetsår 3 (2020) och 4 (2021) förbehåller sig kultur- och fritidsförvaltningen rätten att justera den delen som gäller stöd för verksamhet. Justeringen görs på initiativ av kultur- och fritidsförvaltningen senast den 2019-06-15 respektive den 2020-06-15. Skulle kultur- och fritidsförvaltningen underlåta att meddela om justeringar löper avtalet med oförändrat belopp till</p>

2017-11-22

Dnr KOF/2017:216

	nästa avstämningspunkt.
Beskrivning av Kulturstödet i detta avtal:	<p>Verksamheten ska samarbeta kring de delar av Cirkus Cirkörs verksamhet som stödjer kultur- och fritidsförvaltningens uppdrag i Botkyrka kommun samt ge möjlighet till Cirkus Cirkör att verka som kulturinstitution med Botkyrka kommun som bas.</p> <p>Verksamheten vänder sig i huvudsak till följande målgrupper i Botkyrka:</p> <ul style="list-style-type: none">• Barn• Unga/Unga Vuxna• Äldre <p>Verksamheten består av följande huvudsakliga områden:</p> <ol style="list-style-type: none">1. Kultur i skolan - Botkyrkas Kulturella Allemansrätt2. Kulturpedagogisk verksamhet på fritiden3. Kulturverksamhet på kommunens mötesplatser och evenemang4. Kulturverksamhet i Cirkushallen, Alby5. Föreställningsverksamhet <p>Fullständig beskrivning av Verksamheten beskrivs i en årlig verksamhetsplan. Verksamhetsplanen skall inkludera mål och kommunikationsplan.</p>

Avtalspart:	ABF - Stöd till Scenskolan Fejm
Diarienummer:	KOF/2017:40
Avtalets giltighetstid:	<p>Avtalet skrev i december 2016, Överenskommelsen förnyas automatiskt med ett kalenderår i taget såtillvida ingen av parterna varslar om förnyelse eller uppsägning av överenskommelsen senast 6 månader före utgången av innevarande kalenderår.</p> <p>I Kulturchefens möten med ABF har kommunicerats att nytt avtal skrivs under 2018.</p>
Belopp:	<p>Kulturbidraget består av två delar:</p> <ul style="list-style-type: none">• Grundbidrag, som 2017 är 1 636 640 kronor. Subvention på 400 kr per deltagande barn och termin.
Beskrivning av Kulturstödet i detta avtal:	<p>Syfte med verksamheten är att erbjuda unga Botkyrkabor möjligheter att uttrycka sig med sång, dans och teater samt synliggöra målgruppens verk i Botkyrka. Med scenskoleverksamhet avses i denna överenskommelse en bredd av aktiviteter som berör eget lärande och skapande inom sång, dans, teater, scenografi, kostym och teknik.</p>

2017-11-22

Dnr KOF/2017:216

	Verksamheten ska erbjudas barn och ungdomar i åldrarna 7 – 20 år som är bosatta i Botkyrka i form av studiecirkel och föreställningar/avslutningar. Parterna kan även komma överens om annan prioriterad verksamhet. Specifika detaljer kring och omfattning av sådan verksamhet regleras då i den årliga verksamhetsplanen.
Avtalspart:	Byggnadsföreningen Heijmdal för verksamhet vid, och drift av Tumbascenen
Diarienummer:	KOF/2017:169
Avtalets giltighetstid:	Avtalet gäller för perioden 1 januari – 31 december 2017. Överenskommelsen förlängs årsvis och behandlas i samband med Kulturens övriga överenskommelser med externa aktörer.
Belopp:	Föreningsbidrag på 1 012 000 kronor per kalenderår
Beskrivning av Kulturstödet i detta avtal:	<p>Huvudsaklig skrivning angående ansvar för drift:</p> <ul style="list-style-type: none">• ansvar för samtliga lokaler tillhörande Tumbascenen• ansvar för samtliga bokningar av Tumbascenen inkl. kring-utrymmen• ansvarar för mindre underhåll och reparationer av Tumbascenen inkl. kring-utrymmen• ansvarar för uthyrning av scenteknik, intäkterna tillfaller kultur- och fritidsförvaltningen. <p>Skrivning angående Egen verksamhet:</p> <ul style="list-style-type: none">• Verksamheten omfattar filmvisning, ungdomsarrangemang genom föreningens fritidsklubb/fritidsgård samt diverse kulturprogram.• Tumbascenen ska även fungera som ett biograffönster för kommunens filmsatsning. För dessa aktiviteter utgår ingen hyra för kommunen.
Avtalspart:	Föreningen Fanzingo
Diarienummer:	KOF/2015:131
Avtalets giltighetstid:	En avsiktsförklaring för stöd till Fanzingo 2016-2018 beslutades av nämnden 2015. Avtal som avser 2017 års verksamhet skrevs i december 2016 och förnyas automatiskt med ett kalenderår i taget såtillvida ingen av parterna varslar om förnyelse eller uppsägning av överenskommelsen senast 6 månader före utgången av innevarande kalenderår. Tilläggsavtal gällandes projekt Botkyrkas Röster skrevs i maj 2017. I Kulturchefens möten med Fanzingo under hösten har kommunicerats att nytt avtal skall skrivas under 2018.
Belopp:	Kulturstödet uppgår till 738 000 kronor per kalenderår och 100 000 kronor för projektet Botkyrkas Röster.

2017-11-22

Dnr KOF/2017:216

Beskrivning av Kulturstödet i detta avtal:	<p>Syftet med verksamheten är att ge unga Botkyrkabors möjligheter att inspireras av och själva uttrycka sig med film, rörlig bild och andra medier samt synliggöra målgruppens berättelser och verk i och utanför Botkyrka.</p> <p>Verksamhet:</p> <ul style="list-style-type: none">• Medieverkstad inklusive mobila verkstan• Lovverksamhet• Teknikutlåning• Stöd till annan fritidsverksamhet för unga• Visning och spridning• Deltagande i festivaler• Feriepraktik inklusive framtagandet av tidningen Shoo. <p>Målgrupp Verksamheten ska erbjudas ungdomar, i huvudsak i åldrarna 13-25 år som är bosatta i Botkyrka.</p>
---	---

Avtalspart:	Stockholms läns landstings kulturförvaltning/Film Stockholm för verksamheten Filmbasen
Diarienummer:	KUN 2014/320
Avtalets giltighetstid:	<p>Avtalet gäller för perioden 1 januari 2014 och tills vidare. Om part önskar omförhandla avtalet ska nytt avtal tidigast träda i kraft tre (3) månader efter att andra part har kallats till förhandling. Avtalet kan sägas upp med som minst 12 månaders varsel.</p> <p>I Kulturchefens möte med Filmbasen har kommunicerats att ett nytt avtal skall skrivas under 2018.</p>
Belopp:	Stödja driften av Filmbasen med 300 tkr per kalenderår. Samt årligen bidra med 100 tkr till utveckling av infrastruktur.
Beskrivning av Kulturstödet i detta avtal:	<p>Filmbasens verksamhet består av stöd till filmproduktion och relaterad verksamhet riktad mot en målgrupp av semiprofessionella filmare, i huvudsak från Stockholms län, i åldrarna 20-30 år.</p> <p>Stockholms läns landsting/Film Stockholm ansvarar för det operativa genomförande av projektet.</p>

Avtalspart:	Botkyrka Teaterförening
Diarienummer:	KOF/2017:215
Avtalets giltighetstid:	Avtalet skrivs i dec 2017, och avser perioden 2018-01-01 till 2019-12-31

2017-11-22

Dnr KOF/2017:216

Belopp:	Kulturstödet uppgår till 280 000 kronor per kalenderår.
Beskrivning av Kulturstödet i detta avtal:	<p>Avtalet gäller samarbete kring de delar av Botkyrka Riksteaterförening som stödjer kultur- och fritidsförvaltningens uppdrag i Botkyrka kommun. Verksamheten skall också ge möjlighet till Botkyrka Riksteaterförening att verka som Riksteaterförening med Botkyrka kommun som bas. Kulturstödet ska stärka och utveckla scenkonsten i kommunen.</p> <p>Verksamheten vänder sig i huvudsak till följande målgrupper i Botkyrka:</p> <ul style="list-style-type: none">• Barn• Unga/Unga Vuxna• Äldre• <p>Verksamheten består av följande huvudsakliga områden:</p> <ul style="list-style-type: none">• Föreställningsverksamhet• Kultur i skolan - Botkyrkas Kulturella Allemansrätt <p>Fullständig beskrivning av Verksamheten beskrivs i en årlig verksamhetsplan. Verksamhetsplanen skall inkludera mål och kommunikationsplan.</p>

Avtalspart:	Kungliga Myntkabinettet för verksamhet i Tumba Bruk
Diarienummer:	KOF/2013:40
Avtalets giltighetstid:	<p>Avtalet skrev i december 2013. Avtalet gäller 140101 – 161231 med ett års ömsesidig uppsägningstid och förlängs därefter med ett år i taget och med en uppsägningstid på tre månader..</p> <p>I Kulturchefens möten med Kungliga Myntkabinettet har kommunicerats att nytt avtal skrivs under 2018.</p>
Belopp:	Kulturstödet uppgår till 350 000 kronor kalenderår
Beskrivning av Kulturstödet i detta avtal:	<p>Verksamheten ska spegla kommunens historia och om möjligt även kommunens industri- och folkrörelsehistoria.</p> <ul style="list-style-type: none">• KMK/TBM åtar sig att bedriva museiverksamhet.• KMK/TBM åtar sig att erbjuda allmänheten publika program på helger och familjeprogram på skolloven enligt en årlig plan som presenteras i slutet av innevarande verksamhetsår.• KMK/ TBM åtar sig erbjuda skolan pedagogiska program med minst två olika pedagogiska upplägg enligt en årlig plan som presenteras i slutet av innevarande verksamhetsår• KMK/TBM åtar sig att erbjuda och facilitera minst 2 sommarjobb till ungdomar från Botkyrka kommun.
Avtalspart:	Xet-sällskapet om Xet-museet och samlingarna 2016

2017-11-22

Dnr KOF/2017:216

Diarienummer:	KOF/2016:139
Avtalets giltighetstid:	Avtalet skrev i maj 2016. Avtalet gäller 160101 – 161231. Kulturchefens har möte med Xet-sällskapet den 29 november, för att diskutera att nytt avtal skall skrivas under 2018.
Belopp:	Kulturstödet uppgår till 35 000 kronor kalenderår. Kommunen bidrar också med lokaler för samlingen i form av utställningsrum, förråd och kontorsyta.
Beskrivning av Kulturstödet i detta avtal:	<p>Botkyrka kommun och Xet-sällskapet gemensamma ambition är att hålla Sven Xet Erixsons konstnärskap aktuellt samt verka för att kunskapen om hans liv och gärning fördjupas och får spridning.</p> <p>Avtalet reglerar samverkan med följande verksamhet:</p> <ul style="list-style-type: none">• Xet-sällskapet äger och vårdar samlingarna. Om Xet-sällskapet skulle upphöra eller på annat sätt vara förhindrade att ta hand om samlingen övergår samlingen till Botkyrka kommuns ägo.• Försäljning av affischer, skrifter och liknande material.• Visningar inklusive pedagogisk verksamhet för barngrupper.• Botkyrka konsthall bevakar att konstverken i Xet-museets samlingar liksom tillfälligt inlånade verk täcks av försäkring.• Utlåning och inlåning av konst <p>Samarbetsformer: Kultur- och fritidsförvaltningen/Botkyrka konsthall och Xet-sällskapet har ett nära samarbete i alla frågor som gäller Xet-museet, samlingarna och utveckling av verksamheten. Konsthallens chef adjungeras till sällskapets styrelse, där långsiktig planering diskuteras inför varje verksamhetsår.</p>
Avtalspart:	Riksteatern
Diarienummer:	KOF/2015:104 och KOF/2017:206
Avtalets giltighetstid:	Ramavtal för samarbete 2015-2017, undertecknades i april 2015. Överenskommelsen förnyas automatiskt med ett kalenderår i taget såtillvida ingen av parterna varslar om förnyelse eller uppsägning av överenskommelsen senast 6 månader före utgången av innevarande kalenderår. Nytt ramavtal 2018-2021 är nu under förhandling.
Belopp:	Parternas kostnader inom avtalet finansieras genom respektive parts budget.
Beskrivning av Kulturstödet i detta avtal:	<p>Samarbetet syftar till att utveckla gemensamma plattformar och processer för medborgarnas delaktighet och inflytande. Att samarbeta kring internationella utbyten och se medborgarna i Botkyrka som en resurs i det arbetet. Och att arbeta i, med och genom de språkgrupper som finns i Botkyrka och tydligt länka det lokala till det internationella.</p> <p>Verksamheten vänder sig i huvudsak till följande målgrupper:</p> <ul style="list-style-type: none">• Barn• Unga/Unga Vuxna• Äldre

2017-11-22

Dnr KOF/2017:216

	<p>Verksamheten består av följande huvudsakliga områden:</p> <ul style="list-style-type: none">• Barnkultur• Det finska förvaltningsområdet• Utveckling av Botkyrka genom scenkonsten• Föreningsutveckling <p>Fullständig beskrivning av Verksamheten beskrivs i en årlig verksamhetsplan.</p>
--	---

Pernilla Conde Hellman
Förvaltningschef

Ida Burén
Verksamhetschef Kulturen



19

Delegationsbeslut 2017

Beslut

Kultur- och fritidsnämnden godkänner redovisningen av delegationsbeslutet.

Ärendet

Kultur- och fritidsnämnden har överlåtit sin beslutanderätt till ordförande och tjänstemän enligt kultur- och fritidsnämndens delegationsordning. Beslut som fattats med stöd av delegering ska anmälas till nämnden.

Följande beslut har fattats med stöd av delegering:

Verksamhetschef

Beslut om Öppetider under jul och nyår på mötesplatsen för unga vuxna och Musikhuset i Norsborg. Beslut fattat av verksamhetschef Ann-Christine Andersson 2017-11-06.

Beslut om Evenemangsbidrag om 14 500 kr till föreningen *Filippinska Kultur- och fritidsföreningen* för evenemanget *Gemensam julfest*. Beslut fattat av verksamhetschef Ida Burén 2017-11-10.

Beslut om tilldelning ur Kreativa Fonden om 5 000 kr till föreningen *Krigshjärtan* för projektet *Four weddings and a funeral*, ett lajvprojekt i maj 2018 i Moriaberg, Tumba. Beslut fattat av verksamhetschef Ida Burén 2017-11-17.

Beslut om tilldelning ur Kreativa Fonden om 25 000 kr till *Kristoffer Klarin* för projektet *Styleholm 2018*, ett streetdance-event i Alby i april 2018. Beslut fattat av verksamhetschef Ida Burén 2017-11-17.

Beslut om tilldelning ur Kreativa Fonden om 30 000 kr till *Ricard Estay* för ett projekt om att porträttera Fittjabor, "Ett inifrånperspektiv på den lilla be-

2017-11-30

Dnr KOF/2017:7

tongbyn med det stora ryktet". Genomförs hösten 2017-våren 2018 i Fittja. Beslut fattat av verksamhetschef Ida Burén 2017-11-17.

Beslut om tilldelning ur Kreativa Fonden om 40 000 kr till *Studiefrämjandet, Musikhuset Lagret* för att arrangera en *konsert* tillsammans med en ungdomsgrupp, i januari 2018. Beslut fattat av verksamhetschef Ida Burén 2017-11-17.

Enhetschef

Beslut om extra bidrag till öppna fritidsverksamheter 2017 för bland annat jullovsbidrag, totalt 575 000 kr för 9 fritidsklubbar och 7 fritidsgårdar. Beslut fattat av tf enhetschef Tomas Fagerstedt 2017-11-20.