



2015-09-25

Tid 2015-10-05 , kl 16:00

Plats Kommunhuset 2:3

Ärenden

Justering

Informationsärende: Ulf Andersson-Greek berättar om film- och medieverksamhet i Botkyrka kommun. Filmregionens VD Anette Mattsson berättar om filmregionens arbete

BESLUTAS AV KOMMUNFULLMÄKTIGE

- 174 Kommunens delårsrapport 2, 2015
- 175 Kommunfullmäktiges sammanträdesordning 2016
- 176 Redovisning obesvarade motioner
- 177 Redovisning obesvarade medborgarförslag
- 178 Förlängd beredningstid för motioner
- 179 Förlängd beredningstid för medborgarförslag
- 180 Statusrapport: Film- och medieverksamhet i Botkyrka
- 181 Svar på motion: Konkurrensutsätt driften inom enheten gata/park (M)

- 182 Svar på motion: Inför UngDrive i Botkyrka kommun (M)
- 183 Svar på motion: Gällande andrahandskontrakt i Botkyrkabyggen (SD)
- 184 Svar på motion: Utred möjligheterna att samordna snöskottningstjänster för äldre (S)
- 185 Svar på motion: Inför en avgift för borgerliga vigslar (M)
- 186 Svar på medborgarförslag: Bygg en 4H-gård i Riksten
- 187 Svar på medborgarförslag: Hundträning i Hangaren
- 188 Svar på medborgarförslag: Ordna belysning, vinterunderhåll och asfaltering kring Brosjöspåret och Brosjön

BESLUTAS AV KOMMUNSTYRELSEN

- 189 Kommunstyrelsens delårsrapport 2, 2015
- 190 Kommunstyrelsens sammanträdesordning 2016
- 191 Översyn av föreningsbidrag inom kommunstyrelsen
- 192 Försäljning av Loviseberg 6
- 193 Svar på remiss: Investeringsstöd för anordnande av hyresbostäder och bostäder för studerande
- 194 Svar på remiss: En ny regional planering - ökad samordning och bättre bostadsförsörjning
- 195 Svar på remiss: Förslag till funktionellt prioriterat vägnät
- 196 Svar på remiss: Framkomlighetsprogram för Storstockholm

197 Ungdomspolitiska programmet

198 Politisk jury till Idé- och markanvisningstävlingen för Hågelby

199 Firmatecknare 2015 - ändring

200 Anmälningsärenden

201 Delegationsärenden

Katarina Berggren
Kommunstyrelsens ordförande

Erika Rönnevig
sekreterare



Kommunens delårsrapport 2, 2015 (KS/2015:656)

Beslut

Kommunstyrelsens förslag till kommunfullmäktige:

1. Kommunfullmäktige har behandlat delårsrapport 2 för perioden januari – augusti 2015 enligt 8 kapitlet 20 a § kommunallagen.
2. Kommunfullmäktige avslår kultur- och fritidsnämndens begäran om ombudgering av investeringsanslag.
3. Kommunfullmäktige beslutar om utökad budget för exploateringsverksamheten med sammanlagt 1,6 miljoner. Anslaget finansieras genom ökad upplåning.

Kommunstyrelsen beslutar för egen del:

4. Kommunstyrelsen beslutar överlämna delårsrapport 2 för perioden januari-augusti 2015 till kommunfullmäktige.
5. Kommunstyrelsen medger vård- och omsorgsnämnden tilläggsanslag med 2 miljoner kronor avseende återställningskostnader i hyrd lokal. Finansiering sker genom ianspråktagande av medel från kommunstyrelsens förfogande.
6. Kommunstyrelsen beslutar uppmana utbildningsnämnden, socialnämnden, vård- och omsorgsnämnden och tekniska nämnden att minimera underskotten 2015 och att uppnå balans i sina ettårsplaner inför 2016.

Sammanfattning

Det ekonomiska resultatet för perioden januari-augusti är positivt med 134 miljoner kronor men ligger ändå lägre än vid motsvarande tidpunkt de senaste åren.

Prognosen för helåret 2015 pekar mot ett resultat på minus 24 miljoner kronor, vilket är 37,5 miljoner sämre än budget. Resultatet enligt balanskravsavstämningen indikerar ett negativt resultat med -11,5 miljoner.

2015-10-05

Dnr KS/2015:656

Prognosen över verksamheternas nettokostnader innebär att budgeten överskrids med 31 miljoner kronor. Sett enbart till utfallet för nämnderna uppgår underskottet till 58 miljoner, medan de gemensamma posterna inklusive avskrivning pekar mot plus 27 miljoner.

Fyra av nämnderna redovisar prognoser som innebär större underskott mot budget. Socialnämnden minus 14 miljoner, vård- och omsorgsnämnden minus 20,5 miljoner, utbildningsnämnden minus 17,5 miljoner och tekniska nämnden minus 11,3 miljoner.

Tre nämnder redovisar överskott mot budget. Det gäller arbetsmarknads- och vuxenutbildningsnämnden med 2,6 miljoner kronor, kultur- och fritidsnämnden med 1,8 miljoner och kommunstyrelsen med 1,7 miljoner. Övriga nämnder förväntar enbart mindre avvikelser mot budget.

Skatteintäktsprognosen är 29 miljoner kronor lägre än budget, vilket främst förklaras av att det generella statsbidraget är lägre än de förutsättningar som gällde vid budgettillfället.

Årets investeringar bedöms uppgå till 472 miljoner kronor. Baserat på investeringsvolymen bedömer vi att kommunens egen upplåning under resten av året kommer att öka med omkring 100 miljoner.

Kommunledningsförvaltningen redogör för ärendet i en tjänsteskrivelse 2015-09-24.



2015-09-24

Dnr KS/2015:656

Referens
Monica Blommark

Mottagare
Kommunstyrelsen

Delårsrapport 2 2015, kommunen

Förslag till beslut

Kommunstyrelsens förslag till kommunfullmäktige:

Kommunfullmäktige har behandlat delårsrapport 2 för perioden januari – augusti 2015 enligt 8 kapitlet 20 a § kommunallagen.

Kommunfullmäktige avslår kultur- och fritidsnämndens begäran om ombudgetering av investeringsanslag.

Kommunfullmäktige beslutar om utökad budget för exploateringsverksamheten med sammanlagt 1,6 miljoner. Anslaget finansieras genom ökad upplåning.

Kommunstyrelsen beslutar för egen del:

Kommunstyrelsen beslutar överlämna delårsrapport 2 för perioden januari-augusti 2015 till kommunfullmäktige.

Kommunstyrelsen medger vård- och omsorgsnämnden tilläggsanslag med 2 miljoner kronor avseende återställningskostnader i hyrd lokal. Finansiering sker genom ianspråktagande av medel från kommunstyrelsens förfogande.

Kommunstyrelsen beslutar uppmana utbildningsnämnden, socialnämnden, vård- och omsorgsnämnden och tekniska nämnden att minimera underskotten 2015 och att uppnå balans i sina ettårsplaner inför 2016.

Sammanfattning

Det ekonomiska resultatet för perioden januari-augusti är positivt med 134 miljoner kronor men ligger ändå lägre än vid motsvarande tidpunkt de senaste åren.

Prognosen för helåret 2015 pekar mot ett resultat på minus 24 miljoner kronor, vilket är 37,5 miljoner sämre än budget. Resultatet enligt balanskravsavstämningen indikerar ett negativt resultat med -11,5 miljoner.

2015-09-24

Dnr KS/2015:656

Prognosen över verksamheternas nettokostnader innebär att budgeten överskrids med 31 miljoner kronor. Sett enbart till utfallet för nämnderna uppgår underskottet till 58 miljoner, medan de gemensamma posterna inklusive avskrivning pekar mot plus 27 miljoner.

Fyra av nämnderna redovisar prognoser som innebär större underskott mot budget. Socialnämnden minus 14 miljoner, vård- och omsorgsnämnden minus 20,5 miljoner, utbildningsnämnden minus 17,5 miljoner och tekniska nämnden minus 11,3 miljoner.

Tre nämnder redovisar överskott mot budget. Det gäller arbetsmarknads- och vuxenutbildningsnämnden med 2,6 miljoner kronor, kultur- och fritidsnämnden med 1,8 miljoner och kommunstyrelsen med 1,7 miljoner. Övriga nämnder förväntar enbart mindre avvikelser mot budget.

Skatteintäktsprognosen är 29 miljoner kronor lägre än budget, vilket främst förklaras av att det generella statsbidraget är lägre än de förutsättningar som gällde vid budgettillfället.

Årets investeringar bedöms uppgå till 472 miljoner kronor. Baserat på investeringsvolymen bedömer vi att kommunens egen upplåning under resten av året kommer att öka med omkring 100 miljoner.

Ärenden i samband med delårsrapporten

Ombudgetering

Kultur- och fritidsnämnden begär att 300 tkr från 2014 års investeringsbudget ska ombudgeteras. Medlen ska användas till nytt verksamhetssystem för Botkyrka kulturskola.

Kommunfullmäktige hanterar ombudgeteringsärenden en gång om året och då i samband med årsredovisningen. Dessutom har kommunfullmäktige under de senaste åren avsatt 1,5 - 2,0 miljoner kronor per år i investeringsmedel till kultur- och fritidsnämnden för mindre ej öronmärkta projekt, bland annat satsningar inom e-utveckling. Med anledning av detta föreslår kommunledningsförvaltningen att begäran avslås.

Återställningskostnader

Vård- och omsorgsnämnden har blivit uppsagd från hyrda hemtjänstlokaler på Trädesvägen. Enligt hyresavtalet ska nämnden betala de kostnader som uppstår när lokalerna ska återställas till ursprungligt skick. Nämnden har för att finansiera återställningen begärt ett tilläggsanslag på 2 miljoner kronor.

2015-09-24

Dnr KS/2015:656

Kommunledningsförvaltningen föreslår att vård- och omsorgsnämnden medges tilläggsanslag med 2 miljoner kronor.

Utökad budget för exploateringsverksamheten

Kostnaderna för detaljplan avseende Riksten etapp 4 och Riksten företagspark kommer att öka på grund av att VA utredningarna behöver fördjupas ytterligare. Kommunledningsförvaltningen föreslår att budgeten för exploateringsprojekten utökas med totalt 1,6 miljoner.

Mattias Jansson
Kommundirektör

Niclas Johansson
Ekonomichef

Expedieras till
Text

LÅNGT IFRÅN LAGOM

Delårsrapport 2015:2

- perioden januari-augusti
- prognos för helåret

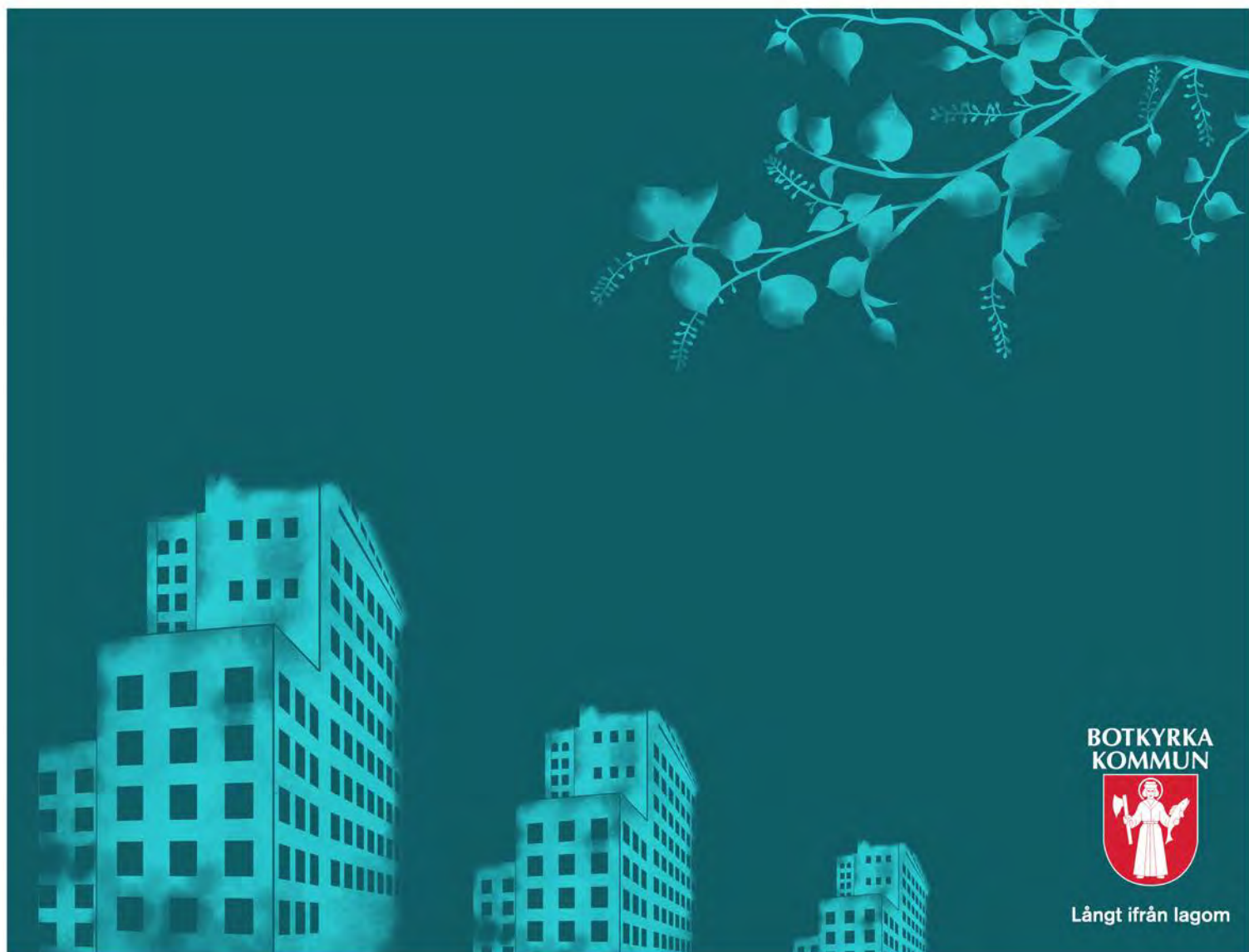

BOTKYRKA
KOMMUN



Långt ifrån lagom

SAMMANFATTNING

DELÅRSBOKSLUTET

Nettokostnaderna för kommunens verksamheter uppgick till 2 906 miljoner under årets första åtta månader. Ökningen jämfört med samma period förra året uppgår till 8 procent. Periodens resultat är positivt med 134 miljoner men ligger lägre än vid motsvarande tidpunkt de senaste åren.

Nämndernas nettokostnadsökning uppgår till 7 procent i augusti. I jämförelse med förra året har kostnaderna för flertalet nämnder ökat i betydligt snabbare takt 2015.

Skatte- och statsbidragsintäkterna har ökat med 3,7 procent.

Nettoinvesteringarna har hittills under året uppgått till 231 miljoner kronor, en ökning med 42 miljoner jämfört med motsvarande tid förra året.

Vid utgången av augusti uppgår kommunens upplåning till 1 915 miljoner inklusive den vidareutlåning som sker till Botkyrkabyggen, Söderenergi och Botkyrka Stadsnät. Den totala upplåningen har minskat med 570 miljoner sedan årsskiftet. Det förklaras av att Handelsbanken Finans övertagit finansieringen av leasingkontraktet för Igelstaverket från kommunen. Exklusive denna återbetalning har skulden ökat med 200 miljoner under året.

PROGNOS FÖR 2015

Prognosen för 2015 pekar i dagsläget mot ett resultat på minus 24,2 miljoner. Årets budgeterade resultat uppgår till plus 13,3 miljoner. Enligt prognosen blir resultatet i balanskravsavstämningen minus 11,5 miljoner.

Prognosen över budgetutfallet för verksamheternas nettokostnader innebär ett överskridande av budget med 31 miljoner. Sett enbart till utfallet för nämnderna uppgår underskottet till 58 miljoner medan de gemensamma posterna inklusive avskrivningar sammantaget pekar mot plus 27 miljoner.

I verksamhetens nettokostnader har vi räknat med att kommunerna i enlighet med beslut i AFA Försäkring kommer att erhålla återbetalning av premier som inbetalades avseende 2004 och vi har räknat med att beloppet för Botkyrkas del kommer att uppgå till 35 miljoner.

Vi räknar med att skatteintäkterna inklusive skatteutjämning kommer att understiga budget med 29 miljoner.

Socialnämnden, vård- och omsorgsnämnden, utbildningsnämnden och tekniska nämnden räknar i

dagsläget med betydande underskott i sina prognoser över budgetutfallet 2015. Obalanserna beskrivs närmare under rubriken "nämndernas prognoser".

I investeringsprognoserna bedöms investeringstakten öka betydligt mot slutet av året och komma att uppgå till 472 miljoner för hela 2015.

Baserat på investeringsvolymen bedömer vi att kommunens egen upplåning under resten av året kommer att öka med omkring 100 miljoner kronor.

GOD EKONOMISK HUSHÅLLNING

För att svara upp mot kommunfullmäktiges uppdrag i flerårsplanen har nämnderna i ettårsplanen 2015 formulerat egna mål med tillhörande mätbara mål, indikatorer och åtaganden. I delårsrapporten redovisas en lägesbeskrivning med exempel på hur nämndernas arbete fortskrider för att nå målen 2015.

Prognoserna över driftkostnader och investeringar 2015 tyder i dagsläget på att bara ett av de två ekonomiska målen för 2015 kommer att uppfyllas.

1. Balanskravresultatet ska uppgå till minst 1,3 procent av skatter och generella statsbidragsintäkter. Prognosen innebär att resultatet är negativt med 11,5 miljoner vilket medför att målet inte uppnås.

2. Självfinansieringsgraden av investeringar ska minst uppgå till 40 procent. Investeringsprognosen innebär att 48 procent av investeringarna finansieras inom ramen för årets budget vilket innebär att målet uppnås.

DEN SAMHÄLLSEKONOMISKA UTVECKLINGEN

Konjunkturprognoserna har under flera år varit alltför optimistiska när det gäller takten i den ekonomiska återhämtningen efter finans- och skuldkriserna. Riskerna för en svagare utveckling överväger fortfarande.

På den internationella scenen har tillväxttakten i Kina med flera länder växlat ner samtidigt som återhämtningen i Europa går fortsatt trögt.

Förutom att den internationella utvecklingen i hög grad påverkar Sveriges export finns även inhemska faktorer som kan hålla tillbaka sysselsättningen och därmed skatteunderlagets ökningstakt.

Bostadsprisernas utveckling uppmärksammas alltmer som ett problem. Om kommande räntehöjningar, skärpta amorteringskrav och andra eventuella statliga åtgärder för att komma tillrätta med prisutvecklingen medför att bostadspriserna snabbt vänder ner, påverkas hushållens konsumtion. En lägre

konsumtion och ett ökat sparande håller tillbaka efterfrågan och är därmed negativt ur tillväxt- och sysselsättningssynpunkt.

Sveriges Kommuner och Landstings prognoser över skatteunderlagets utveckling innebär en ökning med upp emot 5 procent under 2015 och med en ytterligare något snabbare takt under 2016. Åren därefter förväntas ökningstakten avta något till drygt 4 procent per år. Eftersom nuvarande befolkningsanta-ganden från SCB innebär en snabbare befolknings-ökning i Sverige blir ökningen av skatteunderlaget per invånare i riket, medelskattkraften, lägre. I konsekvens med detta påverkas kommunernas in-täkter från inkomststutjämningsystemet negativt.

PERIODEN JANUARI-AUGUSTI 2015

BEFOLKNINGSUTVECKLING

Efter första halvåret uppgår Botkyrkas befolkning till 89 268 personer. Det är en ökning med 367 personer sedan årsskiftet, vilket är en mycket svag ökning jämfört med samma period under de senaste åren.

Befolkningsförändringen förklaras av ett positivt flyttningsnetto (inflyttade minus utflyttade) på 52 personer och ett födelseöverskott (födda minus döda) på 286 personer. Det låga flyttnettot beror framförallt på en större utflyttning till övriga länet, men inflyttningen från utlandet är också lägre jämfört med de senaste åren. Till viss del förklaras den svaga utvecklingen av att skatteverket rensat i be-folkningsregistret. Under de senaste tolv månaderna har befolkningen ökat med 877 personer.

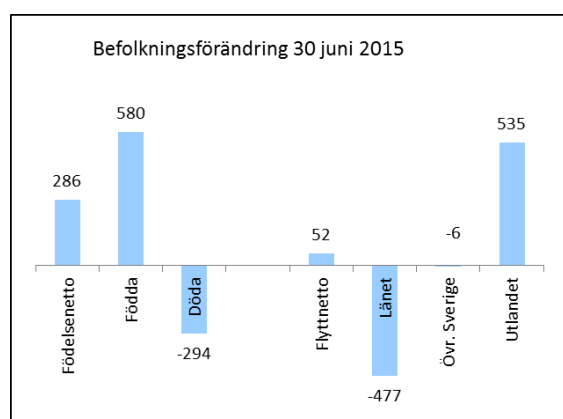

PERSONAL

Antalet årsarbetare inom kommunens verksamheter var i juli 6 368. Det är en ökning med 267 årsarbeta-re jämfört med samma period 2014. Ökningen gäller framförallt utbildningsförvaltningen.

I juli var den sammantagna sjukfrånvaron 7,14 procent, vilket är 1,08 procentenheter högre än

samma period förra året. Det är framförallt den riktigt långa sjukfrånvaron (över 90 dagar) som ökat.

DELÅRSRESULTATET

Delårsresultatet är 134,5 miljoner

Kommunens resultat för perioden januari-augusti blev 134,5 miljoner kronor (247,7 miljoner kronor föregående år).

Verksamhetens nettokostnader inklusive avskrivningar uppgår till 2 906 miljoner efter årets första åtta månader vilket motsvarar en ökning med drygt 8 procent jämfört med förra året.

Nämndernas nettokostnadsökning uppgår till 7 procent. Vid en jämförelse med samma period året innan har flertalet nämnder ökat sina kostnader snabbare i år. Delårsrapporten kommer att ligga till grund för en analys av orsakerna till denna utveckling.

Skatte- och statsbidragsintäkterna har ökat med 3,7 procent jämfört med samma period föregående år men understiger periodens budget med 24 miljoner.

Finansnettot är positivt med 29,4 miljoner kronor och utfallet är högre än budget för perioden. Av beloppet är 24,1 miljoner hänförligt till avkastning- en av kommunens placering av pensionsmedel.

Verksamheternas externa kostnader och intäkter har utvecklats på följande sätt. Här ingår inte skatte- medel eller finansiella poster.

Not 2 Verksamhetens intäkter (mnkr)	Augusti 2015	Augusti 2014	Förändr %
Taxor och avgifter	168,7	159,2	6,0%
Externa bostads- och lokalhyror	59,1	55,5	6,5%
Försäljning av verksamhet	80,3	85,9	-6,5%
Bidrag från staten med flera	209,6	201,1	4,2%
Övriga verksamhetsintäkter	37,6	57,6	-34,7%
Summa intäkter	555,3	559,3	-0,7%
Not 3 Verksamhetens kostnader (mnkr)			
Personalkostnader	-1 884,6	-1 739,5	8,3%
Varor	-176,9	-156,7	12,9%
Entreprenader och köp av verksamhet	-670,6	-636,0	5,4%
Externa lokalhyror	-64,9	-65,5	-0,9%
Bidrag och transfereringar	-171,9	-160,1	7,4%
Verksamhetskostnader	-333,9	-332,4	0,5%
Summa kostnader	-3 302,8	-3 090,2	6,9%

Utfallet för verksamhetens intäkter ligger för perioden något lägre i år jämfört med samma period föregående år. Intäkterna från taxor och avgifter

ökar. Externa bostads- och hyresintäkter har ökat, huvudsakligen beroende på att ett nytt vård- och omsorgsboende öppnade i kommunen under senare delen av 2014.

Verksamhetens kostnader har ökat med 6,9 procent vid jämförelse mot samma period föregående år. Personalkostnaderna inklusive arbetsgivaravgifter och pensionskostnader har ökat med 8,3 procent. Övriga verksamhetskostnader ökar bland annat på grund av ökade elkostnader.

Investeringar

Periodens nettoinvesteringar uppgår till 231 miljoner och är därmed 42 miljoner högre än vid motsvarande tid förra året. Av investeringarna ligger 184 miljoner på tekniska nämnden.

Kommunens eget upplåningsbehov ökar

Vid utgången av augusti uppgår kommunens upplåning till 1 915 miljoner inklusive den vidareutlåning som sker till Botkyrkabyggen, Söderenergi och Botkyrka Stadsnät. Den totala upplåningen har minskat med 570 miljoner sedan årsskiftet. Det förklaras av att Handelsbanken Finans övertagit finansieringen av leasingkontraktet för Igelstaverket från kommunen. Det innebär att 770 mkr har betalats tillbaka till kommunen. Exklusive denna återbetalning har skulden ökat med 200 miljoner under året. Denna ökning förklaras av att kommunens egen upplåning har ökat från 139 miljoner vid årsskiftet till 345 miljoner. Kommunens egen upplåning beräknas öka med ytterligare cirka 100 miljoner kronor under resten av året.

Total upplåning miljoner kronor

Botkyrka kommun	345
Söderenergi	364
Botkyrkabyggen	1 030
Botkyrka Stadsnät	170
Övrigt	5

Summa 1 915

Fortsatt värdeökning på kommunens pensionsplacering under året

För den pensionsskuld som avser åren före 1998 avsatte kommunen 400 miljoner kronor år 2000 i samband med försäljning av kommunens energibolag. Värdet på denna avsättning uppgick vid utgången av perioden till 733 miljoner kronor. I förhållande till årsskiftet innebär det en ökning med 25 miljoner eller 3,6 procent. Den positiva utvecklingen kan i första hand kopplas till en fortsatt stark utveckling av såväl svenska som utländska aktier. Jämfört med delår 1 har dock värdet på avsättningen minskat med drygt 20 miljoner kronor.

Placeringarna i utländska aktier och så kallade alternativa investeringar (hedgefond) har haft en

betydligt bättre utveckling än respektive jämförelseindex. Däremot har placeringarna i svenska aktier och räntefonder haft en något svagare utveckling än sina index.

Nedan följer en sammanställning av de olika tillgångarna:

	Mnkr	Andel %
Svenska aktier	137,0	18,7
Utländska aktier	134,2	18,3
Svenska räntor	334,5	45,6
Alternativa invest.	127,2	17,4
Likvida medel mm	0,2	0,0
Summa	733,1	100

För närvarande har vi en något lägre andel aktier och alternativa placeringar än vad som finns angivet som en normalportfölj, samtidigt som ränteplaceringarna ligger 5,6 procentenheter högre än i normalportföljen.

FLERÅRSPLANENS MÅLOMRÅDEN - UPPFÖLJNING

För att svara upp mot kommunfullmäktiges uppdrag har nämnderna i ettårsplanen 2015 formulerat egna mål med tillhörande mätbara mål, indikatorer och åtaganden. Här redovisas en lägesbeskrivning med exempel på hur nämndernas arbete fortskrider för att nå målen 2015.

Medborgarnas Botkyrka

Som ett led i det långsiktiga och strukturerade våldsförebyggande arbetet har utbildning av vuxna nyckelpersoner och unga mentorer genomförts. En rekryteringsdag för skolmentorer (äldre elever i skolorna) har också genomförts. Dagen föll väl ut och 24 stycken mentorer har utsetts. I arbetet deltar representanter från skola, polis, räddningstjänst och socialtjänst.

I syfte att stärka och öka flickors deltagande i kultur- och fritidsaktiviteter har särskilda satsningar gjorts. Bland annat har baden och rackethallen infört en tjejdag och i arbetet med Albys Hjärta har särskilt fokus lagts på tjejers motion och fysisk tillgänglighet. När det gäller mötesplatserna för unga vuxna är killarnas dominans stor och ett förändringsarbete pågår, men att påverka tjejernas deltagande bedöms ta tid.

Samtliga äldre över 80 år informeras via brev om det stöd och den service som finns i kommunen och om möjligheten till ett förebyggande hembesök av biståndshandläggare.

Framtidens jobb

Arbetsmarknads- och vuxenutbildningsnämnden bedömer att målet om att 2 000 Botkyrkabor ska

arbete eller studera sex månader efter avslutad utbildning/insats kommer att uppnås. Den uppföljning som gjorts hittills i år avser avslutade insatser juli 2014 till februari 2015. Totalt har 1 262 personer slutat. Av dessa har förvaltningen kommit i kontakt med 808 personer, varav 66 procent har arbete eller fortsatt sin utbildning.

1 420 ungdomar har fått sommarjobb genom kommunen, 759 tjejer och 661 killar. Drygt 1 000 fick plats inom kommunens förvaltningar, 136 i bolagen och närmare 200 inom föreningslivet. Ett mindre antal ungdomar fick sommarjobb inom näringslivet.

Välfärd med kvalitet för alla

Kunskapsresultaten för årskurs 9 har ökat, då andelen elever som fått betyg i alla ämnen har ökat. Preliminärt meritvärde för årskurs 9 blev 216 för läsåret 2014/2015, medan meritvärde för 2013/2014 var 207.

I augusti invigdes Albys Hjärta, ett aktivitetshus för alla. Arbetet har präglats av en tydlig inriktning på delaktighet och inflytande från ungdomar, bland annat har det funnits arbetsgrupper för rummens utformning, fasadens utsmyckning och själva invigningen.

För att ge brukarna inom äldreomsorgen och funktionsnedsättningsområdet större inflytande och delaktighet anordnas bland annat brukarråd. Ett arbete pågår med att utveckla mötenas innehåll och upplägg. Den brukarombudsman som anställts under året har som uppgift att stärka inflytandet för personer som har en utvecklingsstörning eller en neuropsykiatrisk diagnos.

Grön stad i rörelse

Planberedskapen är god och för närvarande pågår 43 detaljplaner som sammantaget innehåller nästan 2 900 nya lägenheter. Hittills i år har åtta detaljplaner, med närmare 400 bostäder och ca 20 000 kvadratmeter verksamhetslokaler, vunnit laga kraft.

Arbetet med att marknadsföra kommunen bland byggbolag och investerare visar goda resultat och intressentlistan växer stadigt. Den 25 september genomför vi en fullsatt stadsbyggnadsdag i Alby under temat Botkyrkas offentliga rum. Syftet med eventet är att visa upp de senaste satsningarna för att intressera byggbolagen och cirka 130 deltagare är anmälda. Bland annat kommer Mitt Alby, Titania och Botkyrkabyggen att medverka genom att berätta om sina projekt i kommunen.

Som ett led i att skapa fungerande stråk inom och mellan kommunens stadsdelar har flera nya gång- och cykelvägar färdigställts, exempelvis ny gång- och cykelväg Skarpbrunnsvägen, länk mellan

Tumba och Salem, ny gångförbindelse vid Nejlkevägen/Hörselgången.

Ett kvitto på att kommunen arbetar bra med klimatanpassning enligt Botkyrka kommuns klimatstrategi är andra platsen i försäkringsbranschens och IVL:s ranking av Sveriges kommuner.

Kultur och kreativitet ger kraft

Invigningen av den nya folkhälsoparken i Alby planeras till november. Parken ska ge möjlighet till att spontant utföra kultur och idrott och utgår från stadsbyggnadsidéen för Alby. Parken kommer att innehålla mötesplatser med grill, café och solstolar. Det ska finnas dj-bås och en scen. En basketplan byggs och det blir plats för pingis, tennis, kickbik och skateboard samt ett stort utegym.

En effektiv och kreativ kommunal organisation

Bygglov-, anmälan- och tillsynsärenden har ökat med 40 procent under januari till augusti jämfört med samma period 2014. Samtidigt har antalet avgjorda beslut ökat med 30 procent. Däremot har ett svårt rekryteringsläge och den ökade ärendeinströmningen medfört att antalet inkomna och antalet avgjorda ärenden inte är i balans.

Det är möjligt att tanka kommunens bilar fossilbränslefritt, men bilarna tankas bara till 50-70 procent med rätt bränsle. För att lyckas fullt ut skulle vi behöva ha tillgång till fler tankställen, men också ett fortsatt arbete med att medvetandegöra bilanvändarna om vikten av att tanka fossilbränslefritt. El och uppvärmning är så gott som fossilbränslefri.

PROGNOS FÖR 2015

UTFALL FÖR HELÅRET 2015

Prognosen för 2015 pekar i dagsläget mot ett resultat på minus 24,2 miljoner vilket är 38 miljoner sämre än budget. Resultatet i avstämningen mot balanskravet beräknas till minus 11,5 miljoner.

Prognosen innebär att nettokostnaderna ökar med 5,6 procent jämfört med 2014 medan ökningstakten för skatt inklusive skatteutjämning stannar vid 4,3 procent.

Budgetutfall 2015
Prognos för helåret, mnkr

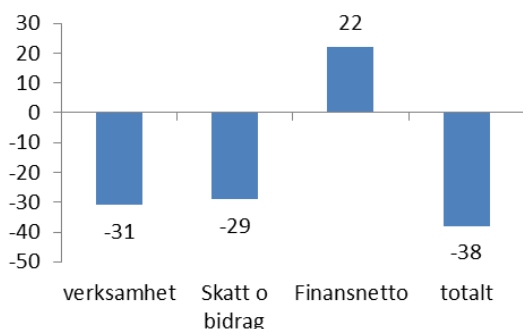

Prognosen för verksamheternas nettokostnader innebär ett överskridande av budget med 31 miljoner. Sett enbart till utfallet för nämnderna uppgår underskottet till 58 miljoner. Totalt sett ligger nämndernas bedömningar på liknande nivå som i april då prognoserna slutade på minus 56 miljoner.

De gemensamma posterna pekar i riktning mot ett överskott med 27 miljoner. I helårsprognosen har vi då räknat med att kommunerna i enlighet med beslut i AFA Försäkring kommer att erhålla återbetalning av försäkringspremier som inbetalades avseende 2004. Återbetalningen väntas ske under det fjärde kvartalet 2015 och vi har räknat med att beloppet för Botkyrkas del kommer att uppgå till 35 miljoner.

Balanskravet uppnås inte utan förbättringsåtgärder

Enligt kommunallagens balanskrav ska det finnas balans mellan kostnader och intäkter. För detta ändamål ska en särskild balanskravsavstämning upprättas. Vid tillämpningen ska undantag göras för eventuella realisationsvinster vid försäljning av fast egendom. Undantag kan även göras för kostnader för vilka kommunen tidigare gjort avsättningar.

Beräknat resultat	-24,2
Avkastning pensionsmedel	-24,1
Kompetensfond (ombudgetering (2014))	14,2
Resultat VA verksamheten	-2,4
Disp av pensionsmedel	<u>25,0</u>
Resultat enligt balanskravsavstämning	-11,5

Budgeterat resultat enligt principerna i balanskravsavstämningen är 44,1 miljoner. En avstämning mot balanskravet indikerar i dagsläget ett resultat på minus 11,5 miljoner.

Socialnämnden, vård- och omsorgsnämnden, utbildningsnämnden och tekniska nämnden har betydande budgetavvikelser i sina prognoser. Obalanserna beskrivs närmare under rubriken "nämndernas prognoser".

Budgetutfall 2015
Prognos för helåret, mnkr

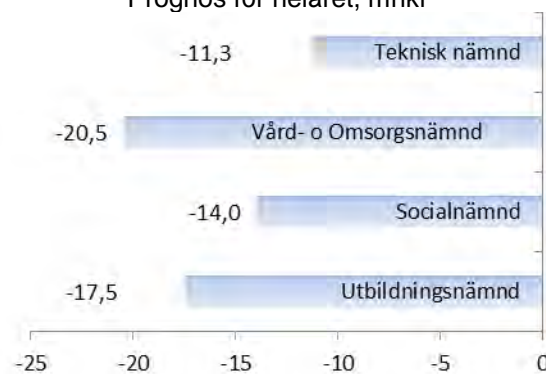

Sammantaget räknar nämnderna i sina prognoser med att nettokostnaderna ökar med drygt 6 procent jämfört med 2014. Sveriges Kommuner och Landsting räknar med att prisindex, som är ett vägt index för kommunal verksamhet, kommer att uppgå till 2,4 procent för 2015. Nämndernas prognoser indikerar därmed betydande verksamhetsökningar utöver vad som följer av pris- och löneförändringar.

Skatteintäkterna lägre än beräknat

Vi räknar med att skatteintäkterna inklusive skatteutjämnning kommer att understiga budget med 28,6 miljoner. Prognosen är därmed 7 miljoner sämre än i delårsrapport 1. Den viktigaste orsaken till utfallet är att det generella statsbidraget är lägre än enligt förutsättningarna i höstas vilket resulterar i att den så kallade regleringsposten blir negativ för alla kommuner.

Kommunen använder Sveriges Kommuner och Landstings prognos över skatteunderlagets utveckling. Nuvarande prognoser över skatteunderlaget i riket pekar mot en ökning med 4,8 procent för 2015 vilket är en sänkning med 0,2 procent jämfört med prognosen från i våras. Därutöver har avräkningarna från 2013 och 2014 blivit lägre vilket påverkat 2015 års skatteintäkter negativt. Kommunens skatteintäkter 2015 bygger på antalet invånare den 1 november 2014. Den antagna befolkningen den 1 november var något för hög vilket orsakar en negativ budgetavvikelse med 3,4 miljoner.

Finansnetto

Finansnettot beräknas bli positivt med 33 miljoner kronor, vilket är 22 miljoner bättre än budget. Utfallet beror helt på avkastningen av placerade medel för pensioner vilket ingår med 24,1 miljoner. Avkastningen räknas inte in vid avstämningen mot balanskravet.

Investeringarna – prognos 472 miljoner

Enligt nämndernas bedömningar kommer investeringarna att uppgå till 472 miljoner för hela 2015 vilket är betydligt högre än de närmast föregående åren men i förhållande till prognosen i delårsrapport

1 är nivån lägre. Beloppsmässigt dominerar bygginvesteringarna under tekniska nämnden. Bland större aktuella projekt för året återfinns;

- Storstretsskolan, upprustning
- Rikstens skola
- Alby fritidsgård
- Förskolorna Humlan, Albydalen och Prästkragen
- Tullinge Idéhus

Ökad upplåning under resten av året

Baserat på prognosen kring investeringsutvecklingen bedömer vi att kommunens egen upplåning under resten av året kommer att öka med omkring 100 miljoner kronor.

NÄMNDERNAS PROGNOSE

Utbildningsnämnden

Utbildningsnämndens prognos visar ett underskott mot budget på 17,5 miljoner kronor varav 2,5 miljoner kronor redovisas på förvaltningsgemensamma el- och IT kostnader samt 16,5 miljoner kronor inom de kommunala utförarenheterna. Beställarbudgeten visar däremot ett överskott på 1,3 miljoner kronor.

Det prognostiserade underskottet inom utförarenheterna fördelas med 2,1 miljoner kronor inom förskolan, med 7,9 miljoner kronor inom grundskolan och 6,3 miljoner kronor inom gymnasieskolan. Av gymnasieskolans totala underskott ligger 4 miljoner kronor på gymnasiesärskolan.

Kommunstyrelsen

Kommunstyrelsen exklusive exploateringsintäkter redovisar i sin prognos ett positivt utfall mot budget på 1,6 miljoner kronor.

Överskottet beror främst på vakanser i avvaktan på ny organisation 2016, att vissa projekt har förskjutits i tid samt lägre kostnader för bidrag och ersättningar än vad som är budgeterat. Vissa osäkerheter finns som är kopplade till problem i initieringsfasen med den nya prismodellen för IT-tjänster.

Prognostiserade exploateringsintäkter uppgår till netto 9,6 miljoner kronor. Det är 0,4 miljoner lägre än budgeterat. Jämfört med delår 1 har prognosen försämrats med 4 miljoner kronor, vilket främst beror på att två projekt kommer att avslutas först 2016 till följd av att lantmäteriförrättningar tagit längre tid än beräknad.

Kultur- och fritidsnämnden

Nämnden räknar med ett ekonomiskt överskott med 1,8 miljoner i förhållande till budget. Lägre personal- och lokalkostnader medverkar till utfallet. Dessutom har elkostnaderna blivit lägre än beräknat. För allmätkultur och bibliotek befaras mindre

underskott vilket i någon mån påverkar resultatet i negativ riktning.

Socialnämnden

Socialnämnden redovisar i sin prognos ett underskott mot budget på 14 miljoner kronor. I detta ingår kostnader med anledning av bränderna riktade mot socialtjänsten, vilka beräknas till 3 miljoner.

Jämfört med delår 1 innebär prognosen en förbättring med närmare 9 miljoner. Förbättringen beror på att de åtgärder som vidtagits under våren börjat ge resultat, att fler externa placeringar kunnat avslutas och vakanshållning av tjänster. Ytterligare åtgärder planeras.

Den största negativa budgetavvikelsen på 10,3 miljoner gäller verksamhet riktad till barn och ungdomar och då främst jourhems-kostnader, personal-kostnader och bränderna. Förvaltningen har behövt köpa allt fler dyra konsulentstödda jourhem, vilket beror på att fler barn är i behov av familjehemsvård, samtidigt som dessa är svåra att hitta. Däremot minskar kostnaderna för institutionsplaceringar, vilket beräknas ge ett överskott mot budget på 1,5 miljoner.

Kostnaderna för ekonomiskt bistånd beräknas medföra ett underskott mot budget på 5,6 miljoner. Nuvarande prognos är dock lägre än utfallet för 2014.

Vård- och omsorgsnämnden

Vård- och omsorgsnämndens prognos visar ett underskott mot budget på 20,5 miljoner kronor.

Det sammantagna underskottet inom äldreomsorgen uppgår till 16,3 miljoner varav 11,4 miljoner redovisas för externa placeringar enligt SoL, 8 miljoner kronor inom hemtjänsten och 1,6 miljoner kronor inom myndighetsverksamheten. Övriga verksamheter visar ett överskott på 4,7 miljoner kronor.

Jämfört med budget motsvarar underskottet för externa placeringar enligt SoL 16,2 årsplaceringar inom vård- och omsorgsboenden. I prognosen ingår åtgärder att erbjuda externt placerade en vård- och omsorgsplats inom kommunen.

Verksamhetsområdet omsorg för personer med funktionsnedsättning redovisar sammantaget ett underskott på 13,4 miljoner kronor varav 6,7 miljoner kronor redovisas för externa placeringar enligt LSS, 4,8 miljoner kronor inom personlig assistans och 1,9 miljoner kronor inom myndighetsverksamheten.

Underskottet för externa placeringar enligt LSS beror dels på volymökningar som motsvarar 5 boendeplaceringar. Nämnden ser över processen vid

placeringar till boenden enligt LSS för att effektivisera och på så sätt minska antalet köpta platser. Dessutom pågår ett arbete med att minska dygnspriset vid omförhandling av externa placeringar.

Myndighetsverksamheten för både SoL och LSS har under de senaste åren haft en stor personalomsättning. Det har varit svårt att rekrytera erfarna handläggare till de vakanta tjänsterna. För att stötta och lära upp de nyrekryterade som ofta är unga och nytexaminerade handläggare har konsulter tagits in.

Central ledning och administration redovisar ett prognostiserat överskott på 9,3 miljoner kronor vilket till största delen avser en förvaltningsövergripande buffert.

Arbetsmarknads- och vuxenutbildningsnämnden
Nämndens prognos visar på ett överskott mot budget på 2,6 miljoner kronor.

Överskottet beror framförallt på vakanser inom arbetsmarknadsverksamheten i samband med omorganisation. Men förklaras också av att arbetsförmedlingen hänvisat färre deltagare än budgeterat till kommunens arbetsmarknadsprogram. Överskottet beräknas till 2,2 miljoner.

Överskott redovisas också för Xenters verksamheter med 1 miljon främst genom högre intäkter för uppdragsverksamheten. Daglig verksamhet redovisar underskott med 0,7 miljoner på grund av fler nya deltagare än budgeterat.

Samhällsbyggnadsnämnden

Totalt räknar nämnden med ett utfall på minus 0,2 miljoner i sin helårsprognos. Ett underskott inom gata- parkverksamheten kompenseras i stort med överskott framförallt inom bygglov.

Miljö- och hälsoskyddsnämnden

Nämnden räknar med att nettoutfallet är i nivå med budget.

Tekniska nämnden

Prognosen för tekniska nämnden ligger i dagsläget på minus 11,3 miljoner kronor inklusive ett beräknat överskott för VA verksamheten med 2,4 miljoner.

På fastighetssidan ligger prognosen på minus 13,1 miljoner. I driftutfallet ligger renoveringsåtgärder på Storvretsskolan med 10,8 miljoner. En analys av åtgärderna ska visa om några av de nedlagda kostnaderna är att betrakta som investeringsutgift varför prognosen i denna del är osäker.

Verksamheten teknik och logistik räknar med ett resultat som ligger 1,4 miljoner bättre än budget.

BOLAGENS RESULTAT

Till delårsrapporterna gör kommunen inte någon sammanställd redovisning över koncernkoncernen och dess ingående bolag eftersom villkoren för detta inte är uppfyllda. Bolagens delårsresultat (för perioden januari – augusti) och prognos för helåret 2015 redovisas nedan.

Koncernbolag mnkr	Resultat 2015-08-31	Prognos helår 2015	Resultat helår 2014	Resultat 2014-08-31
Hågelbyparken	-0,3	-0,5	0,4	0,2
Upplev Botkyrka	-0,2	-0,5	0,4	-0,1
SRV	8,1	4,7	19,0	1,2
Södertörns fjärrvärme före koncernbidrag	61,0	92,0	101,6	62,0
Botkyrkabyggen inkl dotterbolag	58,0	59,1	48,3	74,9
Botkyrka Stadsnät	6,7	1,5	2,0	-1,6
Söderenergi	26,5	42,1	99,0	46,1
Södertörns Energi	46,0	69,9	67,1	38,3

Botkyrkabyggen redovisar för perioden ett resultat om 58,0 miljoner kronor. För helåret har bolaget prognostiserat ett resultat om 59,1 miljoner kronor, vilket är 12,4 miljoner kronor högre än bolagets budget för 2015. Detta förklaras bland annat av ökade fakturerade intäkter samtidigt som kostnader för värme, el och vatten beräknas blir lägre än budgeterat.

Upplev Botkyrka AB redovisar ett resultat om -0,2 miljoner kronor för perioden. Prognosen för 2015 är ett resultat om -0,5 miljoner kronor. Bolaget har under året haft minskade intäkter på Subtopia, vilket påverkar resultatet.

Hågelbyparken AB redovisar ett resultat om -0,3 miljoner kronor. Prognosen för året är ett resultat om -0,5 miljoner kronor. Bolaget har under året haft minskade intäkter på grund av hyresintäktsbortfall för restaurangen och vandrarhemmet vilket påverkar resultatet.

Botkyrka stadsnät redovisar ett resultat för perioden om 6,7 miljoner kronor. Prognosen för helåret är ett resultat om 1,5 miljoner kronor.

Södertörns Fjärrvärme AB redovisar för perioden ett resultat om 61,0 miljoner kronor före koncernbidrag. Prognosen för helåret är dock 92,0 miljoner kronor före koncernbidrag. En ny prismodell gör att värdet inte får så stort genomslag som det skulle kunnat få. Den varma vintern som innebar lägre intäkter vilket till viss del kompenseras av återbetalning för energiskatt från Fortumsamarbetet.

Söderenergi redovisar ett resultat för perioden om 26,5 miljoner. Intäkterna från värme blev på grund av den varma vintern och våren lägre än budgeterat. Orsaken till att resultatet i år är lägre än motsvarande period föregående år är omläggningen av leasing när bolaget gick in i K3. Räntekostnaden ökade med ca 48 mkr. Dock blev periodens rörelse-resultat 27,0 mkr bättre än motsvarande period föregående år. Prognosen för helåret är ett resultat om 42,1 miljoner kronor vilket är i nivå med den budget som lagts för helåret.

SRV AB redovisar för perioden ett resultat om 8,1 miljoner kronor. Detta förklaras bland annat av en ökad omsättning. Bolaget har dock även haft ökade produktionskostnader för perioden. Prognosen för 2015 är ett resultat om 4,7 miljoner kronor.

Södertörns Energi redovisar ett resultat om 46 miljoner för perioden. Prognosen för helåret 2015 uppgår till 69,9 miljoner.

BUDGETUTFALL I AUGUSTI/ HELÅRSPROGNOS 2015

DRIFTREDOVISNING

Mnkr	Augusti Not	Augusti 2015	Augusti 2014	Förändr 15/14	Budget	Prognos	Avvikelse helår
					2015 helår	2015 helår	
Kommunstyrelsen		-175,3	-171,2	2%	-291,3	-289,6	1,7
Exploatering/kommunstyrelsen		4,3	21,7		10,0	9,6	-0,4
Revision		-1,9	-2,0	-5%	-3,9	-3,9	0,0
Samhällsbyggnadsnämnden		-80,6	-74,2	9%	-148,2	-148,4	-0,2
Miljö- och hälsoskydds-nämnden		-4,8	-4,1	17%	-11,7	-11,7	0,0
Tekniska nämnden		6,3	0,7		-3,0	-16,7	-13,7
Teknisk nämnd, VA		5,7	2,1		0,0	2,4	2,4
Kultur- och fritidsnämnden		-140,9	-129,8	9%	-219,4	-217,6	1,8
Arbetsmarknads- och vuxenutbildningsnämnden		-128,2	-114,0	12%	-226,9	-224,3	2,6
Utbildningsnämnden		-1 458,4	-1 346,5	8%	-2 232,1	-2 249,6	-17,5
Socialnämnden		-359,0	-347,4	3%	-538,5	-552,5	-14,0
Vård- och omsorgsnämnden		-645,8	-601,7	7%	-945,4	-965,9	-20,5
Summa nämndernas nettokostnader		-2 978,6	-2 766,4	7%	-4 610,4	-4 668,2	-57,8
Gemensamma poster	1	231,1	235,5	-2%	298,6	325,6	27,0
SUMMA		-2 747,5	-2 530,9	8%	-4 311,8	-4 342,6	-30,8
Periodens budget		-2 874,5	-2 761,3	4%			

INVESTERINGSREDOVISNING

Mnkr	Augusti	Augusti	Budget	Prognos
	2015	2014	2015 helår	2015 helår
Kommunstyrelsen	9,2	7,6	27,3	19,2
Samhällsbyggnadsnämnden	10,1	33,5	54,6	35,1
Tekniska nämnden	184,2	122,6	255,5	347,0
Varav långa byggprojekt	135,5	80,9		264,6
Varav korta projekt	48,7	41,8	255,5	82,4
Kultur- och fritidsnämnden	10,8	5,4	31,1	28,8
Arbetsmarknads och vuxenutbildningsnämnden	3,4	1,1	7,0	7,0
Utbildningsnämnden	10,5	11,1	48,3	26,5
Socialnämnden	0,8	0,2	7,5	2,0
Vård- och omsorgsnämnden	2,4	7,2	6,3	6,1
Avsatt för speciella ändamål	0,0	0,0	154,0	0,0
SUMMA	231,4	188,7	591,6	471,7

RESULTATRÄKNING

Mnkr	Not	Augusti	December	Augusti	helår	helår
		2015	2014	2014	2015	2015
		utfall	utfall	utfall	budget	prognos
Verksamhetens intäkter	2, 9	555,3	851,8	559,3		
Verksamhetens kostnader *)	3	-3 302,8	-4 959,3	-3 090,2	-4311,8	-4 342,6
Avskrivningar	4	-158,5	-232,3	-151,4	-239,0	-239,0
Verksamhetens Nettokostnader		-2 906,0	-4 339,8	-2 682,3	-4 550,8	-4 581,6
Skatteintäkter	5	2 074,4	2 943,5	1 974,1	3 114,5	3 114,3
Generella statsbidrag och utjämning	6	936,7	1 395,8	930,9	1 438,1	1 409,7
Finansiella intäkter	7	114,1	199,7	132,7	80,0	159,1
Finansiella kostnader	8	-84,7	-161,4	-107,7	-68,5	-125,7
Resultat	1, 9	134,5	37,8	247,7	13,3	-24,2

*) Budget / prognos = nettokostnader

BALANSRÄKNING

Mnkr		Augusti	December	Augusti
TILLGÅNGAR	Not	2015	2014	2014
Anläggningstillgångar				
<i>Materiella anläggningstillgångar</i>				
Mark, byggnader och tekniska anläggningar	11	4 021,1	3 956,8	3 909,4
Maskiner och inventarier	12	182,0	179,0	167,5
<i>Finansiella anläggningstillgångar</i>				
Aktier och andelar i dotter- och intressebolag	13	542,5	536,8	523,1
Långfristiga fordringar	14	1 568,8	1 575,4	2 034,5
Summa anläggningstillgångar		6 314,4	6 248,0	6 634,5
Omsättningstillgångar				
Exploateringsmark	15	6,5	3,0	8,0
Förråd		0,9	0,8	1,1
Kortfristiga fordringar	16	243,4	257,9	276,0
Kortfristiga placeringar	17	630,9	607,1	595,1
Kassa och bank	18	47,0	716,3	41,7
Summa omsättningstillgångar		928,7	1 585,1	921,9
SUMMA TILLGÅNGAR		7 243,1	7 833,1	7 556,4
SKULDER OCH EGET KAPITAL				
Eget kapital	19	4 116,9	3 982,4	4 192,3
därav periodens/ årets resultat		134,5	37,8	247,7
<i>Avsättningar</i>				
Avsättningar för pensioner och likn förpliktelser	20	401,0	387,1	381,4
Andra avsättningar	21	0,8	1,0	1,1
Skulder				
Långfristiga skulder	22	1 686,4	1 481,1	1 430,1
Kortfristiga skulder	23	1 038,0	1 981,5	1 551,5
SUMMA SKULDER OCH EGET KAPITAL		7 243,1	7 833,1	7 556,4

		Augusti 2015	December 2014	Augusti 2014
Ingångna borgensförbindelser	24	1 324,8	1 330,1	1 590,1
Pensionsförpliktelser som inte har tagits upp bland skulderna eller avsättningarna, inkl särskild löneskatt 24,26%		1 721,2	1 750,4	1 771,8
Operationella leasingavtal	25	83,2	104,3	98,0
Övriga ansvarsförbindelser pensioner, förtroen- devalda, inklusive särskild löneskatt 24,26%		3,3	3,3	2,8

KASSAFLÖDESANALYS

Mnkr	Not	Augusti 2015	December 2014	Augusti 2014
Den löpande verksamheten				
Resultat efter finansiella poster		134,5	37,8	247,7
Just för poster som inte ingår i kassaflödet	10	172,2	249,8	163,3
Kassaflöde från den löpande verksamheten före förändring av rörelsekapital				
Kassaflöde från förändringar i rörelsekapitalet		306,7	287,6	411,0
Ökning(-)/ minskning(+) av förråd o expl mark		-3,6	8,3	3,1
Ökning(-)/ minskning(+) av kortfristiga placeringar		-23,8	-19,0	85,6
Ökning(-)/ minskning(+) av kortfristiga fordringar		14,5	103,7	-7,0
Ökning(+)/ minskning(-) av kortfristiga skulder		-183,5	187,0	-373,0
Kassaflöde från den löpande verksamheten		110,3	567,6	119,7
Investeringsverksamheten				
Nettoinvestering, materiella tillgångar		-225,8	-348,0	-208,2
Nettoinvestering, finansiella tillgångar		-5,7	-16,4	-2,7
Kassaflöde från investeringsverksamheten		-231,5	-364,4	-210,9
Finansieringsverksamheten				
Upptagna lån		255,3	330,0	778,9
Amortering av skuld		-810,0	-490,0	-860,0
Ökning (-)/ minskning (+) av långfristiga fordringar		6,6	487,7	28,6
Kassaflöde från finansieringsverksamheten		-548,1	327,7	-52,5
Årets/ periodens kassaflöde		-669,3	530,9	-143,7
Likvida medel vid årets början		716,3	185,4	185,4
Likvida medel vid periodens/ årets slut		47,0	716,3	41,7

NOTER

Mnkr	Augusti 2015	December 2014	Augusti 2014	Mnkr	Augusti 2015	December 2014	Augusti 2014
Not 1 Gemensamma och interna poster				Not 4 Avskrivningar			
<i>Intäkter</i>				Maskiner, inventarier och tekniska anläggningar			
Kalkylerad kapitaltjänst	229,7	326,7	221,2	Fastigheter och anläggningar	-30,0	-40,5	-26,8
Schablonbidrag flyktingar	17,4	32,1	14,7	Nedskrivningar	-128,5	-188,9	-124,6
Statsbidrag minoritetsspråk	0,0	-	0,0	Summa	-158,5	-232,3	-151,4
Kalkylerad pension	92,8	130,3	86,4	Not 5 Skatteintäkter			
Återbetalning AFA	0,0	-	0,0	Preliminär kommunalskatt	2 076,2	2 952,3	1 968,2
Differens po pålägg	22,5	35,9	20,6	Preliminär slutavräkning			
Övriga intäkter	0,0	0,5	1,9	innevarande år	2,3	0,6	9,2
Summa intäkter	362,4	525,5	344,8	Slutavräkningsdifferens			
				föregående år	-4,1	-9,4	-3,3
				Summa	2 074,4	2 943,5	1 974,1
<i>Kostnader</i>				Not 6 Generella statsbidragsintäkter/statsbidrag och utjämning			
Fastighetsskatt och försäkringar	-11,0	-7,2	-10,9	Inkomstutjämningsbidrag	675,4	968,6	645,7
Pensionsutbetalningar	-58,9	-71,5	-47,4	Regleringsbidrag/-avgift	-2,3	20,3	13,5
Förändring semesterlöneskuld	36,2	-9,4	38,1	Struktur- och införandebidrag	22,9	70,6	47,1
Förändring timlöner mm	3,1	-5,4	-0,6	Kostnadsutjämningsbidrag	134,4	175,2	116,8
Nedskrivning intäktsfordringar	0,0	-	0,0	Bidrag för LSS-utjämning	20,7	38,6	25,7
Pensioner, avsättning	-9,3	-28,0	-19,0	Kommunal fastighetsavgift	84,3	122,6	82,0
Pensioner, avgiftsbestämd del	-77,3	-119,7	-62,2	Särskild kompensation höjda sociala avgifter för unga	1,3	0,0	0,0
Finansiell leasing	-1,0	-0,2	-3,5	Summa	936,7	1 395,8	930,9
Täckning av hyror	1,9	2,9	-	Not 7 Finansiella intäkter			
Stiftelsekapital	0,0	0,0	0,0	Ränteintäkter	77,4	155,3	108,7
Intern försäkring	0,0	-	-0,1	Fondutdelning placerade medel	5,1	6,7	10,8
Övriga kostnader	-15,0	0,0	-3,7	Återföring, orealiserad förlust	0,1	-	-
Summa kostnader	-131,3	-238,5	-109,3	Realiserad kursvinst, placerade medel	19,1	12,7	2,5
Summa netto	231,1	287,0	235,5	Borgensavgift	5,8	15,4	10,1
Not 2 Verksamhetens intäkter				Aktieutdelning koncernbolag och andra företag	6,0	6,0	-
Taxor och avgifter	168,7	241,4	159,2	Övriga finansiella intäkter	0,6	3,6	0,6
Externa bostads- och lokalhyror	59,1	84,7	55,5	Summa	114,1	199,7	132,7
Försäljning av verksamhet	80,3	132,6	85,9	Not 8 Finansiella kostnader			
Bidrag från staten m.fl.	209,6	323,5	201,1	Räntekostnader	-81,2	-159,1	-110,7
Övriga verksamhetsintäkter	37,6	69,6	57,6	Intern ränta under byggtid	0,8	4,0	6,5
Summa	555,3	851,8	559,3	Orealiserad förlust, placerade medel	0,0	-0,6	-
Not 3 Verksamhetens kostnader				Realiserad förlust, placerade medel	0,0	-0,3	-0,3
Personalkostnader	-1 884,6	-2 774,4	-1 739,5	Räntekostnad, pensioner	-3,7	-5,0	-3,0
Varor	-176,9	-297,2	-156,7	Bankkostnader	-0,2	-0,3	-
Entreprenad och köp av verksamhet	-670,6	-1 001,3	-636,0	Övriga finansiella kostnader	-0,4	-0,1	-0,2
Externa lokalhyror	-64,9	-93,8	-65,5	Summa	-84,7	-161,4	-107,7
Bidrag och transfereringar	-171,9	-240,1	-160,1				
Verksamhetskostnader	-333,9	-552,5	-332,4				
Summa	-3 302,8	-4 959,3	-3 090,2				

	Augusti	December	Augusti		Augusti	December	Augusti
Mnkr	2015	2014	2014	Mnkr	2015	2014	2014
Not 9 Jämförelsestörande poster				Markreserv			
Intäkter				Akkumulerad anskaffning	58,9	43,0	43,0
Försäljning av exploateringsfastighet (exploateringsnetto)	2,5	19,7	26,6	Ingående balans	58,9	43,0	43,0
Avkastning pensionsavsättning	24,1	19,3	13,0	Under året investerat	-	15,9	15,9
Summa jämförelsestörande	26,6	39,0	39,6	Omklassificering till exploateringsfastigheter			
Kostnader				omsättningstillgångar	-	-	-
Nedskrivning materiella anläggningstillgångar	-	-2,9	-	Omföringar inom anläggnings- tillgångar investeringar	-	-	-
SL-avtal upprustning tunnelbanestationer Hallunda och Norsborg	-15,0	-	-	Utgående balans	58,9	58,9	58,9
Summa jämförelsestörande	-15,0	-2,9	0,0	Varav mark	58,9	58,9	58,9
Summa jämförelsestörande	11,6	36,1	39,6	Fastigheter för affärsverksamhet			
Not 10 Justering för poster som ej ingår i kassaflödet				Akkumulerad anskaffning	310,7	270,3	270,3
Avskrivningar	158,5	232,3	151,4	Akkumulerad avskrivning	-97,6	-88,7	-88,7
Pensionsavsättning	13,8	17,6	11,9	Ingående balans	213,1	181,6	181,6
Övriga avsättningar	-0,1	-0,1	-	Under året investerat	25,9	40,4	13,8
Summa	172,2	249,8	163,3	Under året avskrivet	-6,5	-8,9	-5,8
Not 11 Mark, byggnader och tekniska anläggningar				Utgående balans	232,5	213,1	189,6
Verksamhetsfastigheter				Varav mark	0,1	0,1	0,1
Akkumulerad anskaffning	5 207,4	4 998,0	4 998,0	Mark och fastigheter för annan verksamhet			
Akkumulerad avskrivning	-2 059,8	-1 900,9	-1 900,9	Akkumulerad anskaffning	514,2	505,3	505,3
Ingående balans	3 147,6	3 097,1	3 097,1	Akkumulerad avskrivning	-283,8	-270,8	-270,8
Under året investerat	162,6	209,4	133,9	Ingående balans	230,4	234,5	234,5
Omklassificeringar	-	-	0,0	Under året investerat	1,8	8,9	3,6
Omföringar mark	-	-	0,0	Under året avskrivet	-8,9	-13,0	-8,6
Under året avskrivet	-105,2	-156,0	-102,8	Utgående balans	223,3	230,4	229,5
Nedskrivet	-	-2,9	-	Varav mark	59,4	59,4	59,4
Utgående balans	3 205,0	3 147,6	3 128,2	Ingående balans			
Varav mark	48,0	48,0	48,0	Exploateringar (anläggningstillgång)			
Publika fastigheter				Ingående balans	58,1	59,8	59,8
Akkumulerad anskaffning	422,5	399,5	399,5	Under året investerat	-1,3	3,5	10,4
Akkumulerad avskrivning	-173,9	-162,7	-162,7	Under året slutredovisat	-0,7	-5,1	-
Ingående balans	248,6	236,8	236,8	Under året omklassificerat från anläggningstillgångar markreserv	-	-	0,0
Omklassificeringar	-	-	0,0	Summa Exploateringsmark	56,1	58,2	70,2
Under året investerat	4,6	23,0	3,6	Pågående projekt			
Under året avskrivet	-7,9	-11,2	-7,4	Utgående balans	4 021,1	3 956,8	3 909,4
Utgående balans	245,3	248,6	233,0	Not 12 Maskiner, inventarier och tekniska anläggningar			
Varav mark	15,2	15,2	15,2	Anskaffningsvärde	770,6	718,4	718,4
				Akkumulerad avskrivning	-591,6	-551,1	-551,1
				Ingående balans	179,0	167,3	167,3
				Under året investerat	33,0	52,2	27,1
				Försäljning/utrangering	-	-	-
				Under året avskrivet	-30,0	-40,5	-26,9
				Omklassificeringar	-	-	-
				Avskrivning sålda/utrangerade	-	-	-
				Pågående nyanläggning	-	-	-
				Nedskrivet	-	-	0,0
				Utgående balans	182,0	179,0	167,5

Mnkr	Augusti 2015	December 2014	Augusti 2014	Mnkr	Augusti 2015	December 2014	Augusti 2014
Not 13 Aktier och andelar				Not 16 Kortfristiga fordringar			
AB Botkyrkabyggen (8 200 á 1 000 kr)	8,2	8,2	8,2	Kundfordringar	15,8	50,0	26,0
AB Botkyrkabyggen (Nyemission 2008)	15,0	15,0	15,0	Förutbetalda kostnader och upplupna intäkter	114,4	89,4	115,4
AB Botkyrkabyggen (aktier överförda från Botkyrka kommunfastigheter)	450,0	450,0	450,0	Avräkning kommunalskatt	2,4	0,6	9,2
Botkyrka Etablerings AB (500 á 100 kr)	-	-	0,1	Upplupen fastighetsavgift	34,4	31,7	31,6
Botkyrka Stadsnät AB	16,5	16,5	2,7	Momsfordran	19,5	24,6	13,9
Hågelbyparken AB	0,1	0,1	0,1	Skattekonto	0,6	0,7	0,5
Upplev Botkyrka AB	3,1	3,1	3,1	Skattefordran löneskatt	22,1	34,1	22,2
Södertörns Energi AB (2 á 50 000 kr)	5,0	5,0	5,0	Kortfristiga fordringar koncern	1,5	1,5	4,4
SRV Återvinning AB (700 á 500 l)	0,3	0,3	0,3	Kortfristig del av lång fordran	0,8	0,5	26,8
Stockholmsregionens Försäkrings AB (77 553 á 100 kr)	7,7	7,7	7,7	Övriga fordringar	31,9	24,8	26,0
Kommuninvest	3,7	3,7	3,7	Summa	243,4	257,9	276,0
Vårlyjus AB	0,8	0,8	0,8	Not 17 Kortfristiga placeringar			
Övriga	0,1	0,1	0,1	Räntefonder	313,2	308,7	275,6
Bostadsrätter	32,0	26,3	26,3	Aktiefonder	200,6	181,5	203,0
Summa	542,5	536,8	523,1	Hedgefonder	117,1	116,8	116,4
Not 14 Långfristiga fordringar				Övriga placeringar	0,0	0,1	0,1
Lån till kommunala bolag	1 569,4	1 575,9	1 323,5	Summa	630,9	607,1	595,1
Lån till VA-anslutningar	0,0	0,0	0,0	Not 18 Kassa och bank			
Lån till kreditinstitut (Handelsbanken Finans)	-	-	737,7	Bank	47,0	716,3	41,7
Övrig utlåning	0,1	0,1	0,1	Postgiro	0,0	0,0	0,0
Avgår kortfristig del	-0,7	-0,6	-26,8	Summa	47,0	716,3	41,7
Summa	1 568,8	1 575,4	2 034,5	Kommunen har valt att under 2015 nyttja kredit på plusgirot om 5,5 mnkr som redovisas på skuldsidan. Motsvarande belopp för 2014 var 2,6 mnkr som redovisas på skuldsidan. Limit på checkräkningskrediten är 200 mnkr.			
Not 15 Exploateringar (omsättningstillgång)				Not 19 Eget kapital			
Ingående balans	3,0	11,1	11,1	Ingående eget kapital enligt balansräkningen	3 982,4	3 944,6	3 944,6
Omföring från markreserv	-	-	-	Periodens resultat	134,5	37,8	247,7
Under året investerat kostnader	1,1	13,0	19,1	Utgående eget kapital	4 116,9	3 982,4	4 192,3
Under året investerat intäkter	0,0	-42,0	-52,4				
Slutredovisade projekt kostnader	-5,1	-2,6	-11,3				
Slutredovisade projekt intäkter	7,5	23,5	41,5				
Summa	6,5	3,0	8,0				

Mnkr	Augusti 2015	December 2014	Augusti 2014	Mnkr	Augusti 2015	December 2014	Augusti 2014
Not 20 Pensionsavsättningar							
Exklusive garantipension, visstidspension, särskild ålderspension							
garantipension och särskild avtalspension				Uppgifter om lån i banker och kreditinstitut			
Ingående avsättning	382,8	363,2	363,2	Genomsnittlig räntesats	1,8%	1,4%	1,9%
Pensionsutbetalningar	-7,7	-10,8	-7,2	Genomsnittlig räntebindningstid (år)	2,6	2,1	8,2
Nyintjänad pension	15,6	21,8	14,8	Lån som förfaller (kapitalbindning) inom			
Ränte- och basbelopps-uppräknings	3,7	3,9	3,5	0-1 år	10%	74%	19%
Avsatt för förtroendevalda	0,0	1,2	0,0	1-3 år	66%	20%	59%
Förändring särsk.löneskatt 24,26	2,9	3,8	2,6	3-5 år	12%		-
Övrigt	0,1	-0,3	0,2	över 5 år	12%	6%	22%
Summa	397,4	382,8	377,1	Summa	100%	100%	100%
Garantipension, visstidspension, särskild ålderspension				Not 22 A Långfristiga skulder			
garantipension och särskild avtalspension					Exklusive derivat	Inklusive derivat	
Ingående avsättning	4,3	6,3	6,2	Räntekostnader inkl. upplupen ränta, tkr	28 733,0	77 676,0	
Pensionsutbetalningar	-0,5	-1,5	-1,2	Genomsnittsränta, %	1,2	3,3	
Nyintjänad pension	0,0	0,0	0,0	Genomsnittlig räntebindningstid, år	0,5	4,0	
Ränte- och basbelopps-uppräknings	0,0	0,0	0,0				
Förändring särsk.löneskatt 24,26	-0,1	-0,4	-0,4				
Övrigt	-0,1	-0,1	-0,3				
Summa	3,6	4,3	4,3				
Utgående balans pensionsavsättning	401,0	387,1	381,4	Marknadsvärde derivat tkr	-297 600,0	-277 200,0	
Aktualiseringsgrad (%)	88%	86%	86%				
Not 21 Andra avsättningar				Not 23 Kortfristiga skulder			
Övriga avsättningar	0,8	1,0	1,1	Upplupna arbetsgivaravgifter och preliminär skatt	95,4	88,7	88,8
Summa	0,8	1,0	1,1	Kortfristig leasingsskuld	4,5	4,2	4,4
Not 22 Långfristiga skulder				Upplupna kostnader och förutbetalda intäkter	100,1	186,9	99,9
Handelsbanken	50,0	50,0	50,0	Kommande års amorteringar	400,0	1 160,0	990,0
Nordea	350,0	350,0	350,0	Leverantörsskuld	145,3	123,5	106,5
Kommuninvest	1 515,0	2 085,0	1 910,0	Semesterlöneskuld	123,5	187,8	100,6
Förinbetalda gatukostnadsersättning	54,8	55,7	36,6	Upplupna löner	32,9	38,1	30,4
Förinbetalda anslutningsavgifter VA	67,7	65,9	54,1	Särskild löneskatt pensioner	33,6	57,3	14,2
Finansiell leasing	10,9	12,9	13,2	Pensioner avgiftsbestämd del	59,5	88,6	58,7
Investeringsbidrag	8,6	7,8	-	Till kreditinstitut	0,0	3,6	-
Skuld till kommunala bolag	13,8	13,8	-	Övriga kortfristiga skulder	43,2	42,8	58,0
Avgår kortfristig del	-400,0	-1 160,0	-990,0	Summa	1 038,0	1 981,5	1 551,5
Övriga långfristiga skulder	15,6	-	6,2				
Summa	1 686,4	1 481,1	1 430,1				

Mnkr	Augusti	December	Augusti	Mnkr	Augusti	December	Augusti
	2015	2014	2014		2015	2014	2014
Not 24 a Ingångna borgensförbindelser				Not 25 Leasingavtal			
Södertörns Fjärrvärme AB	38,3	37,5	38,6	Finansiell leasing			
Södertörns Energi AB	625,0	645,0	645,0	<i>Nuvärdesberäknade minimileasavgifter</i>			
SYVAB	88,4	88,4	88,4	Förfaller till betalning inom 1 år	4,5	4,2	4,4
Söderenergi AB	430,2	437,8	445,7	Förfaller till betalning mellan 1-5 år	10,9	12,9	13,2
SRV Återvinning AB	79,0	57,3	57,7	Förfaller till betalning senare än 5 år	0,0	0,0	0,0
Hågelbyparken AB	1,0	1,0	1,0	Summa	15,4	17,1	17,6
Botkyrka hantverkshus brf 1, 2 o	12,5	12,6	12,6	Vid nuvärdesberäkningarna har diskonteringsräntan 4,5% använts			
AB Botkyrkabyggen	0,0	0,0	250,0	Operationell leasing			
Eriksbergs industriområde	9,0	9,2	9,4	Förfaller till betalning inom 1 år	19,9	26,7	22,2
Norra Botkyrka Folkets Hus	31,5	31,9	32,2	Förfaller till betalning mellan 1-5 år	31,6	37,6	34,4
IFK Tumba	4,8	4,8	4,8	Förfaller till betalning senare än 5 år	31,7	40,0	41,4
Övriga föreningar	4,4	3,2	3,4	Summa	83,2	104,3	98,0
Enkel borgen, kommunal hyresgaranti		0,3					
Kommunalt förlustansvar, statliga	0,7	1,1	1,3				
Summa	1 324,8	1 330,1	1 590,1				

Botkyrka kommun har en generell borgen gentemot Söderenergi på 725,0 mnkr from 2015-05.

I beloppet i tabellen ingår utnyttjat borgensbelopp för generell borgen med 412,7 mnkr samt kommunens borgensförpliktelser med 3,0 mnkr och checkkredit om 14,5 mnkr.

Enkel borgen för kommunal hyresgaranti har endast räknats ut till årsbokslutet.

Not 24 b, Ingångna borgensförbindelser - solidarisk borgen

Botkyrka kommun har ingått en solidarisk borgen såsom för egen skuld för Kommuninvest i Sverige AB:s samtliga nuvarande och framtida förpliktelser.

Samtliga 280 kommuner som per 2015-06-30 var medlemmar i Kommuninvest ekonomiska förening har ingått likalydande borgensförbindelser.

Mellan samtliga medlemmar i Kommuninvest ekonomisk förening har ingåtts ett regressavtal som reglerar fördelningen av ansvaret mellan medlemskommunerna vid ett eventuellt ianspråktagande av ovan nämnd borgensförbindelse.

Enligt regressavtalet ska ansvaret fördelas dels i förhållande till storleken på de medel som respektive medlemskommun lånat av Kommuninvest i Sverige AB, dels i förhållande till storleken på medlemskommunernas respektive insatskapital i Kommuninvest ekonomisk förening.

Vid en uppskattning av den finansiella effekten av Botkyrka kommuns ansvar enligt ovan nämnd borgensförbindelse, kan noteras att per 2015-06-30 uppgick Kommuninvest i Sverige AB:s totala förpliktelser till 335 266 287 789 kr och totala tillgångar till 324 392 727 836 kr. Kommunens andel av de totala förpliktelserna uppgick till 4 100 245 630 kr och andelen av de totala tillgångarna uppgick till 3 969 103 720 kr.

REDOVISNINGSPRINCIPER

Delårsrapporten är i allt väsentligt upprättad i enlighet med lagen om kommunal redovisning (KRL) och rekommendationer från Rådet för kommunal redovisning (RKR) vilket innebär att:

- Intäkter redovisas i den period det är sannolikt att de ekonomiska tillgångarna kommer att tillgodogöras kommunen. Intäkterna ska dessutom kunna beräknas på ett tillförlitligt sätt.
- Fordringar har tagits upp till de belopp som de beräknas inflyta med.
- Tillgångar och skulder tas upp till anskaffningsvärde.

Periodisering av inkomster och utgifter sker enligt god redovisningssed till det år då vara levereras, tjänst utförs eller händelse inträffar. Förvaltningarnas beloppsgräns för periodisering är ett prisbasbelopp, dvs 44 500 kr 2015.

Jämförelsestörande poster

Jämförelsestörande poster särredovisas i not till respektive post i resultaträkningen och i kassaflödesrapporten. Enligt RKR 3.1 är en post i resultaträkningen jämförelsestörande när beloppet är väsentligt och posten är av sådant slag att den inte förväntas inträffa ofta eller regelbundet, t ex nedskrivningar av anläggningstillgångar och vinst/förlust vid försäljning av exploateringsfastigheter.

VA-verksamhetens resultat

VA-verksamhetens resultat ingår i resultatet för kommunen och särredovisas inom balansposten eget kapital.

Skatteintäkter

Skatteintäkterna periodiseras och redovisas det år då den beskattningsbara inkomsten intjänas. Kommunen redovisar, enligt RKR 4.2, skatteintäkter utifrån den prognos som Sveriges kommuner och Landsting (SKL) publicerar i december. Uppdelning i redovisningen sker för årets preliminära skattebetalningar, prognos för årets avräkningslikvid samt slutavräkning från tidigare år.

Gatukostnadsersättningar, anläggningsavgifter mm

Gatukostnadsersättningar, anläggningsavgifter, anslutningsavgifter och övriga investeringsbidrag intäktas på ett sätt som återspeglar hur investeringen används och förbrukas enligt RKR:s rekommendation 18.

Löner

Semesterlöneskuld, timanställdas löner och okompenserad övertid redovisas tillsammans med arbetsgivaravgifter som en kostnad under aktuellt intjänande år och som en kortfristig skuld i balansräkningen.

Semesterlöneskulden beräknas separat för varje personalkategori.

Pensionsskulden

Kommunens pensionsskuld är den skuld som kommunen har till anställda och pensionärer, och uppgår till nuvärdet av framtida pensionsutbetalningar. Beräkning sker enligt SKL:s riktlinjer RIPS07.

Kommunen redovisar pensionsskulden enligt den så kallade blandmodellen:

Pension som tjänats in före 1998 redovisas som ansvarsförbindelse och utbetalningarna redovisas som kostnad i resultaträkningen.

Pension som tjänats in från och med 1998 kostnadsförs det år de tjänas in och tas upp som kortfristig skuld till dess att de betalas ut, vilket sker i mars året efter intjänandet. I samtliga belopp ingår särskild löneskatt på 24,26 procent.

Finansiella tillgångar och skulder

Finansiella anläggningstillgångar i form av aktier och fonder tas upp till anskaffningsvärdet om de gäller dotterbolag eller intressebolag.

Finansiella skulder redovisas enligt RKR 20 antingen som kortfristiga eller långfristiga skulder. Den del av ett långfristigt lån som förfaller till betalning inom tolv månader, räknat från balansdagen, redovisas som kortfristig skuld medan ett lån som förfaller efter 12 månader räknat från balansdagen redovisas som långfristig skuld.

Kommunens pensionsmedelsportfölj i form av marknadsnoterade fonder och finansiella instrument är klassificerade som omsättningstillgångar. Samtliga placeringar är värderade till det lägsta av anskaffningsvärdet och aktuellt marknadsvärde och skrivs ner vid eventuell realiserad förlust.

Marknadsnoterade aktier och fonder klassificeras sedan 2012 som omsättningstillgångar enligt RKR 20.

Leasing

Leasing klassificeras som operationell eller finansiell leasing enligt RKR 13.2. Även hyresavtal klassificeras enligt rekommendationen. Finansiell leasing redovisas som en tillgång i balansräkningen samt som en skuld till leasegivaren. Operationell leasing redovisas som en ansvarsförbindelse i särskild not.

Gränsdragning mellan kostnad och investering

Enligt KRL är en anläggningstillgång "en tillgång som är avsedd för stadigvarande bruk av väsentligt värde". I kommunen klassificeras därför en kostnad som en investering och därmed som anläggningstillgång när tillgången har en nyttjandeperiod som är

längre än tre år och anskaffningsvärdet är över ett prisbasbelopp, 44 500 kr 2015. Kostnader som inte uppfyller definition för anläggningstillgång påverkar årets resultat eftersom den då bokförs som driftskostnad.

Avskrivning, avskrivningstid och avskrivningsmetod

Anläggningstillgångar i kommunen skrivs av utifrån tillgångarnas förväntade nyttjandeperiod och baseras på anläggningens anskaffningsvärde exklusive eventuellt restvärde. På tillgångar såsom aktier, andelar, bostadsrätter, mark, konst och pågående arbeten sker inga avskrivningar.

Kapitaltjänstkostnad, summan av avskrivningar och internränta, beräknas på de aktiverade anläggningarna och belastar enheterna som kostnader. För verksamhetslokaler ingår kapitalkostnaden i internhyran. För två verksamhetsfastigheter används annuitetsmetoden och för övriga investeringar nominell/linjär metod.

Avskrivning av maskiner och inventarier påbörjas månaden efter anskaffningen. För fastigheter påbörjas avskrivningen när anläggningen är färdig och kan användas.

Dessa avskrivningstider tillämpas i kommunen:

Objekt	Avskrivningsintervall i år
Verksamhetsfastigheter	3–33
Fastigheter för affärsverksamhet	3–50
Publika fastigheter (gator, vägar, parker och VA)	22–50
Uthyrda fastigheter	10–33
Hyrda fastigheter	3–20
Maskiner och inventarier	3–12
Bilar och transportmedel	3–12

Från och med 2014 ska kommuner dela upp sina anläggningstillgångar i betydande komponenter som sedan ska skrivas av separat, enligt RKR 114. Kommun uppfyller inte denna rekommendation helt. Under 2014 påbörjades arbetet med komponentavskrivningar då konstgräsplaner har aktiverats uppdelade på olika komponenter. Under 2015 fortsätter arbetet.

Exploatering

Upparbetade utgifter i kommunens exploateringsverksamhet redovisas som omsättningstillgång när kommunen inte ska äga tillgången och som anläggningstillgång när kommunen ska vara slutlig ägare, till exempel för gator och parker.

Sammanställd redovisning

I den kommunala koncernen ingår samtliga bolag och kommunalförbund där kommunen har ett betydande inflytande (minst 20 procent), en så kallad samman-

ställd redovisning. Den ska ge en samlad bild av kommunens och de kommunala företagens verksamhet och ekonomiska ställning.

Den sammanställda redovisningen har upprättats enligt förvärvsmetoden med proportionell konsolidering. Samtliga koncernbolag upprättar årsredovisning enligt Bokföringsnämndens allmänna råd BFNAR 2012:1 Årsredovisning och koncernredovisning (K3).

Kommunen gör ingen sammanställd redovisning till delårsrapporten. De villkor som anges i RKR 22, Delårsrapport gällande kommun koncernens andelar uppfylls inte.

Följande bolag ingår i den sammanställda redovisningen som sammanställs till årsredovisningen:

Bolag	Ägarandel
Botkyrkabyggen AB	100 %
Botkyrka Stadsnät AB	100 %
Upplev Botkyrka AB	100 %
Hågelbyparken AB	100 %
SRV Återvinning AB	31,5 %
Söderenergi AB	29 %
Södertörns Energi AB	50 %
Södertörns Fjärrvärme AB	50 %

Derivat- och säkringsredovisning

Kommunen redovisar derivat- och säkringsredovisning enligt RKR 21.

Syftet med säkringen

Kommunen har en skuld på totalt 1915 mkr med löpande förfall fram till det längsta lånets slutförfalldatum 2024-08-12. Syftet med säkringen är att minska variabiliteten i framtida kassaflöden avseende betalning av rörlig ränta och jämna ut räntekostnaderna över åren samt att anpassa ränterisken till de regler som anges i finanspolicy som beslutats av Kommunfullmäktige.

Säkrad risk

Den säkrade risken utgörs av variabiliteten i framtida räntebetalningar på grund av förändringar i basräntan, för närvarande alltid STIBOR 3M.

Säkrad post

1. Framtida betalningar av rörlig ränta hänförlig till den rörliga delen av upplåningen.
2. Utöver befintliga lån kan även prognostiserade framtida upplåningstransaktioner komma att utgöra säkrad post.

Den säkrade posten utgörs av en portfölj av lån.

Säkringsinstrument

Säkringsinstrumenten utgörs av en portfölj innehållande olika typer av räntederivat. Säkringsinstrumenten består av vanliga ränteswapar där kommunen erhåller/betalar rörlig ränta och betalar/erhåller fast ränta, men även instrument med olika typer av optionalitet kan komma att inkluderas.

I de fall instrument med utställd optionalitet ingår i portföljen, kommer de inte i något fall att medföra en risk för att i förväg okända och för kommunen negativa marknadsvärdesförändringar kan komma att realiseras om motparten utnyttjar sin option. Om optionaliteten innebär att kommunen kan komma att behöva betala en fast ränta, är den fasta räntan känd i förväg.

Bedömning av säkringsförhållandets effektivitet

En utvärdering av säkringens effektivitet kommer att göras vid varje förändring i låneportföljen eller derivatportföljen samt i samband med årsbokslutet och tertialbokslut genom att jämföra de huvudsakliga villkoren för säkringsinstrumentet med de huvudsakliga villkoren för den säkrade posten. De kritiska villkoren utgörs av nominella belopp, löptid, räntebas, valuta och ränteomsättningsdag. Säkringsförhållandet anses vara effektivt så länge det inte sker någon väsentlig förändring av de huvudsakliga villkoren för antingen säkringsinstrumentet eller den säkrade posten.

Arbete med att utveckla metoder för effektivitetsprovning pågår och kan komma att förändras när praxis utvecklas. Bedömningen per 2015-08-31 är att säkringsförhållandet anses vara effektivt med hänvisning till ovan nämnda villkor.

Redovisning

Räntekostnaderna för derivat inom ramen för säkringsredovisning redovisas löpande i resultaträkningen som en del av kommunens räntekostnader med hänsyn tagen till periodisering av upplupen ränta. Derivat som faller utanför ramen för säkringsredovisning marknadsvärderas dessutom och redovisas till det lägsta av anskaffningsvärdet och marknadsvärdet på balansdagen. Per 2015-08-31 fanns en swaption som inte bedöms klara kriterierna för säkringsredovisning.

ORDLISTA

Anläggningstillgångar är tillgångar som kommunen tänker äga och använda under längre tid och som inte är av mindre värde, till exempel fastigheter, inventarier och finansiella tillgångar.

Annuitetsmetoden fördelar investeringens kapitaltjänstkostnader, internränta och avskrivningar, med lika stora belopp för varje år av tillgångens ekonomiska livslängd (jmf med nominell metod).

Avskrivning är en fördelning av anläggningstillgångars värdeminskning beräknat på anskaffningsvärde och nyttjandeperiod.

Eget kapital är den del av tillgångarna som finansierats med egna medel och är skillnaden mellan samtliga tillgångar och samtliga skulder.

Finansnetto är skillnaden mellan finansiella intäkter och kostnader.

Internränta är ränta för de anläggningstillgångar som en viss verksamhet använder.

Kapitalkostnad är ett samlingsbegrepp för internränta och avskrivningar på kommunens anläggningar i anläggningsregistret. Belastar verksamheternas resultat.

Kortfristig fordran och skuld avser fordran, lån eller skuld som förfaller till betalning inom ett år.

Likviditet visar kommunens betalningsförmåga på kort sikt. Beräknas genom att dela omsättnings-tillgångar (minus varulager) med kortfristiga skulder.

Långfristig fordran och skuld avser fordran, lån eller skuld som förfaller till betalning senare än ett år från bokslutsdatum.

Nettoinvesteringar är investeringsutgifter efter avdrag för investeringsbidrag.

Nettokostnader avser driftkostnader efter avdrag för avgiftsintäkter, ersättningar och andra driftintäkter.

Nominell metod innebär att avskrivning sker med lika stort belopp varje år och ränta beräknas på investeringens bokförda värde. Metoden ger minskade kapitaltjänst kostnader eftersom räntan beräknas på ett successivt lägre bokfört värde (jmf med annuitet).

Omsättningstillgångar är tillgångar som inte är avsedda för stadigvarande bruk eller innehav, det vill säga tillgångar som på kortsikt kan omvandlas till likvida medel. Hit räknas tillgångar i kassa, bank, kortfristiga placeringar, kortsiktiga fodringar och förråd.

Periodisering innebär att kostnader och intäkter fördelas till den redovisningsperiod de hör.

Rörelsekapital är skillnaden mellan omsättningstillgångar och kortfristiga skulder. Det speglar kommunens finansiella ställning på kort sikt.

Soliditet visar kommunens betalningsförmåga på lång sikt. Beräknas genom att man delar eget kapital med tillgångarna.

VERKSAMHETSMÅTT

	Augusti 2014	Bokslut 2014	Augusti 2015	Budget 2015	Prognos 2015
Utbildningsnämnden					
Antal årsplatser i förskola		5 534		5 670	5 670
Antal elever i grundskolan, kommunen		7 773		8 088	
Botkyrka elever totalt, grundsk		9 882		10 252	10 102
Antal elever gymnasium, kommunen		2 289		2 324	
Botkyrka elever, totalt, gymnsiesk		3 388		3 408	3 403
Arbetsmarknads- och vuxenutbildningsnämnden					
Gymnasial vuxenund, elever	384	765	531*	349	
Grundläggande vuxenund	245	245	375*	400	
SFI	1 036	1 036	1073**	1 100	
Gymnasiala spetsutbildningar		182		198	180
Yrkeshögskola, årsplatser	214	214		256	270
Arbetsmarknadsprogram, årsplatser	400	265		400	259
Feriepraktik/sommarjobb	1 187	1 187		1 450	1 420
Daglig verksamhet, årsplatser	305	308		314	325
* antal årsplatser jan-sep. ** genomsnittligt antal elever jan-jun.					
Socialnämnden					
<i>Ekonomiskt bistånd</i>					
Månadshushåll i genomsnitt		1 160		1 194	
Genomsnittlig biståndstid per hushåll					
Antal bidragsmånader totalt		13 916		14 245	
<i>Individuella stöd, antal årsplatser*</i>					
Barn och unga**		190		188	199
Personer med psykisk funktionsnedsättning **		106		92	91
Personer med beroendeproblem**		66		63	67
*avser samtliga placeringstyper och boenden dock ej kontaktpersoner **viktat till helårsplatser					
Statistik saknas för augusti och prognos pga byte av verksamhetssystem					
Vård- o omsorgsnämnd					
Hemtjänst, utförda timmar	295 493	449 400	286 620	407 500	429 930
Somatiskt boende	196	197	198	205	197
Demensboende	173	165	190	178	191
Korttidsplatser	20	20	21	23	22
Externa platser äldreomsorg	96	88	78	62	78
Gruppboenden, LSS	141	139	138	138	138
Serviceboenden, LSS		37	38	38	38
Externa placeringar, LSS	58	58	62	57	62
Antal brukare assistansersättning, SFB51*	188	190	189	190	189
Timmar SFB51, LSS, ledsagar- och avlösarservice	334 788	515 481	331 401	577 320	495 225
*SFB51, Socialförsäkringsbalken 51					



Kommunfullmäktiges sammanträdesordning 2016 (KS/2015:529)

Beslut

Kommunstyrelsens förslag till kommunfullmäktige:

1. Kommunfullmäktige beslutar om följande sammanträdesdagar 2016:
28 januari, 25 februari, 31 mars, 28 april, 26 maj, 21 juni, 29 september,
27 oktober, 24 november samt 15 december.

Sammanfattning

Kommunfullmäktige ska enligt kommunallag (1991:900) 5 kap, § 7, besluta om sina sammanträden under verksamhetsåret. Enligt kommunfullmäktiges arbetsordning § 5, ska kommunfullmäktige hålla ordinarie sammanträden sista torsdagen varje månad med undantag för juli och augusti då kommunfullmäktige inte sammanträder. I juni månad sammanträder kommunfullmäktige tisdagen före midsommar, för december månad beslutar kommunfullmäktiges ordförande om lämplig dag för sammanträdet. Ordföranden får besluta om sammanträde ska hållas på annan veckodag.

Kommunledningsförvaltningen redogör för ärendet i en tjänsteskrivelse 2015-08-26.



2015-08-26

Dnr KS/2015:529

Referens

Erika Rönnestig

Mottagare

Kommunstyrelsen

Kommunfullmäktiges sammanträdesordning 2016

Förslag till beslut

Kommunstyrelsens förslag till kommunfullmäktige:

1. Kommunfullmäktige beslutar om följande sammanträdesdagar 2016:
28 januari, 25 februari, 31 mars, 28 april, 26 maj, 21 juni, 29 september,
27 oktober, 24 november samt 15 december.

Ärendet

Kommunfullmäktige ska enligt kommunallag (1991:900) 5 kap, § 7, besluta om sina sammanträden under verksamhetsåret. Enligt kommunfullmäktiges arbetsordning § 5, ska kommunfullmäktige hålla ordinarie sammanträden sista torsdagen varje månad med undantag för juli och augusti då kommunfullmäktige inte sammanträder. I juni månad sammanträder kommunfullmäktige tisdagen före midsommar, för december månad beslutar kommunfullmäktiges ordförande om lämplig dag för sammanträdet. Ordförande får besluta om att sammanträde ska hållas på annan veckodag.

Mattias Jansson
Kommundirektör

Oscar Arnell
Kanslichef



Redovisning obesvarade motioner (KS/2015:149)

Beslut

Kommunstyrelsens förslag till kommunfullmäktige:

1. Kommunfullmäktige godkänner redovisningen.

Sammanfattning

Enligt kommunfullmäktiges arbetsordning, § 31, ska kommunstyrelsen två gånger årligen, i april och oktober, redovisa för kommunfullmäktige vilka motioner som inte har beretts färdigt.

Av redovisningen per den 2015-09-17 framgår vilka motioner som för närvarande bereds.

Kommunledningsförvaltningen redogör för ärendet i en tjänsteskrivelse 2015-09-17.



2015-09-17

Dnr KS/2015:149

Referens

Erika Rönnevig

Mottagare

Kommunstyrelsen

Redovisning av obesvarade motioner

Ärendet

Enligt kommunfullmäktiges arbetsordning, § 31, ska kommunstyrelsen två gånger varje år, i april och oktober, redovisa för kommunfullmäktige vilka motioner som inte har beretts färdigt.

Av redovisningen per den 2015-09-17 framgår vilka motioner som för närvarande bereds.

Anna Giotas-Sandquist
Tf kanslichef

Fetstil = nämnd motsv. har yttrat sig

Motioner besvaras alltid av kommunfullmäktige efter yttrande av berörd/da nämnder eller efter yttrande av kommunledningsförvaltningen för de fall motionen inte relaterar till någon facknämnds ansvarsområde.

Beteckning	Datum	Ärendebeskrivning	Yttrande
KS/2009:277	2009-06-16	Det är dags för nytänkande i planeringen av våra kommundelar (M)*	KLF
KS/2009:354	2009-09-24	Inför lokalpeng i alla för-, grund- och gymnasieskolor*	KLF
KS/2009:433	2009-10-29	Inför LOV-lagen (M)*	Pol.sek
KS/2009:459	2009-11-11	Minska kommunens behov av utjämningsystemet (M)*	KLF
KS/2010:48	2010-01-25	Tullinge i region Flemingsberg (TUP)*	KLF
KS/2010:476	2010-12-16	Fördubbla antalet platser för ensamkommande flyktingbarn från fem till tio år (M)*	Pol.sek
KS/2011:220	2011-05-26	Inför LOV - för valfrihetens skull! (KD *)	VON
KS/2012:343	2012-09-27	Inför en miljöapplikation i Botkyrka kommun (M)*	MHN
KS/2012:418	2012-09-27	Bra och billiga hyresrätter för unga (V)*	BOBY, KLF
KS/2012:441	2012-10-25	Anlägg en infartsparkering i Vårsta (M)*	SBN
KS/2012:442	2012-10-25	Konkurrensutsätt driften inom enheten Gata/Park (M) *	SBN, TN
KS/2012:550	2012-12-13	Löpande ekonomisk uppföljning av driftkostnaderna för Tullinge respektive övriga Botkyrka (TUP)*	KLF
KS/2012:556	2012-12-13	Lyft kunskapsnivån kring HBTQ-frågor (M)*	KLF
KS/2013:63	2013-02-21	Strategi för grön IT (MP)*	KLF
KS/2013:153	2013-02-21	LOV i hemtjänsten i Botkyrka kommun (M)*	VON
KS/2013:291	2013-04-25	Utred parkeringsproblemen i Botkyrka (M), (FP), (KD)*	SBN, TN
KS/2013:531	2013-09-26	Separera myndighetsutövning och verkställande beslut (TUP)*	VON
KS/2013:575	2013-10-24	Rådslag (MP)*	KLF
KS/2013:607	2013-10-24	En mer flexibel hållning till nybyggnation (M)	KLF, SBN
KS/2013:610	2013-10-24	Öka säkerheten i kommunalhuset (M)	KLF
KS/2013:676	2013-12-17	Valfrihet i hemtjänsten (M)*	VON
KS/2013:679	2013-12-17	Inrätta rum för eftertanke i kommunen (M), (FP)*	UN, VON, PU, KOFN
KS/2013:711	2013-12-17	Skapa en mötesplats för unga i Riksten (TUP)*	KOFN, SBN
KS/2014:29	2014-01-30	Trångboddhet i Botkyrkabyggen (SD)*	BOBY, KLF
KS/2014:79	2014-02-20	Ännu fler hyresvärdar (M)*	BOBY, KLF
KS/2014:80	2014-02-20	Utred möjligheterna till att brett införa jämställda upphandlingar (M)*	KLF

KS/2014:82	2014-02-20	Se över möjligheten att införa trygghetsvärdar (M)*	KLF
KS/2014:83	2014-02-20	Mer blandade upplåtelseformer (M)*	BOBY
KS/2014:84	2014-02-20	Bygg bort otryggheten (M)*	SBN
KS/2014:85	2014-02-20	Ta över Norsborgs centrum - eftersom marknaden har misslyckats (M)*	KLF
KS/2014:103	2014-02-20	En proaktiv syn av våra strandskyddsområden (M)*	SBN
KS/2014:191	2014-03-27	Busshållplats vid Alby äng (M)*	SBN
KS/2014:192	2014-03-27	Inled förhandlingar med SL om fler infartsparkeringar (M)*	SBN
KS/2014:193	2014-03-27	Detaljplaneupplägg Lilltumba för bostadsområde (M)*	SBN
KS/2014:194	2014-03-27	Se över inrättandet av en eller flera servicelinjer (M)*	KLF
KS/2014:320	2014-04-24	Utred möjligheten att samordna snöskottningstjänster för äldre (S)	KLF, SBN
KS/2014:363	2014-05-22	Ersätt Tumba äldreboende med nya äldreboenden (M)	SBN, VON, TN
KS/2014:402	2014-06-17	Verka för en försäljning av hela eller delar av fjärrvärmeproduktionen (M) och (FP)	KLF
KS/2014:560	2014-09-25	Integrera idéhusets funktioner i Falkbergsskolan (TUP)	UN, TN
KS/2014:564	2014-09-25	Angående FN:s barnkonvention (S)	Samtliga nämnder, KLF
KS/2014:471	2014-09-25	Tillgång till gratis wifi på gator, torg och parker i kommunen (FP)	KLF
KS/2014:664	2014-11-27	Ökat jämlikhets- och demokratiperspektiv när det gäller kommunala organs sammanträdestider (FP)	KLF
KS/2014:727	2014-11-27	Uppmärksamma 100-årsminnet av folkmordet på kristna (KD)	KLF
KS/2014:752	2014-12-18	Busstrafik längs Strandvägen-Norrbyvägen i Uttran	SBN
KS/2015:22	2015-01-29	Anlägg en bollplan i anslutning till Parkhemsvägen	KOFN, SBN
KS/2015:37	2015-01-29	Avseende solenergi i Botkyrka kommun (SD)	KLF, BOBY, TN
KS/2015:53	2015-01-29	Tillbyggnad på trevåningshusen i Bremora (V)	KLF, SBN, BOBY
KS/2015:78	2015-01-29	Gör Dalvägen till en "framsida" (M)	KLF, SBN
KS/2015:79	2015-01-29	Bolagisera ägandet och förvaltningen av kommunens fastigheter (M)	KLF, TN
KS/2015:80	2015-01-29	Bolagisera och sälj Hangaren (M), (KD), (FP) och (C)	KLF, UBAB
KS/2015:81	2015-01-29	Löneväxling (M), (KD), (FP) och (C)	PU
KS/2015:82	2015-01-29	Hågelbyområdets framtid bör även innehålla bostadsbyggande (M)	KLF, SBN

KS/2015:83	2015-01-29	Problemet med vissa hundar och dess ägare (M)	KLF, BOBY
KS/2015:84	2015-01-29	Utred möjligheterna att anlägga en idrottsarena i Hamra grustag (M)	KLF, KOFN, UBAB
KS/2015:85	2015-01-29	Kulturupplevelser och social samvaro i hemtjänsten (M)	VON
KS/2015:87	2015-01-29	Sälj fler lägenheter ur allmännyttan! (M)	KLF, BOBY
KS/2015:88	2015-01-29	Skidspår samt gång- och cykelbana mellan Storzvretbadet och Lida Friluftsgård (M)	KOFN, UBAB
KS/2015:90	2015-01-29	Möjliggör för mer vindkraft i Botkyrka (M), (C)	MHN, SBN
KS/2015:91	2015-01-29	GPS i snöröjningen (M), (KD)	SBN
KS/2015:92	2015-01-29	Genomför en jämställdhetsanalys av samtliga föreningsbidrag (M) och (FP)	KOFN
KS/2015:120	2015-01-29	Hågelbyparken som historiskt turistcentrum (SD)	KOFN, HÅBY
KS/2015:207	2015-03-26	Dansens Hus (M)	KOFN
KS/2015:235	2015-03-26	Närodlat i Botkyrka kommun (SD)	KLF
KS/2015:261	2015-03-26	Förändrad badtaxa (M)	KOFN
KS/2015:262	2015-03-26	Juridiska enheten (M)	KLF
KS/2015:263	2015-03-26	Mer effektiva medborgarkontor (M)	KLF
KS/2015:264	2015-03-26	Reformera dialogforum (M)	KLF
KS/2015:265	2015-03-26	Tidigarelägg 1-1 satsningen (M)	UN
KS/2015:266	2015-03-26	Tillfälliga bygglov för modulbostäder (M)	SBN, TN, SOCN, BOBY
KS/2015:267	2015-03-26	Avyttra Stadsnätet (M), (FP), (C)	KLF
KS/2015:318	2015-04-28	Inför en studiedag inom näringslivet för Botkyrkapolitiker och tjänstemän	KLF, AVUN
KS/2015:320	2015-04-28	Inför föreningsdagar i Botkyrka kommun (SD)	KOFN
KS/2015:321	2015-04-28	Förläng öppettiderna för rådgivning på nyföretagarcentrum (SD)	KLF
KS/2015:342	2015-04-28	Övervakning av utsatta områden (SD)	KLF
KS/2015:389	2015-05-28	Nyrekrytering i Botkyrka (SD)	KLF, AVUN
KS/2015:429	2015-05-28	Omvandla hyresrätter i allmännyttan till andelslägenheter för socialnämndens biståndsbehov (M)	KLF, BOBY
KS/2015:430	2015-05-28	Komplettera arbetsgivarstrategin	PU
KS/2015:431	2015-05-28	Minska kostnaderna för det aktua fastighetsunderhållet (M)	TN
KS/2015:432	2015-05-28	Projekt med hemtagningsteam "Trygg hemgång" (M)	VON
KS/2015:434	2015-05-28	Lägg ned konsthallen (M)	KOFN

KS/2015:436	2015-05-28	Avsluta Residence Botkyrka (M)	KOFN
KS/2015:437	2015-05-28	SFI för 50+ "det är inte för sent att lära sig svenska bara för att man fyllt 50" (SD)	AVUN
KS/2015:438	2015-05-28	Inför en avgift för borgerliga vigslar	KLF
KS/2015:439	2015-05-28	Inrätta en kommunal äldreombudsman (M)	VON
KS/2015:440	2015-05-28	Huvudmannskapet för begravningsverksamhet	KLF
KS/2015:442	2015-05-28	Kvalitetssäkra fritidsgårdarna (M), (FP)	KOFN
KS/2015:443	2015-05-28	Stärk demokratin - avskaffa medborgarförslagen (M), (KD)	KLF
KS/2015:444	2015-05-28	Utveckla Pålalm (M), (KD)	SBN, TN

* Förlängd beredningstid till och med 2015-12-31, beslut KF 2015-04-28, § 59

AVUN	Arbetsmarknads- och vuxenutbildningsnämnden
BOBY	AB Botkyrkabyggen
HÅBY	Hågelbyparken AB
KLF	Kommunledningsförvaltningen
KOFN	Kultur- och fritidsnämnden
MOHN	Miljö- och hälsoskydds-nämnden
PU	Personalutskottet
SBN	Samhällsbyggnadsnämnden
SN	Socialnämnden
SRV	SRV återvinning AB
TN	Tekniska nämnden
UBAB	Upplev Botkyrka AB
UN	Utbildningsnämnden
VON	Vård- och omsorgsnämnden



Redovisning obesvarade medborgarförslag (KS/2015:150)

Beslut

Kommunstyrelsens förslag till kommunfullmäktige:

1. Kommunfullmäktige godkänner redovisningen.

Sammanfattning

Enligt kommunfullmäktiges arbetsordning, § 31, ska kommunstyrelsen två gånger årligen, i april och oktober, redovisa för kommunfullmäktige vilka medborgarförslag som inte har beretts färdigt.

Av redovisningen per den 2015-09-17 framgår vilka medborgarförslag som för närvarande bereds.

Kommunledningsförvaltningen redogör för ärendet i en tjänsteskrivelse 2015-09-17.



2015-09-17

Dnr KS/2015:150

Referens

Erika Rönnevig

Mottagare

Kommunstyrelsen

Redovisning av obesvarade medborgarförslag

Ärendet

Enligt kommunfullmäktiges arbetsordning, § 31, ska kommunstyrelsen två gånger varje år, i april och oktober, redovisa för kommunfullmäktige vilka motioner som inte har beretts färdigt.

Av redovisningen per den 2015-09-17 framgår vilka motioner som för närvarande bereds.

Anna Giotas-Sandquist
Tf kanslichef

Fetstil = nämnd motsv. har yttrat sig

Om fler än en nämnd bör yttra sig över förslaget besvaras det slutligt av kommunfullmäktige eller i de fall frågan rör ett område som inte tillhör någon nämnd eller är av principiell betydelse. Är kolumnen yttrande tom besvaras förslaget direkt av nämnd.

Beteckning	Datum	Beskrivning	Yttrande	Beslut
KS/2010:354	2010-09-30	Rätt skylt på rätt plats med relevant information*	SBN, KLF	KF
KS/2013:44	2013-01-24	Bättre möjligheter att bifoga foton m.m. vid felanmälan via kommunens hemsida*	KLF	KF
KS/2013:76	2013-02-21	Förbättra skidspårsystemet Lida-Harbro-Brantbrink*	UBAB, KOFN, SBN	KF
KS/2013:261	2013-04-25	Bygg flera båtklubbar vid Tullingesjön	KOFN, SBN	KF
KS/2013:298	2013-04-25	Hämtning av grovsopor*	MOHN, SRV	KF
KS/2013:341	2013-05-30	Bygg studentbostäder i Hallunda centrum*	KLF	KF
KS/2013:489	2013-09-26	Att Botkyrka kommun köper in Norsborgs centrum och river det för att bygga hyreslägenheter*	KLF	KF
KS/2013:634	2013-11-21	Gör en Botkyrkaapplikation för smarta telefoner m m*	KLF	KF
KS/2014:111	2014-02-20	Ett nytt boende för äldre i Vårsta, Grödinge*	SBN, VON	KF
KS/2014:166	2014-03-27	Använd Alfa Laval's gamla fabrikslokaler till en spännande anläggning*	KLF	KF
KS/2014:168	2014-03-27	Fler boende i Hallunda centrum*	KLF	KF
KS/2014:240	2014-03-27	Biodynamiska och ekologiska frukt och bärödlingar runt Hågelby*	HÅBY	KF
KS/2014:247	2014-03-27	Konvertera Skräfsta och Hågelby till en ny och stor ryttaranläggning*	HÅBY, KLF	KF
KS/2014:393	2014-06-17	Bygg inspirationsplats för alla religioner	KLF	KF
KS/2014:433	2014-09-25	Farthinder på Hallundavägen		SBN
KS/2014:435	2014-09-25	Obebyggda tomter i Riksten	KLF	KF
KS/2014:459	2014-09-25	Åtgärda trappor och gångstigar till Solhöjden		SBN
KS/2014:467	2014-09-25	Miljöanpassa hanteringen av medborgarförslag	KLF	KF
KS/2014:489	2014-09-25	Badplats Tullinge Strand	SBN, KOFN	KF
KS/2014:490	2014-09-25	Provisorisk åkpark för sparkcykel	SBN, KOFN	KF
KS/2014:491	2014-09-25	Bygg en 4Hgård i Riksten	SBN, KOFN	KF
KS/2014:525	2014-09-25	Inför volontärarbete för alla anställda i Botkyrka kommun	KLF	KF
KS/2014:551	2014-09-25	Klipp och underhåll Solhöjdens grönområde m m		SBN
KS/2014:552	2014-09-25	Kommunen ska be om tillåtelse innan man skickar ut sms till medborgare	KLF	KF
KS/2014:568	2014-11-03	Renare och snyggare Botkyrka med hjälp av civilsamhället	KLF	KF
KS/2014:570	2014-11-03	Botkyrka behöver en diskrimineringsombudsman	KLF	KF
KS/2014:588	2014-11-03	Ordna belysning, vinterunderhåll, asfaltering och uppfräschning kring Brosjöspåret, Bremora och Brosjön	SBN, KOFN	KF
KS/2014:591	2014-11-03	Ordna belysning, röjning av buskar och utrotning av råttor på kullen mellan parkeringshuset i Tumba centrum och pingstkyrkan	MOHN, SBN	KF
KS/2014:605	2014-11-03	Starta ekologisk odling i Hågelby	HÅBY	KF
KS/2014:606	2014-11-03	Uppför en till hundgård i området mellan Botkyrka friskola och Botkyrka kyrka		SBN

KS/2014:632	2014-11-27	Önskan om att Botkyrka kommun finansierar fiberoptiska kablar för dataöverföring	KLF	KF
KS/2014:635	2014-11-27	Bygg ut bryggan vid Uttransjön för att avlasta Möllebadet	SBN, KOFN	KF
KS/2014:636	2014-11-27	Önskan om en skateplats för barn i Slagsta och Hallunda	SBN, KOFN	KF
KS/2014:647	2014-11-27	Bättre plogade och upplysta vägar i Tullinge skog		SBN
KS/2014:659	2014-11-27	Gör ett övergångsställe från Götavägen över Kyrkvårdsvägen		SBN
KS/2014:673	2014-11-27	Bygg farthinder på Önnemovägen 89		SBN
KS/2014:690	2014-11-27	Justera ljussignaler vid korsningen Katrinebergsvägen och Körsbärsvägen		SBN
KS/2014:692	2014-11-27	Röj bort buskarna vid gångvägen från Vårsta C		SBN
KS/2014:759	2014-12-18	Gör webbsändningarna från kommunfullmäktige mer tillgängliga	KLF	KF
KS/2014:760	2014-12-18	Trafikspegel i gångtunneln mellan Pressbyrån och förskolan Fröhuset i Tullinge		SBN
KS/2014:761	2014-12-18	Ordenlig lekpark vid Vindfällevägen, Vedstigen och Barkvägen		SBN
KS/2014:762	2014-12-18	Hundträning i Hangaren	UBAB	KF
KS/2014:766	2014-12-18	Gör området runt Tumba Idrottshus till en rökfri zon	KLF, KOFN	KF
KS/2015:16	2015-01-29	Bötesstraff och samhällstjänst för nedskräpning	KLF	KF
KS/2015:51	2015-01-29	Sandboxar för medborgare		SBN
KS/2015:52	2015-01-29	Behov av övergångsställe Fagerlidsvägen / Nyängsvägen		SBN
KS/2015:135	2015-03-26	Kopplingstväng för hundar i Lida naturreservat	KLF	KF
KS/2015:136	2015-03-26	Förstärkt belysning på övergångsställen		SBN
KS/2015:192	2015-03-26	Gör om Sågstuvägen till gångfartsområde		SBN
KS/2015:194	2015-03-26	Markering av parkeringsplatser vid Storstretsbadet		KOFN
KS/2015:195	2015-03-26	Krav på mejeriprodukter som köps in	KLF	KF
KS/2015:203	2015-03-26	Krav på mejeriprodukter som köps in i kommunen	KLF	KF
KS/2015:204	2015-03-26	Lägg konstgräs på Nackdala BP		KOFN
KS/2015:225	2015-03-26	Arbeta aktivt med barnkonventionen	KLF	KF
KS/2015:247	2015-03-26	Anlägg farthinder vid infart till bostadsområdet Broängen		SBN
KS/2015:248	2015-03-26	Anlägg en hundrastgård i Östra Storstreten		SBN
KS/2015:249	2015-03-26	Förbjud butikerna i Fittja att sälja dryck i glasflaskor	KLF	KF
KS/2015:252	2015-03-26	Anlägg omgående gångfartsområde med väghinder vid Lavretsvägen kvarteret Dynamiten Vinterskogen		SBN
KS/2015:290	2015-04-28	Bygg övergångsställen vid Albyvägen 7 och vid bushållplatsen Alhagsvägen		SBN
KS/2015:291	2015-04-28	Sätt upp fartgupp vid Tullinge strand 8-10		SBN
KS/2015:292	2015-04-28	Ge ut information om föreningar i tidning, folder och på hemsida		KOFN
KS/2015:293	2015-04-28	Inför övergångsställe över Skogshemsvägen vid Krokvägen Tullinge		SBN
KS/2015:294	2015-04-28	Sätt upp en strålkastare med rörelsedetektor i Kyrkbacken i Tullinge		SBN
KS/2015:295	2015-04-28	Sätt upp mer hållbara staket eller justera befintliga i Kyrkbacken i Tullinge		SBN
KS/2015:298	2015-04-28	Sätt upp en hundgård i Segersjö		SBN
KS/2015:299	2015-04-28	Bygg ett badhus, idrottshus i Riksten		KOFN
KS/2015:303	2015-04-28	Installera text-telefon för både hörsel och syn på medborgarkontoren	KLF	KF

KS/2015:304	2015-04-28	Utnyttja marken fullt ut vid Tullingesjön	SBN, KOFN	KF
KS/2015:305	2015-04-28	Ny ramp för sjösättning vid Hamringe, intill båtklubben		SBN
KS/2015:314	2015-04-28	Ta bort SL's zonindelning av kommunen	SBN	KF
KS/2015:315	2015-04-28	Sätt upp en skylt med bilder på fåglar och deras namn vid Tullingesjön		TN
KS/2015:316	2015-04-28	Förläng helgöppettiden på Parkhemsgården från 22-00		KOFN
KS/2015:317	2015-04-28	Inför grodtunnlar vid Tullinge strand		TN
KS/2015:319	2015-04-28	Inför grodtunnlar samt till dess temporära grodvakter vid Tullingesjön		TN
KS/2015:323	2015-04-28	Bygg parkeringsplatser alternativt inför parkeringstillstånd nära portar för äldre och funktionsnedsatta		SBN
KS/2015:330	2015-04-28	Obligatorisk föräldrautbildning		SOCN
KS/2015:331	2015-04-28	Arbeta med mänskliga rättigheter och inför socialt arbete samt obligatorisk läxhjälp i skolan	UN, AVUN	KF
KS/2015:335	2015-04-28	Anordna en författarutbildning och låt deltagarna skriva en bok		KOFN
KS/2015:338	2015-04-28	Mejeriprodukter som upphandlas ska leva upp till den svenska djurskyddslagstiftningen	KLF	KF
KS/2015:344	2015-04-28	Sätt upp gupp eller farthinder på Tullinge strand för att sänka hastigheten		SBN
KS/2015:356	2015-05-28	Sätt upp trafikljus på Hågelbyleden, i svängen in mot Alby		SBN
KS/2015:372	2015-05-28	Cykelmotorväg mellan kommunerna och i Botkyrka kommun		SBN
KS/2015:374	2015-05-28	Övergångsställe i korsningen Götavägen-Kyrkvärdsvägen		SBN
KS/2015:375	2015-05-28	Säkerhet för gående och lekande barn vid Gårdsvägen-Önnemovägen		SBN
KS/2015:378	2015-05-28	Utveckla lekplatsen vid Klockarevägen i Vårsta		SBN
KS/2015:384	2015-05-28	Inrätta ett Ericsson-museum i Hågelby	UBAB, KOFN	KF
KS/2015:385	2015-05-28	Rusta upp vägen mellan Tingsbergsvägen och Mellanbergsvägen		SBN
KS/2015:386	2015-05-28	Inför genomfartsförbud för tung trafik vid Tullinge strand		SBN
KS/2015:387	2015-05-28	Anlägg en konstgräsplan på Gymnasieplan i Tuna		KOFN
KS/2015:402	2015-05-28	Släck lyset på nätterna i lekparken vid Borgvägen		SBN
KS/2015:457	2015-06-16	Förläng Mälarstrandspromenaden till Sturehovs slott		SBN
KS/2015:460	2015-06-16	Fartsänkande lösningar i Tullinge		SBN
KS/2015:461	2015-06-16	Flytta cykelbanan längs med Fittja strandbad		SBN
KS/2015:462	2015-06-16	Skyltning och farthinder för hastighetssänkning i Fittja		SBN
KS/2015:463	2015-06-16	Skyltning för att hitta rätt adress i Fittja		SBN
KS/2015:464	2015-06-16	Asfaltera vägen mellan Tullinge hantverksby och Björnåsa		SBN
KS/2015:470	2015-06-16	Fartgupp utanför Grödingevägen 54 mot korsningen gula villan		SBN
KS/2015:475	2015-06-16	Uppför hinder i gångtunneln under Tomtbergavägen		SBN

* Förlängd beredningstid till och med 2015-12-31, beslut KF 2015-04-28, § 60.

AVUN Arbetsmarknads- och vuxenutbildningsnämnden
BOBY AB Botkyrkabyggen

HÅBY	Hågelbyparken AB
KLF	Kommunledningsförvaltningen
KOFN	Kultur- och fritidsnämnden
MOHN	Miljö- och hälsoskydds nämnden
SBN	Samhällsbyggnadsnämnden
SN	Socialnämnden
SRV	SRV återvinning AB
TN	Tekniska nämnden
UBAB	Upplev Botkyrka AB
UN	Utbildningsnämnden
VON	Vård- och omsorgsnämnden



Förlängd beredningstid för motioner (KS/2015:653)

Beslut

Kommunstyrelsens förslag till kommunfullmäktige:

1. Kommunfullmäktige beslutar att följande motioner ges förlängd beredningstid till och med 2016-03-17:

Utred möjligheten att samordna snöskottningstjänster för äldre (S),
(KS/2014:320)

Ersätt Tumba äldreboende med nya äldreboenden (M), (KS/2014:363)

Verka för en försäljning av hela eller delar av fjärrvärmeproduktionen
(M), (FP), (KS/2014:402)

Integrera idéhusets funktioner i Falkbergsskolan (TUP), (KS/2014:560)

Angående FN:s barnkonvention (S), (KS/2014:564)

Tillgång till gratis wifi på gator, torg och parker i kommunen (FP),
(KS/2014:471)

Ärendet

Enligt kommunallagen 5 kap. § 33 bör en motion eller ett medborgarförslag beredas så, att fullmäktige kan fatta beslut inom ett år från det att motionen eller medborgarförslaget väcktes. Om beredningen inte kan avslutas inom denna tid, skall detta och vad som har kommit fram vid beredningen anmälas till fullmäktige inom samma tid. Fullmäktige får då avskryva motionen eller medborgarförslaget från vidare handläggning.



Förlängd beredningstid för medborgarförslag (KS/2015:654)

Beslut

Kommunstyrelsens förslag till kommunfullmäktige:

1. Kommunfullmäktige beslutar ge följande medborgarförslag förlängd beredningstid till och med 2016-03-17.

Bygg inspirationsplats för alla religioner (KS/2014:393)

Farthinder på Hallundavägen (KS/2014:433)

Obebyggda tomter i Riksten (KS/2014:435)

Åtgärda trappor och gångstigar till Solhöjden (KS/2014:459)

Fartdämpande och säkerhetshöjande åtgärder på Anna Maria Roos Väg (KS/2014:466)

Miljöanpassa hanteringen av medborgarförslag (KS/2014:467)

Badplats Tullinge Strand (KS/2014:489)

Provisorisk åkpark för sparkcykel (KS/2014:490)

Bygg en 4H-gård i Riksten (KS/2014:491)

Inför volontärarbete för alla anställda i Botkyrka kommun (KS/2014:525)

Kommunen ska be om tillåtelse innan man skickar ut sms till medborgare (KS/2014:552)

Klipp och underhåll Solhöjdens grönområde (KS/2014:551)

Ärendet

Enligt kommunallagen 5 kap. § 33 bör en motion eller ett medborgarförslag beredas så, att fullmäktige kan fatta beslut inom ett år från det att motionen eller medborgarförslaget väcktes. Om beredningen inte kan avslutas inom denna tid, skall detta och vad som har kommit fram vid beredningen anmälas till fullmäktige inom samma tid. Fullmäktige får då avskryva motionen eller medborgarförslaget från vidare handläggning.



Statusrapport: Film- och medieverksamhet i Botkyrka (KS/2015:592)

Beslut

Kommunstyrelsens förslag till kommunfullmäktige:

1. Kommunfullmäktige ersätter strategi ”Film i Botkyrka – en strategi för film och rörlig bild i Botkyrka kommun” (KS/2008:349) med strategi ”Kreativa Botkyrka” (KS/2014:188).

Kommunstyrelsen beslutar för egen del:

2. Kommunstyrelsen har tagit del av rapporten ”Film- och medieverksamhet i Botkyrka”.
3. Kommunstyrelsen ger kommunledningsförvaltningen i uppdrag att inleda förhandlingar med Filmregion Stockholm-Mälardalen kring ett framtida samarbetsavtal. Uppdraget ska återrapporteras under 2016.

Sammanfattning

Kommunledningsförvaltningen har tagit fram en statusrapport som sammanfattar framväxt, utveckling och resultat av kommunens åtagande i film- och medieverksamhet. Rapporten redovisar resultat i de olika kommunala och externa verksamheterna sedan senaste rapporttillfället 2011 (KF/2011:384).

Rapporten beskriver i allmänhet svensk film och tv som växande svenska kulturbärare och näringar. Botkyrkas film- och medieverksamheter berör såväl flera av kommunens förvaltningar och bolag liksom externa aktörer. Utbudet av verksamhet i Botkyrka tillhör det mest kompletta i landet. Här finns breddsatsningar på barn och unga i skola och på fritiden såväl som resurser som möjliggör produktion av film och tv på professionell nivå.

Via kommunens åtaganden i de regionala verksamheterna Filmbasen och Filmregion Stockholm-Mälardalen (Filmregionen) möjliggör kommunen

2015-10-05

Dnr KS/2015:592

även att kreatörer utanför kommunen kan ta del av Botkyrkas miljöer, berättelser och berättare.

Rapporten förespråkar att kommunen fortsätter sitt långsiktiga engagemang inom film- och medieverksamhet och beskriver att kommunen kan förvänta sig tydligare effekter på området i Botkyrka de kommande åren. Rapporten understryker vikten av att kommunen förvaltar sin regionala position på området. Samtidigt behöver film- och medieverksamheterna utvecklas för att i högre grad tillgängliggöras för Botkyrkaborna i enlighet med strategi ”Kreativa Botkyrka”.

Kommunledningsförvaltningen redogör för ärendet i en tjänsteskrivelse 2015-08-14.



2015-08-14

Dnr KS/2015:592

Referens

Ulf Andersson-Greek

Mottagare

Kommunstyrelsen

Statusrapport Film- och medieverksamhet i Botkyrka

Förslag till beslut

Kommunstyrelsen har tagit del av rapporten "Film- och medieverksamhet i Botkyrka".

Kommunstyrelsen ger kommunledningsförvaltningen i uppdrag att inleda förhandlingar med Filmregion Stockholm-Mälardalen kring ett framtida samarbetsavtal. Uppdraget ska återrapporteras under 2016.

Kommunstyrelsens förslag till kommunfullmäktige:

Kommunfullmäktige ersätter strategi "Film i Botkyrka – en strategi för film och rörlig bild i Botkyrka kommun" (KF/2008:349) med strategi "Kreativa Botkyrka" (KS/2014:188).

Sammanfattning

Kommunledningsförvaltningen har tagit fram en statusrapport som sammanfattar framväxt, utveckling och resultat av kommunens åtagande i film- och medieverksamhet. Rapporten redovisar resultat i de olika kommunala och externa verksamheterna sedan senaste rapporttillfället 2011 (KF/2011:384).

Rapporten beskriver i allmänhet svensk film och tv som växande svenska kulturbärare och näringar. Botkyrkas film- och medieverksamheter berör såväl flera av kommunens förvaltningar och bolag liksom externa aktörer. Utbudet av verksamhet i Botkyrka tillhör det mest kompletta i landet. Här finns breddsatsningar på barn och unga i skola och på fritiden såväl som resurser som möjliggör produktion av film och tv på professionell nivå.

Via kommunens åtaganden i de regionala verksamheterna Filmbasen och Filmregion Stockholm-Mälardalen (Filmregionen) möjliggör kommunen även att kreatörer utanför kommunen kan ta del av Botkyrkas miljöer, berättelser och berättare.

Rapporten förespråkar att kommunen fortsätter sitt långsiktiga engagemang inom film- och medieverksamhet och beskriver att kommunen kan förvänta

2015-08-14

Dnr KS/2015:592

sig tydligare effekter på området i Botkyrka de kommande åren. Rapporten understryker vikten av att kommunen förvaltar sin regionala position på området. Samtidigt behöver film- och medieverksamheterna utvecklas för att i högre grad tillgängliggöras för Botkyrkaborna i enlighet med strategi "Kreativa Botkyrka".

Bakgrund

Framväxt av en bred och kvalitativ verksamhet

Rapporten beskriver hur kommunen, genom sin långsiktiga satsning på kultur, kreativitet och upplevelser, har lagt grunden till Sveriges sannolikt bredaste lokala utbud av film- och medieverksamhet. Flera kommunala förvaltningar deltar aktivt i att utveckla film och medier som verktyg för lek, lärande, konst och kultur, arbete och platsmarknadsföring i Botkyrka. Här finns bland annat Xenter Botkyrka, del av arbetsmarknads- och vuxenutbildningsförvaltningen, som erbjuder spetsutbildningar inom film och tv på gymnasie- och yrkeshögskolenivå. Kommunledningsförvaltningen stödjer och samordnar arbetet via filmsamordnare.

Upplev Botkyrka AB/Subtopia arbetar också med området film och medier. Subtopia upplåter lokaler åt film- och medieaktörer, hyr ut inspelningsstudior, däribland Hangaren, till film- och tv-produktioner samt driver visst eget utvecklingsarbete och egna arrangemang.

Externa samarbeten – Fanzingo, Filmbasen och Filmregion

Botkyrka kommun har åtaganden i och delfinansierar tre större externa verksamheter.

Föreningen Fanzingo erbjuder kommunens unga mellan 13-25 år en medieverkstad, lovverksamhet, sommarjobb och olika projekt. 2014 deltog drygt 1000 unga Botkyrkabor i verksamheten.

Filmbasen är sedan 2008 kommunens samarbetsprojekt med Stockholms läns landsting riktat mot unga semiprofessionella talanger inom film i hela länet. Här deltog förra året drygt 500 unga filmare från hela länet i produktion av kort- och dokumentärfilm, fortbildningar och andra projekt. Rapporten påtalar att kommunledningsförvaltningen har påbörjat en dialog med landstinget gällande ökat tillgängliggörande av Filmbasens verksamheter för Botkyrkaborna.

Botkyrka grundade 2007 det regionala filmproduktionscentret Filmregion Stockholm-Mälardalen tillsammans med Solna stad, Regionförbundet i Örebro och filmbranschens intresseförening Filmallians. Organisationen har idag ytterligare ett tiotal medlemskommuner inklusive Gotland och Åland.

2015-08-14

Dnr KS/2015:592

Filmregionen fungerar som en spindel i nätet för ett antal offentliga och privata investeringsbolag med syfte att investera i och facilitera ökad svensk och internationell film- och tv-produktion i regionen.

Kommunens medlemskap har ännu inte gett tydliga lokala effekter i Botkyrka, såsom fler filminspelningar. Men efter en längre startsträcka har verksamheten nu nått en bättre ekonomisk och organisatorisk nivå, främst på grund av Stockholms stads fullvärdiga inträde i verksamheten tidigare i år. Detta borgar för ett förbättrat utfall i både regionen och Botkyrka de kommande åren.

Strategi för kommunens arbete

Kommunens arbete med verksamhetsområdet film och medier har vägletts av strategierna "Botkyrkas upplevelsesatsning – en strategi för att stimulera kreativitet och entreprenörskap" samt, sedan 2008, "Film i Botkyrka – en strategi för film och rörlig bild i Botkyrka kommun". Den nya strategi Kreativa Botkyrka (KS 2014:188) har ersatt "upplevelsestrategin" och det är rapportens förslag att Kreativa Botkyrka även ska ersätta "Film i Botkyrka"-strategin.

Anledningen är främst att verksamhetsområdet film och medier behöver lyda under samma inriktning som andra kreativa verksamhetsområden. Strategi "Kreativa Botkyrka" har ett tydligt fokus på de egna medborgarnas och lokala aktörers egna behov och önskemål gällande utövande av kultur och kreativitet. Detta perspektiv är hittills utvecklat i delar av de film- och medieverksamheter som kommunen deltar i.

Förväntade framtida resultat

Fram till och med 2018 uppställer rapporten följande målbilder:

- Filmbasen och Fanzingo har stärkts ytterligare som nav för utveckling av ny talang och nya berättelser i regionen. Man har även startat en öppen mötesplats för en filmintresserad allmänhet av Botkyrkabor.
- Filmregionen är delaktig i 10 långfilmsproduktioner årligen. Minst en (1) av dessa filmer spelas helt eller delvis in i Botkyrka vartannat år. En utvecklingsenhet för andra medieformat har startats i Botkyrka.
- Botkyrkas två biografier visar återkommande film från de språkområden som representeras i Botkyrka.
- Kommunen/UBAB har lyckats attrahera en ny utbildningsinstitution på film- och medieområdet till Botkyrka. En ny "videograf" har för vanliga medborgare startats i Subtopia.

2015-08-14

Dnr KS/2015:592

- Idéhuset i Tullinge erbjuder återkommande film- och medieverksamhet för unga.
- Föreningslivet i Botkyrka utvecklar sina verksamheter med film och medier, till exempel genom att i ökad grad filma och strömma sina aktiviteter via webben.
- Botkyrkaborna vittnar i medborgarundersökningar om att man anser sig leva i en kommun som har mycket film- och medieverksamhet och kan ta del av ett brett utbud.

Kommunledningsförvaltningens bedömning

Med rapporten som underlag gör kommunledningsförvaltningen bedömningen att kommunens åtaganden i film- och medieverksamhet är växande och robusta. Dock behöver kommunens åtaganden ses över i syfte att tydligare inordnas under strategi ”Kreativa Botkyrka”, med tydligare inriktning mot ett medborgarens fokus, samt för att tydligare kunna styras och följas upp av förvaltningen.

Med anledning av detta, samt i syfte att harmonisera satsningen på film och medier med övriga kreativa verksamheter, föreslår rapporten att ”Film i Botkyrka – en strategi för film och rörlig bild i Botkyrka kommun” ersätts med ”Kreativa Botkyrka”. Rapporten understryker samtidigt vikten av att kommunen fortsätter agera långsiktigt i den regionala position som man har uppnått inom verksamhetsområdet.

Kommunledningsförvaltningen föreslår att förvaltningen ges i uppdrag att inleda förhandlingar med Filmregion Stockholm-Mälardalen gällande ett samarbetsavtal. Ett sådant avtal saknas idag, vilket resulterar i en otydlig bild av respektive parts åtaganden. I takt med att Filmregionens betydelse och omfattning snabbt har ökat har även behovet av förväntade åtaganden gentemot och effekter i Botkyrka kommun ökat. Behovet av avtal har även lyfts av andra medlemskommuner.

Kommunledningsförvaltningen förespråkar även att inriktningen för UBAB:s uppdrag gällande främjande av film- och medieverksamhet, främst via Subtopia, ska ses över och skärpas. Fokus för Subtopias arbete behöver vara att agera facilitator för befintliga film- och medieaktörer i Subtopiaområdet i deras verksamhetsutveckling samt att attrahera fler och kompletterande aktörer och projekt till området.

Kommunledningsförvaltningen önskar även utreda förutsättningarna att överföra förvaltningens uppdrag att marknadsföra och facilitera Botkyrka som inspelningsplats för film och tv till UBAB/Subtopia. Subtopia har redan idag ett brett kontaktnätverk bland film- och tv-branschens aktörer genom sin uthyrningsverksamhet av studior och andra lokaler till film-, tv- och

2015-08-14

Dnr KS/2015:592

andra medieprojekt. Kommunledningsförvaltningen bedömer även att UBAB/Subtopia genom sin verksamhetsform har större möjligheter att kreativt och praktiskt erbjuda film- och medieaktörer den marknadsföring och service som krävs för att öka film- och tv-inspelningar i Botkyrka.

Kommunledningsförvaltningen föreslår att ovan förslag till åtaganden gällande UBAB/Subtopia genomförs i samband med visionsprocess för UBAB som är planerad att genomföras den närmaste framtiden.

Mattias Jansson
Kommundirektör

Sara Wrethed
Verksamhetschef samhällsut-
veckling

Bilaga:
Statusrapport "Film- och medieverksamhet i Botkyrka".



BOTKYRKA KOMMUN

Kommunledningsförvaltningen

STATUSRAPPORT

2015-05-06

Referens

Ulf Andersson-Greek

Mottagare

Kommunstyrelsen

Statusrapport

Film- och medieverksamhet i Botkyrka

KOMMUNLEDNINGSFÖRVALTNINGEN

Post Botkyrka kommun, · Besök · Kontaktcenter

Direkt 08-53 0611 17 · Sms · E-post ulf.anderssongreek@botkyrka.se

Org.nr 212000-2882 · Bankgiro 624-1061 · Fax · Webb www.botkyrka.se

2015-05-06

Innehållsförteckning

Läsanvisning	3
Bakgrund	3
Filmen – en populär konstform	3
Kommunens satsning på kultur, kreativitet och upplevelser	4
Film- och medieverksamhetens framväxt och utveckling i Botkyrka	4
En strategi för filmen	6
Uppnådda resultat sedan senaste rapporteringstillfället	7
Processredovisning 2011	7
Resultat per juni 2015	8
Kommunala verksamheter	13
Förväntade framtida resultat	15
Beslut och åtgärder som ska vidtas	17
Tidplan och budget	17
Risker	18

2015-05-06

Läsanvisning

Denna statusrapport sammanfattar framväxt, utveckling och resultat av kommunens åtaganden i film- och medieverksamhet i Botkyrka. Rapporten redogör främst för de åtaganden som finns inom kommunledningsförvaltningen och kultur- och fritidsförvaltningen, inkluderat samarbete med externa aktörer.

Översiktligt presenterar rapporten även relaterad verksamhet som hanteras av arbetsmarknads- och vuxenutbildningsförvaltningen, utbildningsförvaltningen samt Upplev Botkyrka AB/Subtopia.

Tyngdpunkt vilar på perioden sedan senaste rapporteringstillfället 2011 (Dnr KF/2011:384).

Bakgrund

Filmen – en populär konstform

Film och tv-drama är jämte musiken vår kanske mest publika och engagerande konstform och kulturyttring, både bland unga och äldre. Medelsvensken konsumerar drygt 90 filmer per år. Endast två av dessa filmer avser biobesök, resten ses på dvd, i tv och på nätet. Drygt 20 procent av den totala konsumtionen utgörs av svensk film.¹

Filmen gestaltar och problematiserar vår samtid men tar sig också an vår historia och spekulerar om framtiden. Den kan både väcka ny och fördjupa pågående diskussion och debatt. Svensk film skapar och sprider en bild av Sverige och svenskarna, både här hemma och utomlands. Därför är det viktigt att representationen i svensk film, både bakom och framför kameran, speglar hela Sveriges befolkning och dess verkligheter.

Svensk film och tv är även en betydande näring. Endast filmbranschen omsätter drygt 15 miljarder kronor och sysselsätter 5000 heltidsanställda och 10 000 deltidsanställda.² Svenskt drama för bio och tv upplever nu också stora exportframgångar genom framgångsrika filmer och serier som Millennium och Bron.

¹ Källa: Svenska filminstitutet, "Filmåret i siffror 2014", rapport

² Källa: "Svensk filmnäring", rapport från The Boston Consulting group, december 2013, på uppdrag av Film & TV-branschens samarbetskommitté.

2015-05-06

Kommunens satsning på kultur, kreativitet och upplevelser

Botkyrka har under de senaste 15 åren utvecklats till en plats med ett ovanligt rikt kulturliv bestående av ett flertal namnkunniga egna och externa verksamheter såsom Cirkus Cirkör och Filmbasen. Här finns verksamheter som erbjuder en plattform för både amatörer och professionella – och unika möjligheter att utvecklas från de första försöken till högre utbildning och en ingång på en kreativ arbetsmarknad inom Botkyrka. Den positiva utvecklingen är frukt av Botkyrka kommuns offensiva och strategiska arbete med kultur, kreativitet och upplevelser. Satsningen har stärkt befintliga aktörer och verksamheter och har samtidigt lockat nya motsvarigheter att etablera sig på platsen.

Som ett av kommunen utpekat fokusområde inom ovan satsning finns film och medier.

Film- och medieverksamhetens framväxt och utveckling i Botkyrka

1986 etableras Botkyrka mediepedagogiskt center (BMC) som en av landets första mötesplatser för film, medier och pedagogik. Verksamheten är idag del av Xenter Botkyrka, enhet inom arbetsmarkands- och vuxenutbildningsförvaltningen. Xenter erbjuder idag även spetsutbildningar inom rörlig bild-området både på gymnasie- och yrkeshögskolenivå.

I början av 2000-talet etablerar sig produktionsbolaget Zingo film i det område som blir Subtopia i Alby. Här produceras den prisbelönta barn- och ungdomsfilmerna ”Hoppet”. Zingo lanserar ungdomsredaktionen Fanzine-TV i samarbete med Sveriges television. Ur detta springer föreningen Fanzingo som idag stödjer unga i att uttrycka och publicera sig via olika medier.

2004 uppvaktas kommunen av Stockholms läns landstings kulturförvaltning. Dess filmresurscentrum, Film Stockholm, söker kommunala partners för att etablera ett växthus för unga filmare. 2007 sluter kommunen och landstinget en överenskommelse om etableringen av Filmbasen i Subtopiaområdet i Alby (KS/2007:275). Filmbasen invigs 2008. Verksamheten ger idag till stöd till unga semiprofessionella filmare i kort- och dokumentärfilmsproduktion genom coaching, kontanta stöd och teknik. Här erbjuds även olika kompetensprogram för utveckling av framstående talanger på väg ut i filmbranschen.

Vid samma tidpunkt startar Filmpool Stockholm-Mälardalen (idag Filmregion) i samarbete mellan Botkyrka kommun, Solna stad och Regionförbundet Örebro tillsammans med den regionala filmbranschens intresseförening Filmallians.

2015-05-06

Filmregionen blir det fjärde så kallade regionala filmproduktionscentret i Sverige med syftet att stärka film- och tv-produktionen i regionen mot bakgrund av den regionalisering och internationalisering som skett på området det senaste decenniet.

I Botkyrka finns Tumbascenen och Hallunda folkets hus, som innehar två fullstora biografer för aktuell repertoarfilm och möjligheter till andra filmevenemang. Biograferna ingår i Folkets hus och parker. Här visas bland annat ett urval av de ungas kortfilmer som produceras i Botkyrka. Kommunens stöd till digitalisering av biograferna har inneburit ökad publik. Här finns utvecklingsmöjligheter att i framtiden öka nyttjandet av biograferna inom föreningslivet samt för att kommunicera och skapa utbyte över gränser till andra länder och världsdelar med stöd av befintlig teknik.

De senaste åren har kommunen, främst via kultur- och fritidsförvaltningen, också utvecklat sina egna verksamheter med film och andra medier. Idag erbjuds film- och mediepedagogik inom den kulturella allemansrätten samt Skapande skola för kommunens skolelever. Arbete med rörlig bild har spridits till fritidsgårdar, bibliotek, kulturskola och projekt inom områden som dans och äldrekultur. Förvaltningen erbjuder också ett särskilt stöd till lokala verksamheter som vill utveckla aktiviteter med film i samarbete med etablerade filmaktörer i Botkyrka.

Kultur- och fritidsförvaltningen har nyligen inlett en dialog med Sveriges television, allmän-tv Stockholm, om en samverkan kring utveckling av mångfald i respektive organisation liksom bland utövare och konsumenter. Ambitionen är att samarbetet ska resultera i konkreta aktiviteter som för Botkyrkaborna närmare public service som demokratisk mötesplats och arbetsplats – och på samma sätt för SVT närmare Botkyrka och förorten.

Utbildningsförvaltningen bedriver ett framstående IKT-arbete i Botkyrkas skolor inom vilket den rörliga bilden och medieproduktion utgör ett viktigt element. Förvaltningen driver även mediecentralen AVC Botkyrka som erbjuder skolor i och utanför Botkyrka tillgång till film- och medieprogram via både fysiska och strömmande format.

Samhällsbyggnadsförvaltningen deltar i viss utsträckning i arbetet med filmen i kommunen. Detta genom sitt engagemang i att hantera förfrågningar om film- och tv-produktioner i dialog med filmsamordnaren.

2015-05-06

Upplev Botkyrka AB, och i synnerhet Subtopia, är en nyckelaktör i arbetet med film som fokusområde jämte scenkonst. Subtopia utgör etableringsplats för Filmbasen och Fanzingo och attraherar därutöver även kortare verksamheter och projekt, till exempel Stockholms dramatiska högskolas förberedande utbildning inom film. Subtopia erbjuder tre studior för film- och medieproduktioner, varav den största är Hangaren med sina totalt 2150 kvadrater och helt professionella förutsättningar. Här spelades bland annat delar av amerikanska "Millennium"-filmen in.

De senaste åren har ett stort antal kortfilmer och reklam- och informationsfilmer på olika nivåer spelats in helt eller delvis i kommunen. Därutöver har ett antal produktioner av långfilm och tv gästade kommunen. Utöver Millennium kan nämnas filmen "Shoo Bre" som är baserad på Douglas Foleys bok med samma namn. Bland tv-projekt som tagit plats i Subtopias Hangaren kan nämnas SVT:s "Helt magiskt" och TV4:s "Körslaget".

Sedan 2011 innehar kommunen en filmsamordnare inom kommunledningsförvaltningen, som är utlokaliserad till kultur- och fritidsförvaltningen. Samordnarens uppdrag är att utveckla och samordna det växande antalet aktörer och verksamheter som kommunen deltar i samt stödja övriga förvaltningar i arbete på området. Uppdraget är även att attrahera fler filminspelningar till Botkyrka.

En strategi för filmen

Kommunens satsning på kultur, kreativitet och upplevelser har väglett av styrdokumentet "Botkyrkas upplevelsesatsning – en strategi för att stimulera kreativitet och entreprenörskap" (KF/2007:56). Här finns film, medier och tv-dator-/tv-spel utpekade som ett av tre områden att särskilt prioritera inom satsningen.

"Upplevelsestrategin" konkretiseras redan 2008 gällande film och medier av dokumentet "Film i Botkyrka – en strategi för film och rörlig bild i Botkyrka kommun" (KF/2008:349). Denna särskilda filmstrategi framställs av Film Stockholm på uppdrag av kommunledningsförvaltningen.

Filmstrategin redogör för kommunens goda förutsättningar att utveckla film och medier som kultur och näring i kommunen genom kommunens styrkor rent kulturpolitiskt, kompetensmässigt och geografiskt. Strategin pekar ut

2015-05-06

Alby/Subtopia samt Tumba/Xenter som befintliga kluster att utveckla vidare. Strategin lägger även grund för att bygga broar mellan de externa verksamheter kommunen deltar i (se avsnitt nedan) så att unga i Botkyrka och länet ges möjlighet att utvecklas och professionaliseras i sitt film- och medieintresse med Botkyrka som bas.

Filmstrategins perspektiv är i hög grad regionalt. Organisatoriskt ges kommunledningsförvaltningen en samordnande roll i arbetet och berörda förvaltningar och bolag ska verka utifrån respektive kompetensområde.

Det är kommunledningsförvaltningens bedömning att filmstrategin har tjänat kommunen väl i strävan att bygga upp en stark lokal och regional film- och medieverksamhet i Botkyrka. Men idag har tiden på avgörande punkter sprungit ifrån filmstrategin. Flera av målbilderna i strategin har uppfyllts – däribland en utökning av kultur- och fritidsförvaltningens film- och medieutbud för unga – med andra målbilder har blivit inaktuella – såsom att etablera ett regionalt manusutvecklingscenter samt filmfestival.

2014 antar kommunen den nya strategin ”Kreativa Botkyrka” (KS/2014:188) som ersätter ovan nämnda upplevelsestrategi. Kreativa Botkyrka kan sägas framförallt vrida upplevelsesatsningen från ett regionalt fokus till att sätta den egna medborgaren och lokala aktörer för kommunens framtida åtaganden inom området kultur, kreativitet och upplevelser. Kreativa Botkyrka pekar heller inte ut särskilda konst- eller kulturområden som prioriterade utan förordar en flexibilitet inom kommunen för lokalsamhällets egna behov och önskemål. I övrigt täcker Kreativa Botkyrka alla väsentliga delar som lyfts fram i den särskilda filmstrategin, däribland att kommunledningsförvaltningen ska äga en samordnande roll.

Mot bakgrund av att kommunen har antagit strategi Kreativa Botkyrka föreslår kommunledningsförvaltningen att detta dokument ska ersätta den innevarande strategin ”Film i Botkyrka”.

Uppnådda resultat sedan senaste rapporteringstillfället

Processredovisning 2011

Kommunens filmsamordnare lämnade i oktober 2011 in en rapport gällande kommunens satsning på filmverksamhet (KF/2011:384). I rapporten relateras

2015-05-06

kommunens målsättningar, utifrån ovan nämnda filmstrategi, till den faktiska utvecklingen på området.

Rapporten konstaterar att flera utvecklingsprocesser är i full gång. Bland annat har samhällsbyggnadsförvaltningen och Botkyrkabyggen AB engagerats i aktiviteter för att tillgängliggöra fler miljöer och andra resurser för filminspelning. Filmsamordnaren deltar även i en dialog mellan Fanzingo och kommunledningsförvaltningen/demokratiberedningen gällande lansering av medborgarbloggen Botkyrkas röster, som nu har varit igång sedan 2014.

Resultat per juni 2015

Film- och medieverksamheten i Botkyrka har fortsatt att växa till dags dato. Detta mycket tack vare starka och engagerade aktörer inom och utanför kommunen.

Nedan följer sammanfattning om utvecklingen inom de tre stora externa verksamheter som kommunen har åtaganden i. Kommunledningsförvaltningen lämnar ett kort utlåtande om varje verksamhet med eventuella förslag till beslut om insatser.

Fanzingo

Fanzingo är en medieverksamhet för unga som bedrivs som en ideell förening. Föreningen mottog under 2014 drygt 1000 deltagande unga Botkyrkabor i sin medieverkstad och övriga aktiviteter. Fanzingo befinner sig just nu i en spännande utvecklingsfas i ett samarbete med Sveriges television. Man utvecklar rollen som en nationell samordnare av och språkrör för svenska gräsrotsorganisationer inom journalistik och kultur i syfte att skapa ett strukturellt utbyte.

Fanzingo har utöver Botkyrka kommun flera andra offentliga och ideella partners och uppdragsgivare. Bland dessa finns Stockholms dramatiska högskola, Tällberg foundation och ESF-rådet. Föreningen är framgångsrik att attrahera finansiering från källor som Allmänna arvsfonden och Vinnova. Kommunledningsförvaltningen värderar att föreningen attraherar intressanta projekt, partners och annan finansiering som ofta omsätts i Botkyrka.

Kultur- och fritidsförvaltningen innehar en överenskommelse med Fanzingo gällande aktiviteter för unga inom film- och medieverksamhet samt arrangemang av sommarjobb. Kultur och fritid finansierar idag överenskommelsen med 338 000 kronor och kommunledningsförvaltningen med ytterligare

2015-05-06

400 000 kronor. Därutöver bidrar kommunledningsförvaltningen idag med ytterligare 100 tkr till Fanzingo för överenskommelse kring drift av medborgarbloggen Botkyrkas röster. Överenskommelserna följs upp av förvaltningarna årligen.

Fanzingos omsättning uppgår till i snitt 6 mnkr. Föreningen erlägger hyra för kommunens lokaler i Subtopia med årligen 138 tkr. Dialog pågår mellan föreningen och kultur- och fritidsförvaltningen kring hur verksamheten kan spridas till fler kommundelar från och med 2016 samt också bli del av framtida Tullinge idéhus utbud.

Filmbasen

Filmbasen är Botkyrka kommuns samarbetsprojekt med Stockholms läns landstings kulturförvaltning och dess enhet för film och medier, Film Stockholm. Filmbasen har sedan starten 2008 vuxit till att bli landets ledande mötesplats för unga filmare på väg in i filmbranschen, med fysiskt säte i Subtopiaområdet i Alby. Verksamheten syften till att bygga en bro för unga kreatörer mellan filmskola eller assistentarbete till en egen karriär inom film- och tv-branschen.

Sedan starten har hundratals semiprofessionella kort- och dokumentärfilmer producerats med stöd av verksamheten och 500 unga filmare deltar årligen i olika aktiviteter. Webbcommunityn filmbasen.se har 3500 aktiva medlemmar. Filmbasen samordnar även utbyten mellan övriga filmresurscenter i Mälardalen liksom filmbranschens olika intressesammanslutningar, festivaler, utbildningar och andra. Ett samarbetsavtal med Telia och filmdistributören Triart har nyligen sjösatts som har skapat en nationell digital plattform för spridning av de kort- och dokumentärfilmer som framställs med Filmbasens stöd.

Filmbasen har nyligen flyttat till nya större lokaler i fastigheten Rotemannen 1. Diskussion förs med Subtopia även om möjlighet att överta den intilliggande lokal som under våren har nyttjats för Grundens verksamhet i avvaktan på den fritidsgården på Albyvägen 7. Här finns en vision att inrätta ett slags ”inkubator” för fria filmare och producenter samt projektverksamhet. Interesse finns även att etablera ett slags communitybiograf i lokaler i fastighetens källare.

Filmbasen omsätter ca 4,5 mnkr. Kommunen bidrar årligen med 400 tkr via kommunledningsförvaltningen. 100 tkr av bidraget är villkorade att investeras i

2015-05-06

platsens infrastruktur. Filmbasens lokalhyra i Subtopia uppgår till drygt 250 tkr per år.

Avtalet mellan kommunen och landstinget gällande Filmbasen gäller tills vidare. Kommunledningsförvaltningen godkänner samt följer årligen verksamhetsplan.

Kommunledningsförvaltningens kommentar

Förvaltningen bedömer att Filmbasen är en viktig och stark aktör i Botkyrka. Flytten till de nya och större lokalerna utgör ett kvitto på att verksamheten vill stanna i kommunen för att växa. Filmbasen har också en stor regional attraktionskraft som kan bidra till att fler aktörer på området kan attraheras till Subtopia.

Verksamheten vänder sig främst till semiprofessionella/utbildade aktörer på film- och medieområdet och därmed ej till allmänheten. Unga Botkyrkabors deltagande i verksamheten är dock begränsad. Kommunledningsförvaltningen diskuterar därför med landstinget/Film Stockholm om hur del av verksamhet i framtiden också kan tillgängliggöras som en mer öppen mötesplats för en filmintresserad allmänhet. I detta ingår inte minst att bjuda in till visningar och samtal kring de filmer och de filmare som utgör platsen.

Förvaltningen avser att fortsätta dialogen med Film Stockholm kring hur Filmbasen bättre kan tillgängliggöras för Botkyrkas allmänhet och unga i synnerhet. Detta i enlighet med strategi "Kreativa Botkyrka". Målet är att formulera åtaganden kring detta i framtida verksamhetsplaner för Filmbasen.

Filmregion Stockholm-Mälardalen

Filmregionen är ett så kallat fjärde regionalt produktionscentrum för film i Sverige. Dess syfte är att stärka den professionella film- och tv-produktionen i Stockholm-Mälardalen (regionen).

Filmregionen är en medlemsorganisation som samlar offentliga och privata aktörer. Organisationen grundades 2007 av Botkyrka kommun, Solna stad, regionförbund Örebro län (idag Region Örebro) samt den regionala filmbranschens intresseförening, Filmallians. Organisationen styrs av en ägarförening – Filmpool Stockholm-Mälardalen ekonomisk förening – som i sin tur förval-

2015-05-06

tar verksamhetsbolaget Filmregion Stockholm-Mälardalen AB.³ Verksamhetsbolaget i sin tur delägare i eller förvaltare av ett antal offentliga och privata investeringsbolag och nätverk som samlas kring konkreta film- och tv-projekt.

Botkyrka kommun representeras för närvarande i Filmregionen genom Inger Ros (s), styrelseledamot i Filmpool ekonomisk förening, samt Jens Sjöström (s), styrelseledamot i Filmregion Stockholm-Mälardalen AB. Medlemsavgift för kommuner är enligt stadgar 4 kr per capita⁴. Botkyrka erlägger innevarande år 348 tkr samt en årlig serviceavgift om 2000 kr. Filmregionen omsätter cirka 12 miljoner kronor, dotterbolag/filmfonder ej inkluderade.

Filmregionen har sedan starten 2007 vuxit i omfattning och betydelse. Verksamheten är idag på väg att bli en viktig spelare i svensk film och börjar kunna matcha övriga regionala filmproduktionscenter i Sverige.⁵ Ett avgörande moment i detta är Stockholm stads fullvärdiga inträde i organisationen 2015. Utöver detta steg har Stockholm även nyligen fonderat 20 miljoner kronor inom Film capital Stockholm AB, ett dotterbolag till Stockholm business region AB. Bolagets syfte är att investera i film- och tv-projekt som är av strategisk betydelse för staden.

Filmregionen har, via sitt nätverk av investeringsbolag/filmfonder, hittills bland annat möjliggjort inspelning i regionen av ett tjugotal svenska och internationella filmer och tv-dramer som Himlen är oskyldigt blå, Arne Dahl och amerikanska Millennium. Den senare filmen är delvis inspelad i Hangaren i Subtopia. Filmregionen har även stöttat unga talanger som utvecklar sina första långfilmer eller tv-dramer.

Under 2015 lanseras en webbaserad satsning på att synliggöra inspelningsplatser för film och tv bland medlemskommunerna. Via denna plattform kommer både unika och generiska inspelningsmiljöer i Botkyrka att kunna presenteras för filmproducerande aktörer, vilket bör bidra till ökad filminspelning i kommunen.

³ Utöver grundarna har följande nya medlemmar knutits till organisationen sedan starten: Eskilstuna kommun, Region Gotland, Järfälla kommun, Nacka kommun, Nyköpings kommun, Nynäshamns kommun, Sollentuna kommun, Ålands landskapsregering samt alltså Stockholms stad.

⁴ Finansieringsnyckeln är hämtad från upplägget för den regionala kommunsamverkansmodellen Stockholm Business Alliance.

⁵ Omslutningen bland övriga tre filmproduktionscenter ser ungefär ut som följer: Film i Skåne (ägare Region Skåne) 22 mnkr, Filmpool Nord 28 mnkr (ägare Norrbottens läns landsting samt länets 12 kommuner), Film i Väst (ägare Västra Götalandsregionen) 100 mnkr. Samtliga tre produktionscenter är helfinansierade av respektive ägare jämte egna intäkter.

2015-05-06

Filmregionen har nyligen även beviljats sitt tredje regionalfondsprojekt av Tillväxtverket. Perioden 2015-2020 ska 15 miljoner kronor investeras i projekt där den regionala audiovisuella sektorn möter aktörer inom stadsutveckling i syfte att bidra med unik kompetens. Botkyrka kommun har presenterat idén att bygga ett av projekten kring miljonprogrammets utveckling i de norra kommundelarna.

”Ägarföreningen” Filmpool Stockholm-Mälardalen har 2015 antagit nya ägardirektiv samt upprättat ett årligt samarbetsavtal för verksamhetsbolaget Filmregionen. Syftet är att skapa en tydligare styrning och utvärdering av verksamheten. I dokumenten finns även åtaganden inskrivna gällande utveckling av mångfald och jämställdhet i den regionala filmbranschen samt även utvecklingsprojekt i samverkan med bland annat Filmbasen.

Diskussion pågår för närvarande med landstinget gällande fullvärdigt medlemskap i Filmregionen. Landstinget deltar idag endast som bidragsgivare med ett mindre belopp. Landstingets eventuella fullvärdiga inträde i verksamheten skulle inte bara innebära ett bytande ekonomiskt tillskott utan även vara strategiskt betydelsefullt för vidare tillväxt i regionen.

Kommunledningsförvaltningens kommentar

Kommunens åtagande i Filmregionen har hittills i mycket handlat om att bidra till regional utveckling och förankring för att attrahera fler intressenter och bygga en stabil plattform. Utfallet av medlemskapet lokalt i Botkyrka har dock varit begränsat. Till exempel har medlemskapet inte på något mätbart sätt bidragit till fler etableringar av film- och medieverksamhet eller film- eller tv-inspelningar i kommunen.

Det finns dock goda skäl att anta att den ökade legitimitet och de växande ekonomiska möjligheter som främst Stockholms stads inträde i organisationen har skapat, också kommer att ge Botkyrka betydligt bättre möjligheter att skörda frukten av sitt långsiktiga åtagande. Först nu finns de ”muskler” som behövs för att attrahera och styra film- och tv-produktion. Först nu finns även möjligheter att angripa de utvecklingsfrågor som ligger Botkyrka kommun varmast om hjärtat: kort- och dokumentärfilm, utbildningsfrågor, utveckling av mångfald och jämställdhet i branschen, satsning på ny talang och inte minst möjligheter att skapa kopplingar till Botkyrkas befintliga filmverksamheter.

2015-05-06

Med de ökade möjligheterna följer också behov att tydliggöra kommunens respektive Filmregionens åtaganden och samverkan. Idag finns inga samarbetsavtal eller andra styrdokument upprättade mellan medlemskommunerna och Filmregionen. Medlemskommun har inflytande via styrelse och årsmöte på Filmregionens verksamhetsplan, men detta dokument reglerar ej vad medlemskommun respektive Filmregionen har för rättigheter och skyldigheter gentemot varandra. Styrelsen för Filmregionen har därför diskuterat behovet av samarbetsavtal med medlemmarna.

Med anledning av ovan föreslår kommunledningsförvaltningen att kommunen ska inleda förhandlingar med Filmregionen kring ett framtida samarbetsavtal. Avtalet ska tydligt reglera och ställa krav på uppföljning av Filmregionens respektive kommunens åtaganden. Avtalet ska spegla Botkyrka kommuns syn på kultur, kreativitet och upplevelser såsom formulerad i strategi "Kreativa Botkyrka". Arbetet behöver ske i dialog med kommunens politiska representanter i Filmregionens styrelser.

Kommunala verksamheter

Rapporten har ovan redogjort kort för utvecklingen av kommunens egna film- och medierelaterad verksamheter inom koncernen.

Kommunledningsförvaltningens utlåtande

Det är förvaltningens mening att Botkyrka kommun driver en väl utvecklad verksamhet på film- och medieområdet. Förvaltningen känner ingen annan svensk kommun som kan erbjuda det batteri av verksamhet riktad mot så olika målgrupper, från lekfulla barn och unga till professionella kreatörer av film och tv. Detta är verkligen ett kapital att värna och utveckla inom ramen för ett kreativt Botkyrka.

Den breda och kvalitativa verksamheten, inom så många olika kommunala organ, kan dock sägas skapa ett "lyxproblem" i form av svårigheter att överskåda utveckling och utfall – för att inte tala om alla olika aktiviteter. Kommunledningsförvaltningens filmsamordnare erbjuder stöd och samordning men respektive förvaltning och bolag rapporterar egna åtaganden och aktiviteter. Hittills har det saknats ett bra forum att samla upp gemensamma frågor. Med den nybildade förvaltningsövergripande styrgruppen för strategi "Kreativa Botkyrka" har det dock skapats ett lämpligt forum även för samordning av film- och mediefrågor.

2015-05-06

Förvaltningen menar därför att frågor gällande film- och medieverksamhet i framtiden bör beredas inom ramen för styrgrupp Kreativa Botkyrka. Forumet är även lämpligt för att inhämta och sammanställa utfall inom sakområdet med viss kontinuitet.

Särskild kommentar om Subtopia

Rapporten har ovan beskrivit Subtopia som en nyckelaktör i arbetet att utveckla film och medier som kultur, näring och upplevelse i Botkyrka. Subtopia har dock i förvaltningens mening hittills delvis haft svårigheter att hitta sin "roll" i arbetet och att attrahera fler etableringar inom film och medier.

Aktörerna inom filmer och medier i Subtopiaområdet har vittnat om svagt stöd från Subtopia i sina utvecklingsprocesser. Dessa svårigheter har redan lyfts inom ramen för kommunens utredningar av upplevelsesatsningen, genomförd av konsulten Public Partner, och Upplev Botkyrka AB, genomförd av PwC, och kommenteras inte mer här.

Kommunledningsförvaltningen bedömning är att det är viktigt att Upplev Botkyrka AB/Subtopia ges ett mer tydligt uppdrag att stödja befintliga aktörer i området samt att attrahera nya intressenter, projekt och inspelningar till dess studior. Därmed ska egenproducerad verksamhet, som ibland ligger nära de fria aktörernas egna aktiviteter, prioriteras ner. Subtopias möjligheter att erbjuda ändamålsenliga, prisvärda och flexibla lokaler är, enligt kommunledningsförvaltningens bedömning, dess mest strategiska uppgift för tillväxt inom området film och medier i Botkyrka.

Förvaltningen önskar även utreda förutsättningarna att uppdra åt Upplev Botkyrka AB/Subtopia att överta uppdraget att marknadsföra och facilitera hela Botkyrka som inspelningsplats för film och tv. I uppdraget ingår att bevaka kommande film- och tv-produktioner, samverka med Filmregionens filmkommissionära arbete, bearbeta relevanta aktörer i film- och tv-branschen samt att erbjuda service åt aktörer som planerar att förlägga inspelning till Botkyrka. Sådan service kan bestå av mottagande av intresseförfrågningar, rundvisning i Botkyrka och att facilitera kontakter med berörda mark- och fastighetsägare i kommunen. Uppdraget passar väl in i Subtopias övriga verksamhet, som innefattar marknadsföring och uthyrning av inspelningsstudiofaciliteter visavi filmproducerande aktörer.

2015-05-06

Uppdrag att marknadsföra och facilitera Botkyrka som inspelningsplats vilar idag på kommunledningsförvaltningen (filmsamordnare). Detta har på pappret vissa fördelar vad gäller närhet till berörda tjänstemän inom samhällsbyggnadsförvaltningen som kan bistå med att lokalisera lämplig mark för inspelning samt hantering av tillståndsgivning för markupplåtelse. Nackdelen är dock att en kommunal tjänsteman har små möjligheter att arbeta fritt och kreativt med platsmarknadsföring visavi aktörer inom filmproduktion samt än mer erbjuda praktisk service för samma aktörer.

Syftet med att attrahera inspelningar till Botkyrka är inte bara att generera uppmärksamhet och marknadsföring kring ett kreativt Botkyrka. Det handlar också om att ge Botkyrkabor möjligheter att delta i filmprojekt samt skapa möjligheter för lokala företag att göra nya affärer. En normal svensk spelfilm spenderar drygt 1,5 miljoner kronor på enklare varor och tjänster i anslutning inspelningsplatsen.

Förväntade framtida resultat

Film och medier som språk, verktyg och kommunikationsmedel fortsätter att expandera i en globaliserad och digitaliserad värld. I takt med detta växer och internationaliseras i stor mån även svensk film- och mediebransch. Samtidigt är denna bransch fortfarande mycket homogen och speglar dåligt ett nytt mångkulturellt Sverige, där avståndet till delar av befolkningen i Botkyrka är stort både vad gäller deltagande i konsumtion och produktion.

Inom film- och tv-branscherna finns en nyvaknad medvetenhet om den stora brist i representation av Sveriges befolkning som finns bakom och framför kameran i film- och tv-produktioner. Svenska filminstitutet har till exempel nyligen lanserat projekt för att skynda på utvecklingen och Sveriges television har uppvaktat Botkyrka kommun för erfarenhetsutbyte gällande mångfaldsarbete.

Det är förvaltningens bedömning att vi befinner oss vid en tidpunkt där utvecklingen inom svensk film och tv har kommit ikapp kommunens medvetenhet på området. Förvaltningen vill därför tro att en fortsatt uthållighet i kombination med skärpta villkor för kommunens åtaganden i enlighet med strategin "Kreativa Botkyrka" och ett medborgarens fokus, samt ett ökat fokus på att utveckla mångfalden bakom och framför kameran, ska ge goda framtida resultat.

2015-05-06

Fram till och med 2018 bedömer förvaltningen att kommunen kan förvänta sig följande utveckling och utfall gällande film och medier:

- Filmbasen och Fanzingo har stärkts ytterligare som nav för utveckling av ny talang och nya berättelser i regionen. Man har även startat en öppen mötesplats för en filmintresserad allmänhet av Botkyrkabor.
- Filmregionen är delaktig i 10 långfilmsproduktioner årligen. Minst en (1) av dessa filmer spelas helt eller delvis in i Botkyrka vartannat år. En utvecklingsenhet för alternativa medieformat har startats i Botkyrka.
- Botkyrkas två biografier visar återkommande film från de språkområden som representeras i Botkyrka.
- Kommunen/Upplev Botkyrka AB har lyckats attrahera en ny utbildningsinstitution på området till Botkyrka. En ny "videograf" har för vanliga medborgare startats i Subtopia.
- Idéhuset i Tullinge erbjuder återkommande film- och medieverksamhet för unga.
- Föreningslivet i Botkyrka utvecklar sina verksamheter med film och medier, till exempel genom att filma och strömma sina aktiviteter via webben.
- Botkyrkaborna vittnar i medborgarundersökningar om att man anser sig leva i en kommun som har mycket film- och medieverksamhet och kan ta del av ett brett utbud.

Det förväntade resultat behöver tydligt brytas ner utifrån ett medborgarperspektiv. Kommunens framtida åtagande i film och medier behöver, i enlighet med strategi "Kreativa Botkyrka" tydligare designas och mätas utifrån nedan frågeställningar:

- I vilken mån leder kommunens åtagande till att Botkyrkaborna ges tillgång till ett rikare och mer efterfrågat utbud i form av aktiviteter, verksamheter och mötesplatser lokalt i Botkyrka?
- I vilken mån leder kommunens åtagande till att Botkyrkaborna ges tillgång till ett rikare och mer efterfrågat utbud på bio, i tv och andra fönster för film och drama?
- I vilken mån sänker kommunens åtagande trösklarna för Botkyrkabornas tillträde till film- och mediebranschen?

2015-05-06

Formerna för att mäta och återrapportera ovan utkast till förslag bör hanteras inom ramen för styrgrupp Kreativa Botkyrka och sedvanligt med nämnderns och bolagets arbete med mål och uppföljning.

Beslut och åtgärder som ska vidtas

Kommunledningsförvaltningen sammanfattar nedan de förslag till beslut och andra åtgärder som har diskuterats i denna rapport. Förvaltningen föreslår att

1. kommunen ersätter innevarande strategi ”Film i Botkyrka – en strategi för film och rörlig bild i Botkyrka kommun” med strategi ”Kreativa Botkyrka”.
2. kommunen inleder förhandlingar med Filmregionen kring ett framtida samarbetsavtal som reglerar kommunens respektive Filmregionens åtaganden inom ramen för kommunens medlemskap.
3. kommunen förtydligar inriktningen för Upplev Botkyrka AB/Subtopia gällande dess arbete med film- och medieverksamhet. Bolaget ska koncentrera sina insatser till att stödja utvecklingen av befintliga film- och medieaktörer i området samt att attrahera nya intressenter, projekt och inspelningar till dess lokaler och studior. Kommunen bör även utreda förutsättningarna att överföra sitt uppdrag att marknadsföra och facilitera Botkyrka som inspelningsplats för film och tv till bolaget. Detta uppdrag hanteras av kommunledningsförvaltningen inom ramen för den planerade visionsprocessen för bolaget eller i samband med framtida översyn av ägardirektiv för och/eller samarbetsavtal med bolaget.

Tidplan och budget

Förvaltningen har föreslagit att uppdraget att inleda förhandling med Filmregionen gällande samarbetsavtal ska återrapporteras till kommunstyrelsen under 2016. I övrigt finns inga tidsangivna förslag eller aktiviteter.

Gällande budget sker alla förslag, aktiviteter och processer inom respektive förvaltnings och bolags egna ramar. Budgetposter för verksamhetsområdet tillhörande kommunledningsförvaltningen och kultur- och fritidsförvaltningen finns sammanställda i bilaga.

2015-05-06

Risker

De egna och externa verksamheter som har beskrivits i denna rapport har generellt beskrivits som robusta och växande. Det kulturpolitiska landskap som verksamhetsområdet film och medier tillhör är dock i sig generellt svagt. Detta landskap utsätts från tid till tid av snabba förändringar, till följd av tekniska eller konsumentgenererade förändringar, och ibland till följd av politiska beslut.

Den senare ”risken” gäller framförallt Filmregionen som samlar ett stort och växande antal kommuner och landsting/regioner. Samtidigt erkänns idag film- och mediebranschen som en viktig del av de så kallade kreativa näringar som i växande grad utgör del av storstadsregionernas tjänstesektorer och också bidrar till platsmarknadsföring. Det finns alltså fler politiska argument för att delta i Filmregionen.

För kommunens vidkommande är det viktigt att tänka och verka långsiktigt och målmedvetet gällande både inriktning på och finansiering av film- och medieverksamhet. Strategi Kreativa Botkyrka, med sitt fokus på medborgarens egen kreativitet, är ett bra styrdokument för att utveckla verksamhetsområdet film och medier så att det får en ökad lokal relevans och tillämpning.

Samtidigt är det ytterst viktigt att kommunen inte tappar den regionala position som man har byggt upp i sin satsning. I det regionala finns inte bara det unika i Botkyrkas utbud, det som förmår attrahera intressenter från hela regionen till kommunen, utan också en viktig möjlighet för Botkyrkabor som väljer att utvecklas kulturellt och entreprenöriellt inom film och medier. Denna möjlighet är i övriga landet oavkortat knuten till storstadscentra. I denna mening handlar kommunens satsning på film och medier inte bara om kultur och (kreativ) näring utan också om att bidra till mer demokratiska, det vill säga jämlika och jämställda, möjligheter för Botkyrkabor och andra att hitta vägar in i film- och mediebranscherna.

Slut



Svar på motion: Konkurrensutsätt driften inom enheten gata/park (M) (KS/2012:442)

Beslut

Kommunstyrelsens förslag till kommunfullmäktige:

1. Kommunfullmäktige anser motionen vara besvarad.

Ärendet

Jimmy Baker (M), Edip Noyan (M) och Lennart Lundell (M) har vid kommunfullmäktiges sammanträde 2012-10-25, § 130, lämnat en motion: Konkurrensutsätt driften inom enheten gata/park. Motionärerna anser att driften inom enheten gata/park bör konkurrensutsättas genom upphandling. Om andra aktörer kan utföra uppdragen med samma eller bättre kvalitet och pris, bör detta ska. Vidare anser motionärerna att kommunen sannolikt driver en osund konkurrens mot aktörer på den privata marknaden, exempelvis vid parkskötsel, klottersanering eller snöröjning. En konkurrensutsättning och upphandlingssituation kan visa på unik kommunal kompetens inom vissa områden, vilken i sådant fall ska tillvaratas. Vid upphandling och ”outsourcing” till extern samarbetspartner ska kommunen bibehålla viss nyckelkompetens för att säkerställa ett övergripande ansvar och en god beställarkompetens. Motionärerna föreslår att samhällsbyggnadsförvaltningen får i uppdrag att sätta igång processen att konkurrensutsätta hela eller delar av driften inom enheten gata/park.

Tekniska nämnden har behandlat ärendet 2015-08-24, § 53.

Kommunledningsförvaltningen redogör för ärendet i en tjänsteskrivelse 2015-09-14.

Sammanfattning

Tekniska nämnden anser motionen vara besvarad. En av tekniska förvaltningens fem verksamheter är teknik och logistik, som utför tjänster på uppdrag av beställande förvaltningar i kommunen. Beställande verksamhet i

2015-10-05

Dnr KS/2012:442

detta sammanhang är samhällsbyggnadsförvaltningen via dess gata/parkenhet. En del av verksamheterna inom gata/parkeneheten sköts av privata entreprenörer och en del av gata/parkservice inom tekniska förvaltningens verksamhetsområde teknik och logistik. Teknik och logistik andel av kontraktarbetena inom enheten gata/park är cirka 40 % kommunens ansvarsområde. Resterande 60 % ligger på externa entreprenörer.

Teknik och logistik räknar på kontraktarbetena - uppdragen - som löper över tre år, och lämnar pris till samhällsbyggnadsförvaltningen. Priserna jämförs sedan med övriga entreprenörer och verksamhetens kostnadsnivå ligger inte högre än övriga utförares. Tekniska nämnden ser inget skäl till att ytterligare konkurrensutsätta verksamheten, så länge teknik och logistik kan utföra kontraktarbeten till efterfrågat pris och kvalitet.

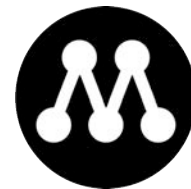

MOTION

2012-10-25

Kommunfullmäktige

Konkurrensutsätt driften inom enheten Gata/Park

Moderaterna vill att driften inom enheten Gata/Park ska konkurrensutsättas genom upphandling.

Där det finns andra som kan utföra uppdragen med samma eller bättre kvalitet och pris så ska detta ske. Det får *aldrig* vara ett självändamål att bedriva verksamhet i egen regi.

Vi menar på att kommunen sannolikt bedriver en osund konkurrens mot aktörer som idag finns på den privata marknaden. Det finns privata företag som idag tar hand ex. skötsel av parker och lekplatser, sköter renhållning, klottersanerare eller röjer snö.

En konkurrensutsättning och upphandlingssituation kan komma att visa att det inom vissa områden finns unik kompetens inom den kommunala enheten och den skall i sådant fall tillvaratas. Ett tänkbart sådant område är sannolikt underhållet av det kommunala vägnätet. Inom dessa områden kommer verksamheten tills vidare att kunna fortsätta i egen regi.

Vid upphandling och ”outsourcing” av verksamhet till flera externa samarbetspartners är det viktigt att kommunen bibehåller viss nyckelkompetens, för att på det sättet säkerställa det övergripande ansvaret och en god beställarkompetens.

Vid en upphandling kan det även komma att visa sig att det är kommunens bud som vinner vissa delar av det som upphandlas.

Vi föreslår kommunfullmäktige besluta

att uppdra åt Samhällsbyggnadsförvaltningen att sätta igång processen att snarast möjligt konkurrensutsätta hela eller delar av driften inom enheten Gata/Park.

Jimmy Baker

Edip Noyan

Lennart Lundell



2015-09-14

Dnr KS/2012:442

Referens

Erika Rönnevig

Mottagare

Kommunstyrelsen

Motion - Konkurrensutsätt driften inom enheten gata/park (M)

Ärendet

Jimmy Baker (M), Edip Noyan (M) och Lennart Lundell (M) har vid kommunfullmäktiges sammanträde 2012-10-25, § 130, lämnat en motion: Konkurrensutsätt driften inom enheten gata/park. Motionärerna anser att driften inom enheten gata/park bör konkurrensutsättas genom upphandling. Om andra aktörer kan utföra uppdragen med samma eller bättre kvalitet och pris, bör detta ska. Vidare anser motionärerna att kommunen sannolikt driver en osund konkurrens mot aktörer på den privata marknaden, exempelvis vid parkskötsel, klottersanering eller snöröjning. En konkurrensutsättning och upphandlingssituation kan visa på unik kommunal kompetens inom vissa områden, vilken i sådant fall ska tillvaratas. Vid upphandling och ”outsourcing” till extern samarbetspartner ska kommunen bibehålla viss nyckelkompetens för att säkerställa ett övergripande ansvar och en god beställarkompetens. Motionärerna föreslår att samhällsbyggnadsförvaltningen får i uppdrag att sätta igång processen att konkurrensutsätta hela eller delar av driften inom enheten gata/park.

Tekniska nämnden har behandlat ärendet 2015-08-24, § 53.

Sammanfattning

Tekniska nämnden anser motionen vara besvarad. En av tekniska förvaltningens fem verksamheter är teknik och logistik, som utför tjänster på uppdrag av beställande förvaltningar i kommunen. Beställande verksamhet i detta sammanhang är samhällsbyggnadsförvaltningen via dess gata/parkenheten. En del av verksamheterna inom gata/parkenheten sköts av privata entreprenörer och en del av gata/parkservice inom tekniska förvaltningens verksamhetsområde teknik och logistik. Teknik och logistik andel av kontraktsarbetena inom enheten gata/park är cirka 40 % kommunens ansvarsområde. Resterande 60 % ligger på externa entreprenörer.

Teknik och logistik räknar på kontraktsarbetena - uppdragen - som löper över tre år, och lämnar pris till samhällsbyggnadsförvaltningen. Priserna jämförs sedan med övriga entreprenörer och verksamhetens kostnadsnivå

2015-09-14

Dnr KS/2012:442

ligger inte högre än övriga utförares. Tekniska nämnden ser inget skäl till att ytterligare konkurrensutsätta verksamheten, så länge teknik och logistik kan utföra kontraksarbeten till efterfrågat pris och kvalitet.

**§ 53****Yttrande över motion - Konkurrensutsätt driften inom enheten gata/park (TEF/2015:89)****Beslut**

Tekniska nämndens förslag till kommunfullmäktige:

Motionen är besvarad.

Sammanfattning

Den 1 januari 2015 bildades tekniska förvaltningen i Botkyrka kommun. Förvaltningen består av fem olika verksamheter, bland andra teknik och logistik. Denna verksamhet utför tjänster på uppdrag av beställande förvaltningar i kommunen och ett av ansvarsområdena inom mark- och fastighets-service är gata/parkservice. Beställande förvaltning är i detta sammanhang samhällsbyggnadsförvaltningen via dess gata/parkenhet.

Samhällsbyggnadsförvaltningen använder sig av olika entreprenörer för sin gata/parkverksamhet. En del verksamheter sköts av privata entreprenörer, medan andra delar sköts av gata/parkservicen inom tekniska förvaltningens verksamhetsområde teknik och logistik. Teknik och logistiks andel av kontraktarbetena inom gata/park är ca 40 % av kommunens ansvarsområde. Resterande 60 % ligger på externa entreprenörer.

Kontraktarbetena löper över 3 år med möjlighet till förlängning 1+1 år. Detta innebär att teknik och logistik räknar på dessa uppdrag och lämnar pris till samhällsbyggnadsförvaltningen. Priserna jämförs med övriga entreprenörer och verksamhetens kostnadsnivå ligger inte högre än övriga utföras. Så länge teknik och logistik kan utföra dessa kontraktarbeten till efterfrågad kvalitet och pris finns inget skäl att ytterligare konkurrensutsätta verksamheten.

2015-08-24

Dnr TEF/2015:89

Ärendet

Tekniska nämnden har fått i uppdrag att yttra sig över en motion, väckt i kommunfullmäktige av Moderaterna, om att sätta igång processen med att snarast möjligt konkurrensutsätta hela eller delar av driften inom enheten gata/park.

Tekniska förvaltningen redogör för ärendet i en tjänsteskrivelse daterad 2015-08-06.

Expedieras till
Kommunfullmäktige
Olov Lindquist



Referens
Olov Lindquist

Mottagare
Tekniska nämnden

Yttrande över motion om att konkurrensutsätta driften inom enheten Gata/Park

Förslag till beslut

Tekniska nämndens förslag till kommunfullmäktige:

Motionen är besvarad.

Ärendet

Tekniska nämnden har fått i uppdrag att yttra sig över en motion om att sätta igång processen med att snarast möjligt konkurrensutsätta hela eller delar av driften inom enheten Gata/Park.

Yttrande

Den 1 januari 2015 bildades tekniska förvaltningen i Botkyrka kommun. Förvaltningen består av fem olika verksamheter, bl.a. Teknik och logistik. Denna verksamhet utför tjänster på uppdrag av beställande förvaltningar i kommunen och ett av ansvarsområdena inom mark- och fastighetservice är gata/parkservice. Beställande förvaltning är i detta sammanhang samhällsbyggnadsförvaltningen via dess gata/parkenhet.

Samhällsbyggnadsförvaltningen använder sig av olika entreprenörer för sin gata/parkverksamhet. En del verksamhet sköts av privata entreprenörer, medan andra delar sköts av gata/parkservicen inom tekniska förvaltningens verksamhetsområde teknik och logistik. Teknik och logistik andel av kontraktarbetena inom gata/park är ca 40 % av kommunens ansvarsområde. Resterande 60 % ligger på externa entreprenörer.

Kontraktarbetena löper över 3 år med möjlighet till förlängning 1+1 år. Detta innebär att Teknik och logistik räknar på dessa uppdrag och lämnar pris till samhällsbyggnadsförvaltningen. Våra priser jämförs med övriga entreprenörer och verksamhetens kostnadsnivå ligger inte högre än övriga utförare. Så länge Teknik och logistik kan utföra dessa kontraktarbeten till efterfrågad kvalitet och pris finns inget skäl att ytterligare konkurrensutsätta verksamheten.

2015-08-06

Dnr TEF/2015:89

Att beakta i dessa diskussioner är att verksamhetens fordonsflotta följer kommunens miljömål om en fossilbränslefri person/transportbilsflotta, d.v.s. samtliga person/transportfordon är biogasdrivna, något som är sällsynt hos kommunens övriga utförare/entreprenörer. Vidare är samtliga lastbilar och arbetsmaskiner av nyare årsmodeller med bästa möjliga miljöteknik. Samtliga dieseldrivna fordon tankas med ett helt syntetisk framställt bränsle.

Jörgen Skagerdahl
Förvaltningschef

Peter Arnhjort
Chef teknik och logistik



Svar på motion: Inför UngDrive i Botkyrka kommun (M) (KS/2015:89)

Beslut

Kommunstyrelsens förslag till kommunfullmäktige:

1. Kommunfullmäktige avslår motionen.

Ärendet

Carl Baker (M), Stina Lundgren (M) och Björn Lagerstedt (M) har vid kommunfullmäktiges sammanträde 2015-01-29, § 19, lämnat en motion: Inför UngDrive i Botkyrka kommun. Motionärerna föreslår att arbetsmarknads- och vuxenutbildningsförvaltningen får i uppdrag att skyndsamt utreda hur Botkyrka kommun skulle kunna starta upp UngDrive i Botkyrka. UngDrive är ett hjälpmedel för att underlätta för ungdomar att starta och bedriva verksamhet. Med hjälp av entreprenörer och en liten summa pengar kan ungdomar få verktyg att vara med och skapa sitt första, andra eller tredje jobb. Att Botkyrka kommun endast hjälper unga att få ett kommunalt sommarjobb för några veckor anser motionärerna inte vara tillräckligt.

Arbetsmarknads- och vuxenutbildningsnämnden har behandlat ärendet 2015-04-16, § 31.

Kommunledningsförvaltningen redogör för ärendet i en tjänsteskrivelse 2015-09-14.

Motivering

Att uppmuntra och öka antalet entreprenörer i kommunen är av högsta vikt för den rödgröna kommunledningen. Det både skapar arbeten och möjliggör för innovation och utveckling. Botkyrka har länge satsat stort på entreprenörskap. Expedition Botkyrka, Drömdeg och Klump är bara några av kommunens satsningar för att främja entreprenörskapsandan i kommunen. Drömdeg är ett stöd för dig som är 13-25 år. Du kan söka Drömdeg för att göra verklighet av ditt drömprojekt. På detta vis kan ungdomar få ekonomiska stöd till att skapa och förverkliga sin smarta idé.

2015-10-05

Dnr KS/2015:89

I gymnasieutbildningarna för ekonomi på Tumba, Tullinge, och Sankt Botvids gymnasium erbjuds eleverna att starta ett UF-företag. Varje år arrangeras en tävling för alla UF-företagen där de får möjlighet att presentera sina företagsidéer för en jury som består av lokala företagare.

Kommunen arrangerar också plattformen Expedition Botkyrka som är en entreprenör- och ledarskapscamp för tjejer och killar mellan 15-25 år i Botkyrka. Denna mycket framgångsrika plattform är avsedd för att ungdomar ska utveckla sin kreativa förmåga och utveckla en företagsidé.

Att fler ungdomar ska vilja bli entreprenörer och driva sina kreativa idéer är av yttersta vikt för kommunledningen och för att Botkyrka ska kunna växa långsiktigt. Det är därför vi satsar på de olika verksamheter som stödjer en sådan utveckling. Tjänsterna som UngDrive tillhandager kan köpas av kommunen men hamnar inom lagen om offentlig upphandling och bör prövas mot andra utövare. Därmed är det inte aktuellt med att specifikt utreda UngDrive.

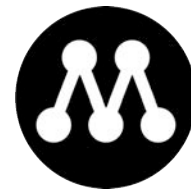

MOTION

2015-01-29

Kommunfullmäktige

Inför UngDrive i Botkyrka kommun

Mycket har gjorts under de senaste åtta åren av alliansregering för att få bukt med ungdomsarbetslösheten. En sänkt restaurangmoms, en sänkt skatt på jobb och lägre arbetsgivaravgifter för unga har införts. Tusentals ungdomar har runtom i Sverige fått ett eget jobb att gå till, på hel- eller deltid. Trots en ihållande global finanskris som vi inte har sett slutet på än, så har Sverige stått starkt, tack vare en stabil ekonomi och en politik som fokuserade på jobbskapandet - i inte minst den privata sektorn.

Det är enbart genom stimulerandet av den privata sektorn och företagarnas slit som vi kan generera en riktig tillväxt i hela landet. Det är ju genom vinsterna, investeringarna och skatterna som betalas av den privata sektorn som vi i överhuvudtaget har råd att finansiera en fungerande och expanderande välfärd.

Idag kan vi se att de flesta nya jobb (även för unga) som skapas i Sverige, skapas i företagen på den privata marknaden. Det är här som vi ska våga satsa. Det är här innovationen finns och drivkraften växer fram. Sveriges ungdomar är landets framtid.

Då är det därför dags att Botkyrka gör som många andra kommuner i Sverige och inte bara nöjer sig med att hjälpa unga få ett kommunalt sommarjobb för några veckor. Vi bör istället ta möjligheten att ge dem verktygen för att kunna starta upp och driva företag som har potentialen att bli det nästa Ericsson, IKEA, Spotify, Mojang, etc.

Det är dags för Botkyrka kommun att införa UngDrive¹ som är ett hjälpmedel för ungdomar att starta och bedriva verksamhet som kan fortsätta långt efter sommarens slut. Med hjälp av riktiga entreprenörer och en liten summa pengar så kan fler ungdomar i Botkyrka få verktygen att själv vara med och skapa sitt första, andra eller tredje jobb.

Vi föreslår kommunfullmäktige besluta

att ge arbetsmarknas- och vuxenutbildningsförvaltningen i uppdrag att skyndsamt utreda hur vi skulle kunna starta upp UngDrive i Botkyrka.

Carl Baker

Stina Lundgren

Björn Lagerstedt

¹ <http://ungdrive.se/>



2015-09-14

Dnr KS/2015:89

Referens

Erika Rönnevig

Mottagare

Kommunstyrelsen

Motion - Inför UngDrive i Botkyrka kommun (M)

Ärendet

Carl Baker (M), Stina Lundgren (M) och Björn Lagerstedt (M) har vid kommunfullmäktiges sammanträde 2015-01-29, § 19, lämnat en motion: Inför UngDrive i Botkyrka kommun. Motionärerna föreslår att arbetsmarknads- och vuxenutbildningsförvaltningen får i uppdrag att skyndsamt utreda hur Botkyrka kommun skulle kunna starta upp UngDrive i Botkyrka.

UngDrive är ett hjälpmedel för att underlätta för ungdomar att starta och bedriva verksamhet. Med hjälp av entreprenörer och en liten summa pengar kan ungdomar få verktyg att vara med och skapa sitt första, andra eller tredje jobb. Att Botkyrka kommun endast hjälper unga att få ett kommunalt sommarjobb för några veckor anser motionärerna inte vara tillräckligt.

Arbetsmarknads- och vuxenutbildningsnämnden har behandlat ärendet 2015-04-16, § 31.

Sammanfattning

Arbetsmarknads- och vuxenutbildningsnämnden anser motionen vara besvarad. Tjänsten UngDrive, med syfte att stärka gymnasieungdomars entreprenörsanda, är en tjänst som kan köpas av kommunen och således faller inom ramen för lagen om offentlig upphandling (2007:1091), och måste konkurransutsättas mot andra leverantörer av liknande koncept. Kommunen gör idag insatser för att uppmuntra till entreprenörskap för ungdomar.

Anna Giotas-Sandquist
Tf kanslichef

**§ 31****Yttrande över motion – Inför UngDrive i Botkyrka kommun (M) (AVUX/2015:17)****Beslut**

Arbetsmarknads- och vuxenutbildningsnämnden anser motionen besvarad.

Samtliga ledamöter för (M) och (SD) reserverar sig mot beslutet till förmån för egna yrkanden.

Samtliga ledamöter för (TUP) reserverar sig mot beslutet.

Sammanfattning

Moderaterna har i en motion till kommunfullmäktige föreslagit att arbetsmarknads- och vuxenutbildningsförvaltningen ska få i uppdrag att skyndsamt utreda hur vi skulle kunna starta upp UngDrive, ett företag som arbetar för att stärka gymnasieungdomars entreprenörsanda i 4-6 veckor under sommarlovet med hjälp av startkapital och stöd. UngDrive är en tjänst som kan köpas av en kommun och går därför inom ramen för lagen om offentlig upphandling (2007:1091) och måste konkurrensutsättas mot andra leverantörer av liknande koncept.

Att öka antalet entreprenörer i Botkyrka kommun är i allra högsta grad en viktig och relevant fråga för att kommunen ska kunna växa. Redan idag gör kommunen insatser för att uppmuntra till entreprenörskap för ungdomar.

Arbetsmarknads- och vuxenutbildningsförvaltningen redogör för ärendet i en tjänsteskrivelse 2015-03-27.

Yrkanden

Björn Lagerstedt (M) och Sebastian Lindqvist (SD) yrkar att motionen tillstyrks.

2015-04-16

Dnr AVUX/2015:17

Propositionsordning

Arbetsmarknads- och vuxenutbildningsnämnden godkänner följande propositionsordning:

1. Avslag eller bifall till ordförandeförslaget.
2. Avslag eller bifall till Björn Lagerstedts (M) och Sebastian Lindqvists (SD) yrkanden.

Ordföranden finner att arbetsmarknads- och vuxenutbildningsnämnden beslutar i enlighet med ordförandeförslaget.



Referens
Frida Mörtlund

Mottagare
Arbetsmarknads- och vuxenutbildnings-
nämnden

Yttrande över motion – Inför UngDrive i Botkyrka kommun (M)

Förslag till beslut

Arbetsmarknads- och vuxenutbildningsnämnden anser motionen besvarad.

Sammanfattning

Moderaterna har i en motion till kommunfullmäktige föreslagit att arbetsmarknads- och vuxenutbildningsförvaltningen ska få i uppdrag att skyndsamt utreda hur vi skulle kunna starta upp UngDrive, ett företag som arbetar för att stärka gymnasieungdomars entreprenörsanda i 4-6 veckor under sommarlovet med hjälp av startkapital och stöd. UngDrive är en tjänst som kan köpas av en kommun och går därför inom ramen för lagen om offentlig upphandling (2007:1091) och måste konkurrensutsättas mot andra leverantörer av liknande koncept.

Att öka antalet entreprenörer i Botkyrka kommun är i allra högsta grad en viktig och relevant fråga för att kommunen ska kunna växa. Redan idag gör kommunen insatser för att uppmuntra till entreprenörskap för ungdomar.

Ärendet

Moderaterna har i en motion till kommunfullmäktige föreslagit att arbetsmarknads- och vuxenutbildningsförvaltningen ska få i uppdrag att skyndsamt utreda hur vi skulle kunna starta upp UngDrive i Botkyrka. UngDrive är ett företag som arbetar för att stärka gymnasieungdomars entreprenörsanda genom att deltagarna får starta ett eget företag i 4-6 veckor under sommarlovet.

Motionärerna menar att jobbskapandet behöver stärkas, särskilt i den privata sektorn på grund av att de flesta jobben skapas där. Vidare skriver motionärerna att införandet av UngDrive behöver startas upp därför att det är genom stimulans av den privata sektorn som företagare kan generera en riktig tillväxt i hela landet.

2015-03-27

Dnr AVUX/2015:17

Bakgrund

UngDrive har ett koncept som handlar om att ungdomar ska uppmuntras till att driva egna företag och på så vis skapa sina egna jobb såväl som arbetstillfällen för fler. Konceptet går ut på att ungdomar i 4-6 veckor under sommarlovet får möjligheten till att testa på att starta ett eget företag med hjälp av ett startkapital och licensierade coacher som stöd. Företaget är ett non-profit bolag som riktar sig till gymnasieungdomar i årskurs 1 och 2 och används framförallt av kommuner som ett komplement till feriepraktik eller sommarjobb.

Yttrande

Frågan om att öka antalet entreprenörer i Botkyrka kommun är i allra högsta grad viktig och relevant för att kommunen ska kunna växa. UngDrive är en tjänst som kan köpas av en kommun och går därför inom ramen för lagen om offentlig upphandling och måste konkurrensutsättas mot andra leverantörer av liknande koncept.

Redan idag gör kommunen insatser för att uppmuntra till entreprenörskap för ungdomar. I Botkyrka kommun görs detta inom ramen för några av gymnasieutbildningarna. I Tumba, Tullinge och Sankt Botvids gymnasium erbjuds eleverna att starta ett så kallat UF-företag inom ramen för sin ekonomiutbildning¹.

Att uppmuntra till entreprenörskap för ungdomar är också en aktuell fråga i en av nämndens verksamheter, Xenter. Exempelvis har eleverna på den estetiska spetsutbildningen radio och ljuddesign under hösten fått lära sig att ta fram projekt-, tid-, och ekonomisk plan för att hur man kan starta ett eget skivbolag. Inom filmtv-profilen arbetar eleverna också med något som kallas "pitch", detta innebär att de måste kunna sälja sin produktionsidé till ett produktionsbolag. Detta är en mycket viktig övning avseende det entreprenöriella tänkandet.

Kommunen arrangerar också plattformen Expedition Botkyrka som genomförs av företaget The good tribe. Expedition Botkyrka är en entreprenör- och ledarskapskamp för tjejer och killar mellan 15-25 år i Botkyrka².

¹ Med UF menas ung företagssamhet.

<http://tumbagymnasium.se/program/ekonomi/ekonomi/>

<http://tullingegymnasium.se/program/ekonomiprogrammet>

<http://www.stbotvidsgymnasium.se/soktilloss/Ekonomiprogrammet/Sidor/default.aspx>

² <http://www.thegoodtribe.com/expedition-botkyrka/>

2015-03-27

Dnr AVUX/2015:17

Plattformen är avsedd för ungdomar som vill utveckla sin kreativa förmåga och genom sin lösningsförmåga utveckla en företagsidé³.

Utöver dessa verksamheter som erbjuds för att stärka entreprenörsandan i Botkyrka arrangerar kommunen årligen en tävling för UF-elever där de får möjlighet att pitcha sina företagsidéer för en jury som består av lokala företagare.

Att fler av ungdomarna ska vilja bli entreprenörer är centralt för att Botkyrka ska kunna växa långsiktigt. Det är också därför vi jobbar med att i olika former kontinuerligt se över olika möjligheter och alternativ då det finns flera aktörer som har specialiserat sig på att stärka entreprenörsandan hos ungdomar varav en av aktörerna är UngDrive.

Andreas Liljenrud
T.f. förvaltningschef

Expedieras till
Kommunfullmäktige

³ <http://www.botkyrka.se/naringslivocharbete/kreativabotkyrka/expeditionbotkyrka>



Svar på motion: Gällande andrahandskontrakt i Botkyrkabyggen (SD) (KS/2014:709)

Beslut

Kommunstyrelsens förslag till kommunfullmäktige:

1. Kommunfullmäktige anser motionen vara besvarad.

Ärendet

Östen Granberg (SD) och Sebastian Lindqvist (SD) har vid kommunfullmäktiges sammanträde 2014-11-27, § 43, lämnat en motion: Gällande andrahandskontrakt i Botkyrkabyggen. Motionärerna anser det finns anledning till misstanke om att andrahandshyresgäster nyttjar bostäder olagligt, bland annat genom att upplåta bostäder till personer som av Botkyrkabyggen inte fått ett lägenhetskontrakt. Risken finns även att uthyrarna tar en hyra som överstiger den av Botkyrkabyggen fastställda hyran, och på så sätt tillskansar sig en inkomst genom att utnyttja socialt utsatta. Mot bakgrund av detta föreslår motionärerna att Botkyrkabyggen tillsätter en utredning gällande andrahandskontrakt och dess legalitet.

AB Botkyrkabyggen har yttrat sig över motionen 2015-01-20.

Kommunledningsförvaltningen redogör för ärendet i en tjänsteskrivelse 2015-09-14.

Sammanfattning

AB Botkyrkabyggen instämmer med motionärerna om risken att andrahandshyresgäster använder bostäder i Botkyrkabyggens bestånd otillåtet. Likaså förekommer det att hyresgäster hos Botkyrkabyggen hyr ut delar av sin lägenhet. Uthyrning av den typen handlar dock oftast inte om olovlig uthyrning i andrahand, utan om uthyrning till inneboende i en del av en lägenhet, hos befintlig hyresgäst, vilket är tillåtet. Botkyrkabyggen driver redan ett arbete med olovlig uthyrning i andra hand, med fokus att uppmärksamma och agera vid misstanke om olovlig andrahandsuthyrning. Vid misstanke

2015-10-05

Dnr KS/2014:709

lämnas ärendet till Hyresnämnden som fattar beslut i varje enskilt ärende, detta för att de boende ska veta att Botkyrkabyggen arbetar på ett rättssäkert och metodiskt sätt.

Motion gällande andrahandskontrakt i Botkyrkabyggen

Det finns anledningar till misstankar om att andrahandshyresgäster nyttjar bostäder olagligt. Dels genom att upplåta bostad till personer som ej finns med på kontraktet eller i allvarigare mening upplåta hela eller delar av sin lägenhet till personer som av andra orsaker inte fått lägenhetskontrakt av Botkyrkabyggen. Det finns en stor risk att tom personer som ej är stadigvarande bosatta i Botkyrka ändå behåller sin lägenhet men hyr ut den i "andra hand". Detta kan ske mot personer i utsatta positioner, och uthyrarna tar en "hyra" som vida överstiger den av Botkyrkabyggen fastställda hyra och på så sätt tillskansar de sig en inkomst genom att utnyttja socialt utsatta.

Botkyrkabyggens bostäder skall gå till invånare i Botkyrka först och främst.

I likhet med Albybergets kontroll av hyresgäster med andrahandskontrakt anser vi att Botkyrkabyggen skall kontrollera sina andrahandskontrakt. Vi vill dessutom att Botkyrkabyggen gör återkommande kontroller för att säkerställa att de/den som står på hyreskontraktet även är den som faktiskt bebor lägenheten. Kontrollerna bör ske återkommande.

Därför föreslår Sverigedemokraterna

Att Botkyrkabyggen tillsätter en utredning gällande andrahandskontrakt och dess legalitet

För Sverigedemokraterna Botkyrka

Östen Granberg, Gruppledare

Sebastian Lindqvist

2014-11-24



2015-09-14

Dnr KS/2014:709

Referens

Erika Rönnevig

Mottagare

Kommunstyrelsen

Motion - Gällande andrahandskontrakt i Botkyrkabyggen (SD)

Ärendet

Östen Granberg (SD) och Sebastian Lindqvist (SD) har vid kommunfullmäktiges sammanträde 2014-11-27, § 43, lämnat en motion: Gällande andrahandskontrakt i Botkyrkabyggen. Motionärerna anser det finns anledning till misstanke om att andrahandshyresgäster nyttjar bostäder olagligt, bland annat genom att upplåta bostäder till personer som av Botkyrkabyggen inte fått ett lägenhetskontrakt. Riskerna finns även att uthyrarna tar ut en hyra som överstiger den av Botkyrkabyggen fastställda hyran, och på så sätt tillskansar sig en inkomst genom att utnyttja socialt utsatta. Mot bakgrund av detta föreslår motionärerna att Botkyrkabyggen tillsätter en utredning gällande andrahandskontrakt och dess legalitet.

AB Botkyrkabyggen har yttrat sig över motionen 2015-01-20.

Sammanfattning

AB Botkyrkabyggen instämmer med motionärerna om risken att andrahandshyresgäster använder bostäder i Botkyrkabyggens bestånd otillåtet. Likaså förekommer det att hyresgäster hos Botkyrkabyggen hyr ut delar av sin lägenhet. Uthyrning av den typen handlar dock oftast inte om olovlig uthyrning i andrahand, utan om uthyrning till inneboende i en del av en lägenhet, hos befintlig hyresgäst, vilket är tillåtet. Botkyrkabyggen driver redan ett arbete med olovlig uthyrning i andra hand, med fokus att uppmärksamma och agera vid misstanke om olovlig andrahandsuthyrning. Vid misstanke lämnas ärendet till Hyresnämnden som fattar beslut i varje enskilt ärende, detta för att de boende ska veta att Botkyrkabyggen arbetar på ett rättssäkert och metodiskt sätt.

Anna Giotas-Sandquist
Tf kanslichef

Svar på motion DNR KS/2014:709

Svårigheten på bostadsmarknaden i Stockholmsområdet, där det finns alldeles för få tillgängliga lägenheter för bostadssökande, skapar grogrund en oseriös andrahandsmarknad.

Det finns anledning att, precis som motionären påpekar, misstänka att andrahandshyresgäster använder bostäder i Botkyrkabyggens bestånd otillåtet. Det finns då en risk för att uthyrarna tar ut en hyra som vida överstiger den av Botkyrkabyggen fastställda hyran, och på så sätt tillskansar sig pengar genom att utnyttja utsatta människor. Det har också sannolikt skapats en marknad där hyresgäster hos Botkyrkabyggen hyr ut delar av sin lägenhet. Denna uthyrning handlar oftast inte om olovlig uthyrning i andrahand, utan om inneboende i en del av lägenheten hos en befintlig hyresgäst. Det är tillåtet för hyresgäster att ha inneboende, även om det i praktiken innebär att många personer bor i samma lägenhet.

De som råkar illa ut är bland annat barnfamiljer, som på grund av andrahandsuthyrningen får leva i en osäker boendesituation samtidigt som familjen är rotade i Botkyrka kommun, och bland annat har barn som går i skolan i kommunen.

Botkyrkabyggen bedriver sedan ett år tillbaka ett intensivt arbete mot olovlig uthyrning i andra hand. Två personer arbetar med utredning för att upptäcka olovlig uthyrning.

Det handlar bland annat om att upptäcka annonser på Blocket, att undersöka bakomliggande orsaker när hyresavtal kommer tillbaka för att adressaten inte är skriven på lägenheten, och även i övrigt vara uppmärksam på och agera, när vi misstänker olovlig andrahandsuthyrning.

2014 har Botkyrkabyggen haft ca 85 inlämnade ärenden i Hyresnämnden.

60 procent av dessa har återkallats från Hyresnämnden då motparten/kontraktssinnehavaren valt att avsluta sitt hyresavtal självmant.

Det är nödvändigt att bedriva ett långsiktigt och metodiskt arbete mot olovlig andrahandsuthyrning, och att driva ärenden till Hyresnämnden som fattar beslut i varje enskilt ärende. Detta för att boende ska veta att Botkyrkabyggen arbetar på ett rättssäkert sätt.

Botkyrkabyggen bedriver alltså redan ett långsiktigt utredande arbete vad gäller olovlig andrahandsuthyrning.



Svar på motion: Utred möjligheterna att samordna snöskottningstjänster för äldre (S) (KS/2014:320)

Beslut

Kommunstyrelsens förslag till kommunfullmäktige:

1. Kommunfullmäktige bifaller motionen.
2. Kommunledningsförvaltningen får i uppdrag att i samverkan med vård- och omsorgsförvaltningen genomföra den. Uppdraget ska vara återrapporterat senast 2015-12-31.

Ärendet

Lars Schou (S) och Bertil Larsson (S) har vid kommunfullmäktiges sammanträde den 27 november 2014, § 43, lämnat en motion angående utredning av möjligheten att samordna snöskottningstjänster för äldre. Motionärerna menar att snöskottning för äldre med egna hem, om den uteblir, kan vålla sådana problem att det hindrar de äldre att bo kvar i eget boende.

Motionärerna föreslår att det utreds om kommunen kan bistå med samlad information om vilka företag som erbjuder snöskottning samt att informationen ska finnas lättillgänglig för äldre som kan ha behov av att anlita snöskottare via till exempel hemsidan, medborgarkontoren och kontaktcenter. Motionärerna vill vidare att det utreds om kommunens egna verksamheter kan vara en aktör som kan erbjuda snöskottningstjänster till äldre medborgare som inte har fysisk förmåga att själv skotta snö men som vill bo kvar i eget boende.

Samhällsbyggnadsnämnden har yttrat sig över motionen 2015-03-17, § 72.

Kommunledningsförvaltningen har behandlat ärendet 2015-07-28.

2015-10-05

Dnr KS/2014:320

Motivering

Alla kommuner har särskilt ansvar enligt lagstiftning att värna om äldre personer och verka för att äldre människor får möjlighet att leva och bo självständigt under trygga förhållanden. I Botkyrka kommun gör vi detta på många olika vis.

Snöskottning är en faktor som kan avgöra om äldre klarar av att bo hemma eller ej. Om snöskottning uteblir kan äldre ha fysiskt svårt att själva ta hand om det och därmed tvingas flytta från sina hem.

I Botkyrka har beslut tagits om att snöskottning inte ska ingå i det allmänna biståndet inom ramen för hemtjänsten. Kommunledningen håller dock med om motionärernas vilja att kommunen ska bistå med information till äldre om vilka aktörer som kan bistå med den tjänsten. Att ha enkelt samlad information till kommunens medborgare är en del i att ha medborgarnas fokus och bör därför prioriteras.

2014-03-24

Motion

Utred möjligheten att samordna snöskottningstjänster för äldre

I vård- och omsorgsnämnden har vi diskuterat frågan om huruvida snöskottning för äldre ska vara en del av biståndet inom ramen för hemtjänsten. Nämnden har beslutat att det inte är rimligt att snöskottning är en del av hemtjänstens uppdrag. Trots att vi anser att snöskottning inte tillhör vård- och omsorgsnämndens kärnverksamhet ser vi att det föreligger ett behov.

Många äldre vill kunna bo kvar hemma längre. För de äldre medborgare med egna hem som inte har fysisk förmåga att kunna skotta snön själv blir snöskottningen ett problem som förhindrar dem från att bo kvar hemma. Om snöskottningen uteblir har de äldre svårt att ta sig ut från sitt hem men det försvårar också för räddningstjänst att ta sig fram till medborgaren om olyckan har varit framme.

Vi socialdemokrater har alltid medborgarnas fokus och inom ramen för kommunens informationsskyldighet till medborgarna är det rimligt att kunna erbjuda äldre kommuninvånare information om vilka företag som erbjuder snöskottningstjänster, så att det förenklar för dem att anlita ett företag.

I första hand vill vi att det ska utredas om kommunen, inom ramen för kommunens informationsskyldighet till medborgare, kan samordna information om de företag som utför snöskottning. Och att se till att denna information finns lättillgänglig på kommunens medborgarkontor, kontaktcenter och hemsida mm.

I andra hand vill vi undersöka om vi inom ramen för kommunens egen gata/park-verksamhet kan erbjuda medborgarna att anlita kommunen för dessa tjänster.

Därför föreslår vi

- att** det utreds om kommunen kan bistå med en samordnad information om vilka företag som erbjuder snöskottning
- att** Denna information ska finnas lättillgänglig för äldre medborgare som kan ha behov av att anlita snöskottare t ex via hemsidan, medborgarkontoren och kontaktcenter.
- att** det utreds om kommunens egna verksamheter kan vara en aktör som kan erbjuda denna tjänst till medborgare som inte har fysisk förmåga att själv skotta snö men som vill bo kvar i sitt egna hem.

Lars Schou (s)

Berit Larsson (s)



2015-07-28

Dnr KS/2014:320

Referens
Oscar ArnellMottagare
Kommunstyrelsen

Motion - Utred möjligheten att samordna snöskottningstjänster för äldre (S)

Ärendet

Lars Schou (S) och Bertil Larsson (S) har vid kommunfullmäktiges sammanträde den 27 november 2014, § 43, lämnat en motion angående utredning av möjligheten att samordna snöskottningstjänster för äldre. Motionärerna menar att snöskottning för äldre med egna hem, om den uteblir, kan vålla sådana problem att det hindrar de äldre att bo kvar i eget boende.

Motionärerna föreslår att det utreds om kommunen kan bistå med samlad information om vilka företag som erbjuder snöskottning samt att informationen ska finnas lättillgänglig för äldre som kan ha behov av att anlita snöskottare via till exempel hemsidan, medborgarkontoren och kontaktcenter. Motionärerna vill vidare att det utreds om kommunens egna verksamheter kan vara en aktör som kan erbjuda snöskottningstjänster till äldre medborgare som inte har fysisk förmåga att själv skotta snö men som vill bo kvar i eget boende.

Samhällsbyggnadsnämnden har yttrat sig över motionen den 17 mars 2015, § 72.

Sammanfattning

Samhällsbyggnadsnämnden anser att motionen om utred möjligheten att samordna snöskottningstjänster för äldre är besvarad.

Samhällsbyggnadsnämnden framhåller i sitt yttrande att snöskottning normalt är en fråga för fastighetsägaren. Men nämnden har inget emot att kommunen utreder frågan om kommunens egna verksamheter kan erbjuda snöskottningstjänster till äldre. Avseende motionärernas förslag om information och dess tillgänglighet avstår nämnden från att yttra sig.

Kommunledningsförvaltningen får med anledning av beredningen av motionen framhålla vissa utgångspunkter för kommunens möjlighet att informera och erbjuda tjänster så som föreslås i motionen.

2015-07-28

Dnr KS/2014:320

Kommunen får erbjuda tjänster om de har ett allmänintresse och anknytning till kommunen som geografiskt område eller kommunens medlemmar. Tjänster kan i detta hänseende vara såväl av informationskaraktär, som rent faktiska servicetjänster, som till exempel snöskottning. Frågan om kommunen ska erbjuda eller lämpligheten är en fråga för politiskt avgörande.

Den faktiska utgångspunkten är dock att kommunen har ett särskilt ansvar enligt speciallagstiftningen att värna om äldre personer och verka för att äldre människor får möjlighet att leva och bo självständigt under trygga förhållanden. Hur detta uppnås är en fråga som avgörs enskilt av varje kommun.

Vid beredningen av detta ärende har det framkommit att det finns en uppfattning om att kommunen inte har rättsligt stöd för att erbjuda servicetjänster. I kommunallagen ges kommunen möjlighet att inom vissa ramar bedriva säljverksamhet. Det finns begränsningar i kommunallagen och konkurrenslagen, men inget absolut förbud. Genom lagen om vissa kommunala befogenheter utvidgas kommunens möjligheter när det gäller att erbjuda tjänster och då särskilt till äldre personer. I lagen ges kommunen möjlighet att bedriva näringsverksamhet som en sysselsättningsåtgärd för att ge personer med funktionshinder anställning. Kommuner får även tillhandahålla servicetjänster åt personer som fyllt 67 år. Med servicetjänster avses tjänster som är avsedda att förebygga skador, olycksfall eller ohälsa och som inte utgör personlig omvårdnad.

Oscar Arnell
Kanslichef

Expedieras till

-



§ 72

Yttrande över motion om att utreda möjligheten att samordna snöskottningstjänster för äldre (sbf/2014:286)

Förslag till beslut

Samhällsbyggnadsnämndens förslag till kommunfullmäktige:

Motionen är besvarad.

Moderaterna reserverar sig mot beslutet.

Sammanfattning

Snöskottning är normalt sett en fråga för respektive fastighetsägare i Botkyrka kommun. Samhällsbyggnadsnämnden har dock inget att erinra mot den utredning som motionärerna föreslår i yrkande tre.

När det gäller de två första yrkandena i motionen avstår nämnden från att kommentera dessa, eftersom de är av mer kommunövergripande karaktär.

Ärendet

Samhällsbyggnadsnämnden har fått i uppdrag att yttra sig över en motion om att utreda möjligheten att samordna snöskottningstjänster för äldre.

I motionen föreslås att:

Det utreds om kommunen kan bistå med en samordnad information om vilka företag som erbjuder snöskottning.

Denna information ska finnas lättillgänglig för äldre medborgare som kan ha behov av att anlita snöskottare t ex via hemsidan, medborgarkontoren och kontaktcenter.

Det utreds om kommunens egna verksamheter kan vara en aktör som kan erbjuda denna tjänst till medborgare som inte har fysisk förmåga att själv skotta

2015-03-17

Dnr sbf/2014:286

snö, men som vill bo kvar i sitt egna hem.

Samhällsbyggnadsförvaltningens tjänsteskrivelse daterad, 2015-03-06, utgör underlag för beslutet.

Yrkande

Jimmy Baker (M) yrkar bifall till de två första att-satserna i motionen.

Proposition

Ordföranden ställer proposition mellan Jimmy Bakers yrkan att bifalla de två första att-satserna och sitt eget ordförandeförslag att motionen anses besvarad. Ordföranden finner att samhällsbyggnadsnämnden beslutar enligt ordförandens förslag.

Expedieras till
Kommunfullmäktige
Ulrika Persson



2015-03-06

Dnr sbf/2014:286

Referens
Olov Lindquist

Mottagare
Samhällsbyggnadsnämnden

Yttrande över motion om att utreda möjligheten att samordna snöskottningstjänster för äldre

Förslag till beslut

Samhällsbyggnadsnämndens förslag till kommunfullmäktige:

Motionen är besvarad.

Ärendet

Samhällsbyggnadsnämnden har fått i uppdrag att yttra sig över en motion om att utreda möjligheten att samordna snöskottningstjänster för äldre.

I motionen föreslås att:

1. det utreds om kommunen kan bistå med en samordnad information om vilka företag som erbjuder snöskottning
2. denna information ska finnas lättillgänglig för äldre medborgare som kan ha behov av att anlita snöskottare t ex via hemsidan, medborgarkontoren och kontaktcenter
3. det utreds om kommunens egna verksamheter kan vara en aktör som kan erbjuda denna tjänst till medborgare som inte har fysisk förmåga att själv skotta snö, men som vill bo kvar i sitt egna hem

Yttrande

Snöskottning är normalt sett en fråga för respektive fastighetsägare i Botkyrka kommun. Det innebär att det är den enskilde fastighetsägaren som måste ombesörja snöskottningen. Samhällsbyggnadsförvaltningen har dock inget att erinra mot den utredning som motionärerna föreslår i yrkande tre.

När det gäller de två första yrkandena i motionen avstår förvaltningen från att kommentera dessa, eftersom de är av mer kommunövergripande karaktär.

Magnus Andersson
Samhällsbyggnadsnämnden

Ulrika Persson
Gata/Parkchef



Svar på motion: Inför en avgift för borgerliga vigslar (M) (KS/2015:438)

Beslut

Kommunstyrelsens förslag till kommunfullmäktige:

1. Kommunfullmäktige avslår motionen.

Ärendet

Jimmy Baker (M), Kia Hjelte (M) och Yngve RK Jönsson (M) har vid kommunfullmäktiges sammanträde den 28 maj 2015, § 92, lämnat en motion angående att införa en avgift för borgerliga vigslar. Motionärerna menar att det är rimligt att ta ut en avgift, då äktenskapets ingång är en högst frivillig överenskommelse. Att administrera ingående av äktenskap är inget som kan anses ingå i en kommuns grundläggande välfärdsåtaganden.

Botkyrka kommun erbjuder denna ”service” helt utan kostnad för Botkyrkabor. För icke Botkyrkabor tas en avgift om 300 kronor ut. I flera andra kommuner tar man ut en avgift för samtliga par som blir vigda, då såväl administration som ersättning för vigselförrättare tar ekonomiska resurser i anspråk.

Motionärerna föreslår i motionen att kommunstyrelsen får i uppdrag att införa en avgift för samtliga borgerliga vigslar (motsvarande dagens avgift för icke Botkyrkabor) samt att kommunstyrelsen ska se över avgifterna så att personer som inte är folkbokförda i kommunen betalar en högre avgift.

Kommunledningsförvaltningen har behandlat ärendet i en tjänsteskrivelse 2015-07-30.

Motivering

En borgerlig vigsel förättas av den som utsetts till vigselförrättare av Länsstyrelsen. Kommunen är inte skyldig att själv ansvara för borgerliga vigslar. Kommunen kan dock inom ramen för sin allmänna kommunala kompetens

2015-10-05

Dnr KS/2015:438

erbjuda tjänsten att förmedla kontakt mellan dem som önskar viga sig och vigselförrättare samt sköta administration runt vigseln. En tjänst som Botkyrka idag tillhandahåller.

Idag kostar det inget för en Botkyrkabo att viga sig borgerligt medan det är en administrativ avgift på 300 kronor för personer utanför Botkyrka kommun men som ändå vill använda våra vigselförrättare. Kommunledningen tycker det är mycket roligt att fler vill viga sig oavsett om det är inom kyrklig församling eller borgerligt. Vi anser därför att kommunens förmedling av kontakt med en borgerlig vigselförrättare är en tjänst för Botkyrkas invånare som bör finansieras gemensamt över kommunalskatten.



MOTION

2015-05-28

Kommunfullmäktige

Inför en avgift för borgerliga vigslar

För de som inte tillhör något trossamfund (med vigselrätt), eller av annat skäl inte vill gifta sig med präst eller motsvarande som vigselförrättare, kan äktenskap ingås borgerligt. Botkyrka kommun erbjuder denna "service" helt utan kostnad för Botkyrkabor. För icke Botkyrkabor tas en avgift om 300 kronor ut. I flera andra kommuner tar man ut en avgift för samtliga par som blir vigda, då såväl administration som ersättning för vigselförrättare tar ekonomiska resurser i anspråk.

Det är enligt vårt förmenande rimligt att ta ut en avgift, då äktenskapets ingång är en högst frivillig överenskommelse. Ett äktenskap är inget som kan anses ingå i en kommuns grundläggande välfärdsåtaganden.

Vi moderater föreslår inte att vi nödvändigtvis måste uppnå en full kostnadstäckning, men det borde införas en lämplig avgift. Vi ser gärna en fortsatt differentierad avgift utifrån om man är skattebetalare i Botkyrka eller inte – om man i ett tankeexperiment tar ut en avgift om låt säga 300 kr för Botkyrkabor så skulle avgiften för icke Botkyrkabor kunna vara några hundralappar högre.

Trots allt kostar den här verksamheten en del för kommunen att bedriva och tillhandahålla och för de intäkter avgifter innebär skulle en större grad av kostnadstäckning kunna uppnås. Det kan även finnas ett behov av en uppgradering kring IT-system, lokaler, registrering och administration kring vigselförättandet.

Vi behöver därför, i konjunktion med en översyn av de kommunala utgifterna, se över hur var och en själv, i en ökande utsträckning, får bekosta sådant som ligger utanför den grundläggande välfärden.

Vi föreslår kommunfullmäktige besluta

att₁ ge kommunstyrelsen i uppdrag att införa en avgift för samtliga borgerliga vigslar (minst motsvarande dagens avgift för icke Botkyrkabor), samt

att₂ se över avgifterna, så att icke Botkyrkabor betalar en högre avgift.

Jimmy Baker

Kia Hjelte

Yngve RK Jönsson



2015-07-30

Dnr KS/2015:438

Referens
Oscar Arnell

Mottagare
Kommunstyrelsen

Motion - Inför en avgift för borgerliga vigslar

Ärendet

Jimmy Baker (M), Kia Hjelte (M) och Yngve RK Jönsson (M) har vid kommunfullmäktiges sammanträde den 28 maj 2015, § 92, lämnat en motion angående att införa en avgift för borgerliga vigslar. Motionärerna menar att det är rimligt att ta ut en avgift, då äktenskapets ingång är en högst frivillig överenskommelse. Att administrera ingående av äktenskap är inget som kan anses ingå i en kommuns grundläggande välfärdsåtaganden.

Botkyrka kommun erbjuder denna "service" helt utan kostnad för Botkyrkabor. För icke Botkyrkabor tas en avgift om 300 kronor ut. I flera andra kommuner tar man ut en avgift för samtliga par som blir vigda, då såväl administration som ersättning för vigselförrättare tar ekonomiska resurser i anspråk.

Motionärerna föreslår i motionen att kommunstyrelsen får i uppdrag att införa en avgift för samtliga borgerliga vigslar (motsvarnade dagens avgift för icke Botkyrkabor) samt att kommunstyrelsen ska se över avgifterna så att personer som inte är folkbokförda i kommunen betalar en högre avgift.

Sammanfattning

En borgerlig vigsel förrättas av den som utsetts till vigselförrättare av Länsstyrelsen. Länsstyrelsen förordnar, i huvudsak, vigselförrättare efter förslag från kommunen och i den omfattning som svarar mot kommunens behov.

Kommunen är inte skyldig att själv ansvara för borgerliga vigslar, det vill säga administrera vigslar, dokumentation samt lokaler. Kommunen kan dock inom ramen för sin allmänna kommunala kompetens erbjuda tjänsten att förmedla kontakt mellan den som önskar viga sig och vigselförrättare samt sköta administrationen runt vigseln. En tjänst som Botkyrka idag tillhandahåller.

Kommunallagen ger kommunen rätt att ta ut avgift för denna typ av tjänster. Om kommunen väljer att ta ut en avgift ska den enligt självkostnadsprinci-

2015-07-30

Dnr KS/2015:438

pen inte vara högre än kommunens egen kostnad för att tillhandahålla tjänsten. Självkostnadsprincipen är tillämplig mot kommunmedlemmar och icke kommunmedlemmar. För personer folkbokförda i Botkyrka tar kommunen idag inte ut någon avgift, men för personer som inte är folkbokförda i kommunen tas en avgift om 300 kronor.

Det är enligt kommunallagen möjligt att tillämpa en differentierad avgift mellan kommunmedlemmar och icke kommunmedlemmar, då den så kallade likställighetsprincipen (säger att kommunen ska behandla sina medlemmar lika, om det inte finns sakliga skäl för annat) endast gäller mellan kommunen och dess medlemmar och inte mellan kommunen och icke kommunmedlemmar.

Med utgångspunkt i motionens förslag kan sammanfattningsvis konstateras att motionens förslag ryms inom kommunens kompetens och det är möjligt att ta ut en avgift som dessutom är differentierad. Frågan om kommunen ska ta ut avgift för samtliga är genom kommunallagen förbehållet kommunfullmäktige att besluta om. Kommunledningsförvaltningen tar inte ställning i frågan om avgift ska införas.

Oscar Arnell
Kanslichef

Expedieras till

-



Svar på medborgarförslag: Bygg en 4H-gård i Riksten (KS/2014:491)

Beslut

Kommunstyrelsens förslag till kommunfullmäktige:

1. Kommunfullmäktige avslår medborgarförslaget.

Ärendet

Kommunfullmäktige mottog 2014-09-25, § 153, ett medborgarförslag från Annika Dzedina: Bygg en 4H-gård i Riksten. Förslagsställaren undrar hur planerna för en 4H-gård i Riksten ser ut. Inrättandet av en sådan kan även kombineras med en lekpark, med primära öppettider på eftermiddagar och helger. Närbkontakt med djur liksom tillgången på lekparker gynnar området där många barnfamiljer bor. Förslagsställaren föreslår att det ekonomiska åtagandet vid administration och personalkostnader kan hanteras genom inkomster vid försäljning av exempelvis fika och korvgrillning.

Kultur- och fritidsnämnden har behandlat ärendet 2015-02-16, § 5.

Samhällsbyggnadsnämnden har behandlat ärendet 2015-03-17, § 70.

Kommunledningsförvaltningen redogör för ärendet i en tjänsteskrivelse 2015-09-14.

Motivering

Vi i den politiska kommunledningen vill först och främst tacka dig som förslagsställare för att du lämnat ett medborgarförslag och för att du är aktiv i utvecklingen av kommunen och vårt samhälle. Vi arbetar mycket med medborgarinflytande i olika former: genom demokratiberedningen, medborgardialoger, dialogforum, områdesutvecklare med mera. Men en av de viktigaste källorna till förslag och idéer är Botkyrkaborna själva! Att enskilda personer i Botkyrka kan komma med förslag på förändringar och förbättringar är en viktig del av vår lokala demokrati.

2015-10-05

Dnr KS/2014:491

Ambitionen bakom Riksten är att skapa en friluftsstad, en grön stad i rörelse, där alla har nära till natur och ett utbrett friluftsliv. ”Lida/Riksten är ett av Botkyrka kommuns viktigaste friluftsområden. Även i ett regionalt perspektiv har området ett bra läge ur natur- och rekreationshänsyn” så står det i inriktningsprogrammet för friluftsområdet Lida-Riksten. En 4H-gård är ett bra exempel på hur området på Riksten kan utvecklas.

Riksten friluftstad är fortfarande i behov av utveckling. Sakta men säkert tillkommer viktig service, så som butiker, vård- och omsorgsboenden, en utbyggd skola, med mera. Botkyrkas politiska ledning tänker fortsätta att driva denna utveckling. Med ett särskilt fokus på friluftsliv och barn och ungas aktiviteter och ser gärna en framtida 4H-gård i Riksten, likt exempelvis den framgångsrika 4H-gården som idag redan finns i Hågelby. Dock kräver en 4H-gård ett ideellt engagemang och förutsätter att det finns en förening som vill starta 4H-verksamhet.

Rubrik	Bygg en 4H-gård i Riksten - publicering
Förnamn	
Efternamn	
Namn	Annika Dzedina
Gatuadress	
Postadress	
Postnummer	
Telefonnummer	
Mobilnummer	
E-postadress	
Förslag	<p>Hej! Om jag inte minns fel var det en 4H-gård inplanerad i Riksten. Jag vet inte riktigt vad som hänt med detta, men jag tycker absolut att man ska bygga en 4H-gård (eller liknande) i Riksten. Den skulle kunna kombineras med en stor lekpark/parklek, som naturligtvis kräver personal, men man kan ju framförallt ha öppet på helgerna samt på eftermiddagarna.</p>
Motivering	<p>Jag tror att detta skulle gynna Riksten och även locka folk från andra delar av kommunen. Det bor så många barnfamiljer i området och det lär det göra flera år framöver. Att ha kontakt med djur vet man är bra för alla och en stor lekpark, med klätterställningar, sandlådor, gungor och rutschkana (de lekparken som finns i Riksten är ganska små) skulle uppskattas under flera år framöver. Visst kräver detta en viss administration och personalkostnader, men jag tror också att det skulle löna sig om man tog betalt för fika, korvgrillning etc etc. Det finns utrymme för detta i Riksten, flygfältet är stort!</p>



2015-09-14

Dnr KS/2014:491

Referens

Erika Rönnevig

Mottagare

Kommunstyrelsen

Medborgarförslag - Bygg en 4H-gård i Riksten

Ärendet

Kommunfullmäktige mottog 2014-09-25, § 153, ett medborgarförslag från Annika Dzedina: Bygg en 4H-gård i Riksten. Förslagsställaren undrar hur planerna för en 4H-gård i Riksten ser ut. Inrättandet av en sådan kan även kombineras med en lekpark, med primära öppettider på eftermiddagar och helger. Närbkontakt med djur liksom tillgången på lekparker gynnar området där många barnfamiljer bor. Förslagsställaren föreslår att det ekonomiska åtagandet vid administration och personalkostnader kan hanteras genom inkomster vid försäljning av exempelvis fika och korvgrillning.

Kultur- och fritidsnämnden har behandlat ärendet 2015-02-16, § 5.

Samhällsbyggnadsnämnden har behandlat ärendet 2015-03-17, § 70.

Sammanfattning

Samhällsbyggnadsnämnden anser medborgarförslaget vara besvarat. I Botkyrka finns en 4H-gård vid Hågelby med bland annat hästar, får, katter samt en del mindre djur. Specifikt för Riksten finns förslag om ett "Inriktningsprogram för Friluftsområdet Lida-Riksten". I det framgår det att en 4H-gård kan verka som en förebild för en önskad utveckling. Förslaget bottnar i ett förslag om ett aktivitetscentra med inriktning mot ridsport inom området. Nämnden har inget att erinra mot en 4H-gård vid Riksten, men understryker att det är mycket ovanligt med två 4H-gårdar i en och samma kommun.

Kultur- och fritidsnämnden instämmer med förslagsställaren om det positiva med platser för lek och kontakt med djur i bostadsområdet. 4H-gården i direkt anslutning till Hågelbyparken anser nämnden vara mycket kvalitativ och viktig för Botkyrkaborna. Gårdens placering möjliggör för möten mellan människor från olika delar av kommunen. Anläggandet av en 4H-gård är förenat med stora kostnader, liksom höga driftkostnader. Då 4H är en ideell organisation bör initiativet komma från 4H själva och inte från kommunen. Ingen kommun eller stadsdel i Stockholm ger stöd åt dubbla 4H-gårdar. Kultur- och fritidsnämnden anser inte att det finns behov av ytterligare en 4H-gård i Botkyrka.

2015-09-14

Dnr KS/2014:491

Anna Giotas-Sandquist
Tf kanslichef



§ 70

Medborgarförslag - Bygg en 4H-gård i Riksten (sbf/2014:511)

Beslut

Samhällsbyggnadsnämndens förslag till kommunfullmäktige:

Medborgarförslaget anses besvarat.

Sammanfattning

I Sverige finns idag drygt 40 stycken s.k. 4H-gårdar. 4H är en partipolitiskt och religiöst obunden, internationell organisation för barn och ungdomar, som ursprungligen kommer från USA. Idag finns 4H-gårdar i ett 80-tal länder. På 4H gör man allt från att åka på läger, fiska, baka, spela fotboll eller teater, åka gokart, leka lekar tillsammans och lära sig om djur och natur. I Botkyrka finns en 4H-gård vid Hågelby. Där finns en stadsnära bondgård med bl.a hästar, får och katter, men även del mindre djur.

När det gäller förslaget om anläggande av en 4H-gård i Riksten finns förslaget med i ett "Inriktningsprogram för Friluftsområdet Lida – Riksten". Där står att "En 4H-gård kan vara en förebild för en önskad utveckling". Detta är då skrivet utifrån ett förslag om ett aktivitetscentra med inriktning mot ridsport inom området.

Samhällsbyggnadsnämnden har i sig inte något att erinra mot en 4H-gård vid Riksten, men det är mycket ovanligt med två 4H-gårdar i en och samma kommun och att om en sådan skulle komma att anläggas, så är det inte samhällsbyggnadsförvaltningen, utan kultur- och fritidsförvaltningen som måste åta sig driften av en sådan anläggning.

Ärendet

Samhällsbyggnadsnämnden har fått i uppdrag att yttra sig över ett medborgarförslag av Annika Dzedina om att bygga en 4H-gård i Riksten och kombinera den med en stor lekpark/parklek i området. Förslaget inkom till Bot-

2015-03-17

Dnr sbf/2014:511

kyrka kommun 2014-08-25 och till samhällsbyggnadsförvaltningen 2014-10-07.

Samhällsbyggnadsförvaltningens tjänsteskrivelse, daterad 201-01-29, utgör underlag för beslutet.

Expedieras till
Kommunfullmäktige
Förslagsställaren
Agneta Engver Lindquist
Olov Lindquist



2015-01-29

Dnr sbf/2014:511

Referens
Olov Lindquist

Mottagare
Samhällsbyggnadsnämnden

Medborgarförslag - Bygg en 4H-gård i Riksten

Förslag till beslut

Samhällsbyggnadsnämndens förslag till kommunfullmäktige:

Medborgarförslaget anses besvarat.

Ärendet

Samhällsbyggnadsnämnden har fått i uppdrag att yttra sig över ett medborgarförslag av Annika Dzedina om att bygga en 4H-gård i Riksten och kombinera den med en stor lekpark/parklek i området. Förslaget inkom till Botkyrka kommun 2014-08-25 och till samhällsbyggnadsförvaltningen 2014-10-07.

Yttrande

I Sverige finns idag drygt 40 stycken s.k. 4H-gårdar. 4H är en partipolitiskt och religiöst obunden, internationell organisation för barn och ungdomar, som ursprungligen kommer från USA. Idag finns 4H-gårdar i ett 80-tal länder. På 4H gör man allt från att åka på läger, fiska, baka, spela fotboll eller teater, åka gokart, leka lekar tillsammans och lära sig om djur och natur. I Botkyrka finns en 4H-gård vid Hågelby. Där finns en stadsnära bondgård med bl.a hästar, får och katter, men även del mindre djur.

När det gäller förslaget om anläggande av en 4H-gård i Riksten finns förslaget med i ett "Inriktningsprogram för Friluftsområdet Lida – Riksten". Där står att "En 4H-gård kan vara en förebild för en önskad utveckling". Detta är då skrivet utifrån ett förslag om ett aktivitetscentra med inriktning mot ridsport inom området.

Samhällsbyggnadsförvaltningen har i sig inte något att erinra mot en 4H-gård vid Riksten, men vill samtidigt påpeka att det är mycket ovanligt med två 4H-gårdar i en och samma kommun och att om en sådan skulle komma att anläggas, så är det inte samhällsbyggnadsförvaltningen, utan kultur- och fritidsförvaltningen som måste åta sig driften av en sådan anläggning.

2015-01-29

Dnr sbf/2014:511

När det avslutningsvis gäller lekparker så finns redan fyra stycken lekparker i Riksten. Att anlägga ytterligare en är i dagsläget inte aktuellt.

Magnus Andersson
Samhällsbyggnadschef

Agneta Engver Lindquist
Mark- och exploateringschef



§ 5

Medborgarförslag – Bygg en 4H-gård i Riksten (KOF/2014:210)

Beslut

Kultur- och fritidsnämnden avstyrker medborgarförslaget.

Sammanfattning

Kultur- och fritidsförvaltningen fick 2014-10-07 i uppdrag att yttra oss över ett medborgarförslag – Bygg en 4H-gård i Riksten. Förslagsställaren vill att kommunen bygger 4H-gård i Riksten och skriver att gården kan kombineras med en stor lekpark/parklek.

Vi håller med förslagsställaren om att det är positivt för ett bostadsområde att det finns platser för lek, fysisk aktivitet och att kontakt med djur är något bra.

Det finns redan en 4H-gård i Botkyrka, Hågelby 4H-gård, som ligger i direkt anslutning till Hågelbyparken. Hågelby 4H-gård drivs på ideell basis av Hågelby 4H klubb som får bidrag från kommunen för att bedriva verksamheten. Hågelby 4H klubb har medlemmar från hela Botkyrka.

Vi tycker att verksamheten vid Hågelby 4H-gård är mycket kvalitativ och viktig för Botkyrkaborna samt att gårdens placering möjliggör till möten mellan människor från olika delar av kommunen.

Att anlägga en 4H-gård är förenat med stora kostnader och även driftskostnaderna är höga. Eftersom 4H är en ideell organisation bör initiativet till en ny 4H-gård komma från 4H själva och inte från kommunen. I Stockholms län finns ingen kommun eller stadsdel som ger stöd åt dubbla 4H-gårdar. Vi anser med bakgrund av ovanstående att det inte finns behov av ytterligare en 4H-gård i kommunen.



2015-01-12

Dnr KOF/2014:210

Referens
Mattias LidströmMottagare
Kultur- och fritidsnämnden**Yttrande på medborgarförslag - Bygg en 4H-gård i Riksten.
(KS/2014:491)****Förslag till beslut**

Kultur- och fritidsnämnden avstyrker medborgarförslaget.

Sammanfattning

Kultur- och fritidsförvaltningen fick 2014-10-07 i uppdrag att yttra oss över ett medborgarförslag – Bygg en 4H-gård i Riksten. Förslagsställaren vill att kommunen bygger 4H-gård i Riksten och skriver att gården kan kombineras med en stor lekpark/parklek.

Vi håller med förslagsställaren om att det är positivt för ett bostadsområde att det finns platser för lek, fysisk aktivitet och att kontakt med djur är något bra.

Det finns redan en 4H-gård i Botkyrka, Hågelby 4H-gård, som ligger i direkt anslutning till Hågelbyparken. Hågelby 4H-gård drivs på ideell basis av Hågelby 4H klubb som får bidrag från kommunen för att bedriva verksamheten. Hågelby 4H klubb har medlemmar från hela Botkyrka.

Vi tycker att verksamheten vid Hågelby 4H-gård är mycket kvalitativ och viktig för Botkyrkaborna samt att gårdens placering möjliggör till möten mellan människor från olika delar av kommunen.

Att anlägga en 4H-gård är förenat med stora kostnader och även driftkostnaderna är höga. Eftersom 4H är en ideell organisation bör initiativet till en ny 4H-gård komma från 4H själva och inte från kommunen. I Stockholms län finns ingen kommun eller stadsdel som ger stöd åt dubbla 4H-gårdar. Vi anser med bakgrund av ovanstående att det inte finns behov av ytterligare en 4H-gård i kommunen

2015-01-12

Dnr KOF/2014:210

Pernilla Conde Hellman
Kultur- och fritidschef

Ann-Christine Andersson
Verksamhetschef
Ungdom & förening

Expedieras till
Kommunledningsförvaltningen



Svar på medborgarförslag: Hundträning i Hangaren (KS/2014:762)

Beslut

Kommunstyrelsens förslag till kommunfullmäktige:

1. Kommunfullmäktige avslår medborgarförslaget.

Ärendet

Kommunfullmäktige mottog 2014-12-18, § 97, ett medborgarförslag från Ing-Marie Källgren Agné: Hundträning i Hangaren. Förslagsställaren föreslår att Cirkus Cirkörs hall Hangaren ska användas som träningslokal för hundar under vinterhalvåret. Lokalens geografiska plats och storlek ses lämplig för ändamålet. Förslagsställaren har även uppfattat att lokalen ofta står tom och outnyttjad.

Upplev Botkyrka AB har behandlat ärendet 2015-04-27.

Kommunledningsförvaltningen redogör för ärendet i en tjänsteskrivelse 2015-09-14.

Motivering

Vi i den politiska kommunledningen vill först och främst tacka dig som förslagsställare för att du lämnat ett medborgarförslag och för att du är aktiv i utvecklingen av kommunen och vårt samhälle. Vi arbetar mycket med medborgarinflytande i olika former: genom demokratiberedningen, medborgardialoger, dialogforum, områdesutvecklare med mera. Men en av de viktigaste källorna till förslag och idéer är Botkyrkaborna själva! Att enskilda personer i Botkyrka kan komma med förslag på förändringar och förbättringar är en viktig del av vår lokala demokrati.

Upplev Botkyrka AB (Subtopia) hyr Hangaren av Botkyrka kommun. Lokalerna används frekvent, bland annat för cirkusföreställningar, filminspelningar, event, mässor och konferenser. Då många av dessa användningsområden är publika, skulle hundträning i Hangaren kräva speciell städning för

2015-10-05

Dnr KS/2014:762

att motverka risken för allergiska problem. Upplev Botkyrka AB anser med bakgrund av detta att hundträning inte lämpar sig i lokalen.

Rubrik**Förnamn** Ing-Marie**Efternamn** Källgren Agné**Namn** Ing-Marie Källgren Agné**Gatuadress****Postadress****Postnummer****Telefonnummer****Mobilnummer****E-postadress****Förslag** Vill lämna ett förslag som gäller Cirkus Cirkörs**Motivering** Vill lämna ett förslag gällande Cirkus Cirkörs hall Hangaren, bor granne med dom så ser ju att den inte används så mycket. Vi och många med oss har hund, och vi vill gärna ha någonstans att träna våra hundar under vinterhalvåret. Vi tränar många olika grenar med våra hundar nu för tiden och tävlar. Så då behöver vi vara någonstans och träna effektivt på vintern, det körs lydnad, rallylydnad, agility, freestyle o.s.v. Så vi saknar en hall här på södra sidan att träna i och tycker det är dumt att Hangaren står tom så mycket. Har inte varit inne där men det ser ut som det finns stora ytor som man skulle kunna använda. Finns flera hundklubbar runt om som säkert skulle vara intresserade av detta förslag också.



2015-09-14

Dnr KS/2014:762

Referens

Erika Rönnestig

Mottagare

Kommunstyrelsen

Medborgarförslag - Hundträning i Hangaren

Ärendet

Kommunfullmäktige mottog 2014-12-18, § 97, ett medborgarförslag från Ing-Marie Källgren Agné: Hundträning i Hangaren. Förslagsställaren föreslår att Cirkus Cirkörs hall Hangaren ska användas som träningslokal för hundar under vinterhalvåret. Lokalens geografiska plats och storlek ses lämplig för ändamålet. Förslagsställaren har även uppfattat att lokalen ofta står tom och outnyttjad.

Upplev Botkyrka AB har behandlat ärendet 2015-04-27.

Sammanfattning

Upplev Botkyrka AB (Subtopia) hyr Hangaren av Botkyrka kommun. Lokalen används frekvent, bland annat för cirkusföreställningar, filminspelningar, event, mässor och konferenser. Då många av dessa användningsområden är publika, skulle hundträning i Hangaren kräva speciell städning för att motverka risken för allergiska problem. Upplev Botkyrka AB anser med bakgrund av detta att hundträning inte lämpar sig i lokalen.

Anna Giotas-Sandquist
Tf kanslichef

KS/2014:762

UPPLEV BOTKYRKA!

Svar på medborgarförslag kring hundträning i Hangaren, Dnr KS/2014:762

Upplev Botkyrka AB (Subtopia) hyr Hangaren av Botkyrka kommun. Lokalerna används för cirkusföreställningar, filminspelningar, produktionsrepetitioner, event, mässor, fester, konferenser etc. Lokalerna står inte tomma speciellt mycket utan används frekvent. Många av dessa användningsområden är dessutom publika och kontinuerlig hundträning skulle kräva speciell städning för att inte skapa allergiska problem. Av ovanstående anledning skulle hundträning inte lämpa sig samt antal tillfällen skulle vara högst begränsade. Dessutom skulle vi behöva ta ut hyra för dessa tillfällen.

Alby 2015-04-27



Krister Kalte

VD, Upplev Botkyrka AB

LIDA

SUBTOPIA

Upplev Botkyrka AB, Hågelby Gård, 147 43 Tumba Tel 08-599 07 100 Fax 08-530 311 53 Org. nr. 556767-7876

www.lida.nu www.subtopia.se

Lida och Subtopia är en del av Upplev Botkyrka AB, ett helägt bolag av Botkyrka kommun.



Svar på medborgarförslag: Ordna belysning, vinterunderhåll och asfaltering kring Brosjöspåret och Brosjön (KS/2014:588)

Beslut

Kommunstyrelsens förslag till kommunfullmäktige:

1. Kommunfullmäktige bifaller medborgarförslaget.
2. Kultur- och fritidsförvaltningen får i uppdrag att tillsammans med samhällsbyggnadsförvaltningen tillgodose medborgarförslagets önskemål gällande förbättrad belysning och städning.

Ärendet

Kommunfullmäktige mottog 2014-11-03, § 22, ett medborgarförslag från Tomas Brand: Ordna belysning, vinterunderhåll, asfaltering och uppfräschning kring Brosjöspåret, Bremora och Brosjön. Förslagsställaren ser ett problem för icke bilburna invånare att nyttja Brosjöspåret mörka kvällar under exempelvis hösten. Att sätta belysning från Bremora till Brosjön och motionsspåret kan underlätta för personer utan bil. Vidare föreslås asfaltering samt vinterunderhåll av gångvägen från Bremora till badplatsen, att ett antal papperskorgar placeras ut längs gångvägen liksom en generell uppfräschning och underhåll av toaletter vid badplatsen.

Kultur- och fritidsnämnden har behandlat ärendet 2015-02-16, § 1.

Samhällsbyggnadsnämnden har behandlat ärendet 2015-04-23, § 187.

Kommunledningsförvaltningen redogör för ärendet i en tjänsteskrivelse 2015-09-14.

Motivering

Vi i den politiska kommunledningen vill först och främst tacka dig som förslagsställare för att du lämnat ett medborgarförslag och för att du är aktiv i

2015-10-05

Dnr KS/2014:588

utvecklingen av kommunen och vårt samhälle. Vi arbetar mycket med medborgarinflytande i olika former: genom demokratiberedningen, medborgardialoger, dialogforum, områdesutvecklare med mera. Men en av de viktigaste källorna till förslag och idéer är Botkyrkaborna själva! Att enskilda personer i Botkyrka kan komma med förslag på förändringar och förbättringar är en viktig del av vår lokala demokrati.

Kultur- och fritidsnämnden tillstyrker medborgarförslaget. Nämnden instämmer med förslagsställaren om att ett förbättrat gångstråk kan öka tillgängligheten och tryggheten i området. Då samhällsbyggnadsförvaltningen ansvarar för vägfrågan, samarbetar förvaltningarna om en lösning på problemet. Kultur- och fritidsförvaltningen ser över rutinerna för städning och skötsel av Brotorpsbadet.

Samhällsbyggnadsnämnden anser medborgarförslaget vara besvarat. Efter dialog med kultur- och fritidsförvaltningen konstaterar nämnden att det finns behov av att förbättra förhållandena vid Brosjöspåret. Just nu pågår ett arbete med att förbättra belysningen längs den nämnda gångvägen, inklusive områdets parkering, till en kostnad om ca 350 000 kronor.

Spåret är tänkt att få en elljusspårskarakter, med möjlighet för skidåkning vintertid. Nämnden anser inte att asfaltering av spåret är aktuellt.

Rubrik	Ordna belysning, vinterunderhåll, asfaltering och uppfräschning kring Brosjöspåret, Bremora och Brosjön - publicering
Förnamn	
Efternamn	
Namn	Tomas Brand
Gatuadress	
Postadress	
Postnummer	
Telefonnummer	
Mobilnummer	
E-postadress	
Förslag	<p>Utnyttjande av Brosjöspåret på tider när mörkret faller tidigt tex. höst och vår, försvåras när man inte är bilburen.</p> <p>Att sätta belysning från Bremora till Brosjön och motionsspåret kan göra att man kan komma till motionsspåret på kvällar utan att behöva åka bil eller ha pannlampa.</p> <p>Även vinterunderhåll på gångvägen som går till spåret från Bremora skulle värderas mycket för speciellt de som vill motionera utan att behöva halka omkring vintertid.</p> <p>Asfaltering till motionsspåret och badplatsen undviker man även olyckor för de som ex. cyklar. för vissa partier är farliga för cyklister och gående, motionärer.</p>
Motivering	<p>Sätta belysning från Bremora samt från väg 226 dalvägen,</p> <p>Asfaltera gångvägen från Bremora till badplatsen.</p> <p>Ett antal papperskorgar på gångvägen från Bremora till badplatsen monteras</p> <p>Även se till att under badsäsong städa runt badplatsen speciellt där badgäster gör sina behov i skogen, Kan bero på bristande underhåll av toaletterna. Fler toaletter underbadsäsong.</p>



2015-09-14

Dnr KS/2014:588

Referens

Erika Rönnevig

Mottagare

Kommunstyrelsen

Medborgarförslag - Ordna belysning, vinterunderhåll, asfaltering och uppfräschning kring Brosjöspåret, Bremora och Brosjön

Ärendet

Kommunfullmäktige mottog 2014-11-03, § 22, ett medborgarförslag från Tomas Brand: Ordna belysning, vinterunderhåll, asfaltering och uppfräschning kring Brosjöspåret, Bremora och Brosjön. Förslagsställaren ser ett problem för icke bilburna invånare att nyttja Brosjöspåret mörka kvällar under exempelvis hösten. Att sätta belysning från Bremora till Brosjön och motionsspåret kan underlätta för personer utan bil. Vidare föreslås asfaltering samt vinterunderhåll av gångvägen från Bremora till badplatsen, att ett antal papperskorgar placeras ut längs gångvägen liksom en generell uppfräschning och underhåll av toaletter vid badplatsen.

Kultur- och fritidsnämnden har behandlat ärendet 2015-02-16, § 1.

Samhällsbyggnadsnämnden har behandlat ärendet 2015-04-23, § 187.

Sammanfattning

Kultur- och fritidsnämnden tillstyrker medborgarförslaget. Nämnden instämmer med förslagsställaren om att ett förbättrat gångstråk kan öka tillgängligheten och tryggheten i området. Då samhällsbyggnadsförvaltningen ansvarar för vägfrågan, samarbetar förvaltningarna om en lösning på problemet. Kultur- och fritidsförvaltningen ser över rutinerna för städning och skötsel av Brotorpsbadet.

Samhällsbyggnadsnämnden anser medborgarförslaget vara besvarat. Efter dialog med kultur- och fritidsförvaltningen konstaterar nämnden att det finns behov av att förbättra förhållandena vid Brosjöspåret. Just nu pågår ett arbete med att förbättra belysningen längs den nämnda gångvägen, inklusive områdets parkering, till en kostnad om ca 350 000 kronor.

Spåret är tänkt att få en elljusspårskarakter, med möjlighet för skidåkning vintertid. Nämnden anser inte att asfaltering av spåret är aktuellt.

2015-09-14

Dnr KS/2014:588

Anna Giotas-Sandquist
Tf kanslichef

**§ 187****Medborgarförslag - Ordna belysning, vinterunderhåll, asfaltering och uppfräschning kring Brosjöspåret, Bremora och Brosjön (sbf/2014:574)****Beslut**

Samhällsbyggnadsnämndens förslag till kommunfullmäktige:

Medborgarförslaget anses besvarat.

Sammanfattning

Samhällsbyggnadsförvaltningen har i detta ärende samtalat med kultur- och fritidsförvaltningen. De har konstaterat att det finns ett behov av att förbättra förhållandena vid Brosjöspåret. Från samhällsbyggnadsnämndens sida pågår just nu en förbättring av belysningen längs den aktuella gångvägen inklusive områdets parkering. Detta till en kostnad på motsvarande ca 350 000 kr.

När det gäller vinterunderhåll så kommer spåret att få ett elljusspårs karaktär. Det innebär att spåret blir öppet för skidåkning på vintern. Någon asfaltering är inte heller aktuell.

Ärendet

Samhällsbyggnadsnämnden har fått i uppdrag att yttra sig över ett medborgarförslag av Tomas Brand om att ordna belysning m.m. kring Brosjöspåret i Bremora. Förslaget inkom till Botkyrka kommun 2014-10-08 och till samhällsbyggnadsförvaltningen 2014-11-13.

Samhällsbyggnadsförvaltningens tjänsteskrivelse, daterad 2015-04-23, utgör underlag för beslutet.

Expedieras till
Kommunfullmäktige
Ulrika Persson
Olov Lindquist



2015-04-23

Dnr sbf/2014:574

Referens
Olov Lindquist

Mottagare
Samhällsbyggnadsnämnden

Medborgarförslag - Ordna belysning, vinterunderhåll, asfaltering och uppfräschning kring Brosjöspåret, Bremora och Brosjön

Förslag till beslut

Samhällsbyggnadsnämndens förslag till kommunfullmäktige:

Medborgarförslaget anses besvarat.

Ärendet

Samhällsbyggnadsnämnden har fått i uppdrag att yttra sig över ett medborgarförslag av Tomas Brand om att ordna belysning m.m. kring Brosjöspåret i Bremora. Förslaget inkom till Botkyrka kommun 2014-10-08 och till samhällsbyggnadsförvaltningen 2014-11-13.

Yttrande

Samhällsbyggnadsförvaltningen har i detta ärende samtalat med kultur- och fritidsförvaltningen. De har konstaterat att det finns ett behov av att förbättra förhållandena vid Brosjöspåret. Från samhällsbyggnadsförvaltningens sida pågår just nu en förbättring av belysningen längs den aktuella gångvägen inklusive områdets parkering. Detta till en kostnad på motsvarande ca 350 000 kr.

När det gäller vinterunderhåll så kommer spåret att få ett elljusspårs karaktär. Det innebär att spåret blir öppet för skidåkning på vintern. Någon asfaltering är inte heller aktuell.

Magnus Andersson
Samhällsbyggnadschef

Ulrika Persson
Gata/Parkchef



§ 1

Medborgarförslag – Ordna belysning vinterunderhåll, asfaltering och uppfräschning kring Brosjöspåret, Bremora och Brosjön (KOF/2014:245)

Beslut

Kultur- och fritidsnämnden tillstyrker förslaget.

Sammanfattning

Kultur- och fritidsförvaltningen instämmer med förslagsställaren om att ett förbättrat gångstråk på flera sätt skulle bidra till ökad tillgänglighet och trygghet i området. Samarbete sker med samhällsbyggnadsförvaltningen, som har ansvar för vägfrågorna i kommunen, om en lösning på problemet inför sommaren. Kultur- och fritidsförvaltningen ser över rutinerna för städning och skötsel av Brotorpsbadet.

Kultur- och fritidsförvaltningen redogör för ärendet i en tjänsteskrivelse 2015-01-21.



2015-01-21

Dnr KOF/2014:245

Referens
Åke Roxberger

Mottagare
Kultur- och fritidsnämnden

Medborgarförslag – Ordna belysning, vinterunderhåll, asfaltering och uppfräschning kring Brosjöspåret, Bremora och Brosjön

Förslag till beslut

Kultur- och fritidsnämnden tillstyrker medborgarförslaget.

Sammanfattning

Kultur- och fritidsförvaltningen instämmer med förslagsställaren om att ett förbättrat gångstråk på flera sätt skulle bidra till ökad tillgänglighet och trygghet i området. Samarbete sker med samhällsbyggnadsförvaltningen, som har ansvar för vägfrågorna i kommunen, om en lösning på problemet inför sommaren. Förvaltningen ser över rutinerna för städning och skötsel av Brotorpsbadet.

Ärende

Förslagsställaren, som är boende i Bremora, föreslår att en befintlig mindre grusad gångväg från Bremora till Brotorpsbadet och motionsspåret bör förbättras. Förslaget innebär att vägen ska asfalteras, belysas, vinterunderhållas och förses med papperskorgar. Utöver vägfrågan påpekas att städning och möjlighet till toalettbesök vid Brotorpsbadet behöver ses över.

Om kommunen dessutom har möjlighet sätta upp vägbelysning utmed Brotorpsvägen från Dalvägen så skulle det bli en klar förbättring för bilburna besökare till badet och motionsspåret.

Förvaltningens synpunkter

Förvaltningen har vid en avstämning på platsen kunnat konstatera att behovet av förbättrade förhållanden för gående mellan Bremora och Brotorpsbadet/motionsspåret är angeläget. I kontakter med samhällsbyggnadsförvaltningen framkommer att de redan planerar för vissa åtgärder på den aktuella gångvägen. Vägen kommer under våren att förses med en belysning (luftledning) snarlik den som finns i motionsspåret. Även friluftsområdets parkering kommer att få belysning. Eventuell asfaltering, papperskorgar och vinterunderhåll besvaras av samhällsbyggnadsförvaltningen.

2015-01-21

Dnr KOF/2014:245

Kultur- och fritidsförvaltningen ser för sin del över rutinerna för städning och skötsel av Brotorpsbadet, dels de egna driftåtagandena och dels åtagandena för den förening som sköter kioskverksamheten under sommaren. Avtalet med föreningen är under omförhandling och förvaltningen avser att göra vissa förtydliganden kring framför allt städningen. Förvaltningens driftåtaganden runt badbryggor, gräsklippning och strandskötsel ses också över. En utvärdering efter avslutad badsäsong 2015 ger besked om andra eventuella förändringar inför framtiden.

Pernilla Conde Hellman
Kultur- och fritidschef

Roger Vintemar
Verksamhetschef
Idrott & anläggning

Expedieras till
Kommunledningsförvaltningen



Kommunstyrelsens delårsrapport 2, 2015 (KS/2015:492)

Beslut

1. Kommunstyrelsen godkänner delårsrapport för januari till augusti 2015 för kommunledningsförvaltningen samt redogörelsen för exploateringsverksamheten.

Sammanfattning

Kommunledningsförvaltningen och exploateringsverksamheten har upprättat delårsrapporter för perioden januari till och med augusti 2015.

I delårsrapporten för kommunledningsförvaltningen finns en ekonomisk redovisning av periodens resultat och ett prognostiserat utfall för året. Utfallet i perioden januari- augusti visar en avvikelse mot budget med 8,5 miljoner kronor. Prognosen för kommunledningsförvaltningen visar ett resultat om 1,6 miljoner kronor mot budget.

Prognosen tyder på att vi kommer att nå 31 av de 36 mätbara nämndmålen i år. Två av de mätbara målen har vid uppföljningen av delårsbokslut 2 inte uppnåtts. Det ena är målet att Botkyrka ska tillhöra de 120 främsta kommunerna i riket när det gäller företagsklimat enligt Svenskt Näringslivs mätning. Det andra rör en förbättring av kommunens resultat när det gäller service och verksamhetsutveckling med stöd av IT.

Vidare kommer vi trots betydande förbättringar sannolikt inte att uppnå de tre som rör tillgänglighet vid telefonkontakt och besvarande av synpunkter och klagomål inom målområdet *Välfärd med kvalitet för alla*. Vår bedömning är att målen är alltför ambitiöst satta i relation till utgångsläget. Målet om könsuppdelade indikatorer och nyckeltal för att följa nämndernas verksamhet, kommer sannolikt heller inte att nås. För att uppnå målet 2016 krävs ett bättre stöd till förvaltningarna, samt en tydlig efterfrågan från förvaltningsledningarna och nämnder. Vi kommer troligen heller inte att nå de två mål som rör medarbetarengagemang och upplevelsen av delaktighet bland medarbetarna på kommunledningsförvaltningen. Trots höga ambitioner

2015-10-05

Dnr KS/2015:492

kring delaktighet kommer den pågående översynen av förvaltningens processer och organisation sannolikt att påverka måluppfyllelsen negativt.

Delårsrapporten för exploateringsverksamheten hanterar prognos för aktuellt skede i projekten. De exploateringsprojekt som enligt plan ska avslutas i år beräknas ge 9,5 miljoner kronor netto i vinst. Den budgeterade vinsten uppgår till 10 miljoner kronor.

I delårsrapporten för exploateringsverksamheten ingår förslag till utökad budget för Riksten etapp 4 med 1,1 miljoner kronor och för Rikstens företagspark med 0,5 miljoner kronor. Kommunledningsförvaltningen föreslår att kommunstyrelsen i samband med kommunens delårsrapport behandlar förslagen. I båda fallen handlar de ökade kostnaderna om utökad utredning av VA.

Kommunledningsförvaltningen redogör för ärendet i en tjänsteskrivelse 2015-09-18.



2015-09-18

Dnr KS/2015:492

Referens
Frida Enocksson Wikström

Mottagare
Kommunstyrelsen

Delårsbokslut 2 2015

Förslag till beslut

Kommunstyrelsen godkänner delårsrapport för januari till augusti 2015 för kommunledningsförvaltningen samt redogörelsen för exploateringsverksamheten.

Sammanfattning

Kommunledningsförvaltningen och exploateringsverksamheten har upprättat delårsrapporter för perioden januari till och med augusti 2015.

I delårsrapporten för kommunledningsförvaltningen finns en ekonomisk redovisning av periodens resultat och ett prognostiserat utfall för året. Utfallet i perioden januari- augusti visar en avvikelse mot budget med 8,5 miljoner kronor. Prognosen för kommunledningsförvaltningen visar ett resultat om 1,6 miljoner kronor mot budget.

Prognosen tyder på att vi kommer att nå 31 av de 36 mätbara nämndmålen i år. Två av de mätbara målen har vid uppföljningen av delårsbokslut 2 inte uppnåtts. Det ena är målet att Botkyrka ska tillhöra de 120 främsta kommunerna i riket när det gäller företagsklimat enligt Svenskt Näringslivs mätning. Det andra rör en förbättring av kommunens resultat när det gäller service och verksamhetsutveckling med stöd av IT.

Vidare kommer vi trots betydande förbättringar sannolikt inte att uppnå de tre som rör tillgänglighet vid telefonkontakt och besvarande av synpunkter och klagomål inom målområdet *Välfärd med kvalitet för alla*. Vår bedömning är att målen är alltför ambitiöst satta i relation till utgångsläget. Målet om könsuppdelade indikatorer och nyckeltal för att följa nämndernas verksamhet, kommer sannolikt heller inte att nås. För att uppnå målet 2016 krävs ett bättre stöd till förvaltningarna, samt en tydlig efterfrågan från förvaltningsledningarna och nämnder. Vi kommer troligen heller inte att nå de två mål som rör medarbetarengagemang och upplevelsen av delaktighet bland medarbetarna på kommunledningsförvaltningen. Trots höga ambitioner kring delaktighet kommer den pågående översynen av förvaltningens processer och organisation sannolikt att påverka måluppfyllelsen negativt.

2015-09-18

Dnr KS/2015:492

Delårsrapporten för exploateringsverksamheten hanterar prognos för aktuellt skede i projekten. De exploateringsprojekt som enligt plan ska avslutas i år beräknas ge 9,5 miljoner kronor netto i vinst. Den budgeterade vinsten uppgår till 10 miljoner kronor.

I delårsrapporten för exploateringsverksamheten ingår förslag till utökad budget för Riksten etapp 4 med 1,1 miljoner kronor och för Rikstens företagspark med 0,5 miljoner kronor. Kommunledningsförvaltningen föreslår att kommunstyrelsen i samband med kommunens delårsrapport behandlar förslagen. I båda fallen handlar de ökade kostnaderna om utökad utredning av VA.

Mattias Jansson
Kommundirektör

Expedieras till

- Ekonomichef Niclas Johansson, kommunledningsförvaltningen
- Controller Monica Blommark, kommunledningsförvaltningen
- Enhetschef Anna Giotas Sandquist, kommunledningsförvaltningen
- Controller Frida Enocksson Wikström, kommunledningsförvaltningen
- Ekonom Suzana Milosavljevic, kommunledningsförvaltningen
- Mark- och exploateringschef Agneta Engver, kommunledningsförvaltningen

**LÅNGT
IFRÅN LAGOM**

Delårsrapport 2, augusti 2015

Kommunstyrelsen/kommunledningsförvaltningen

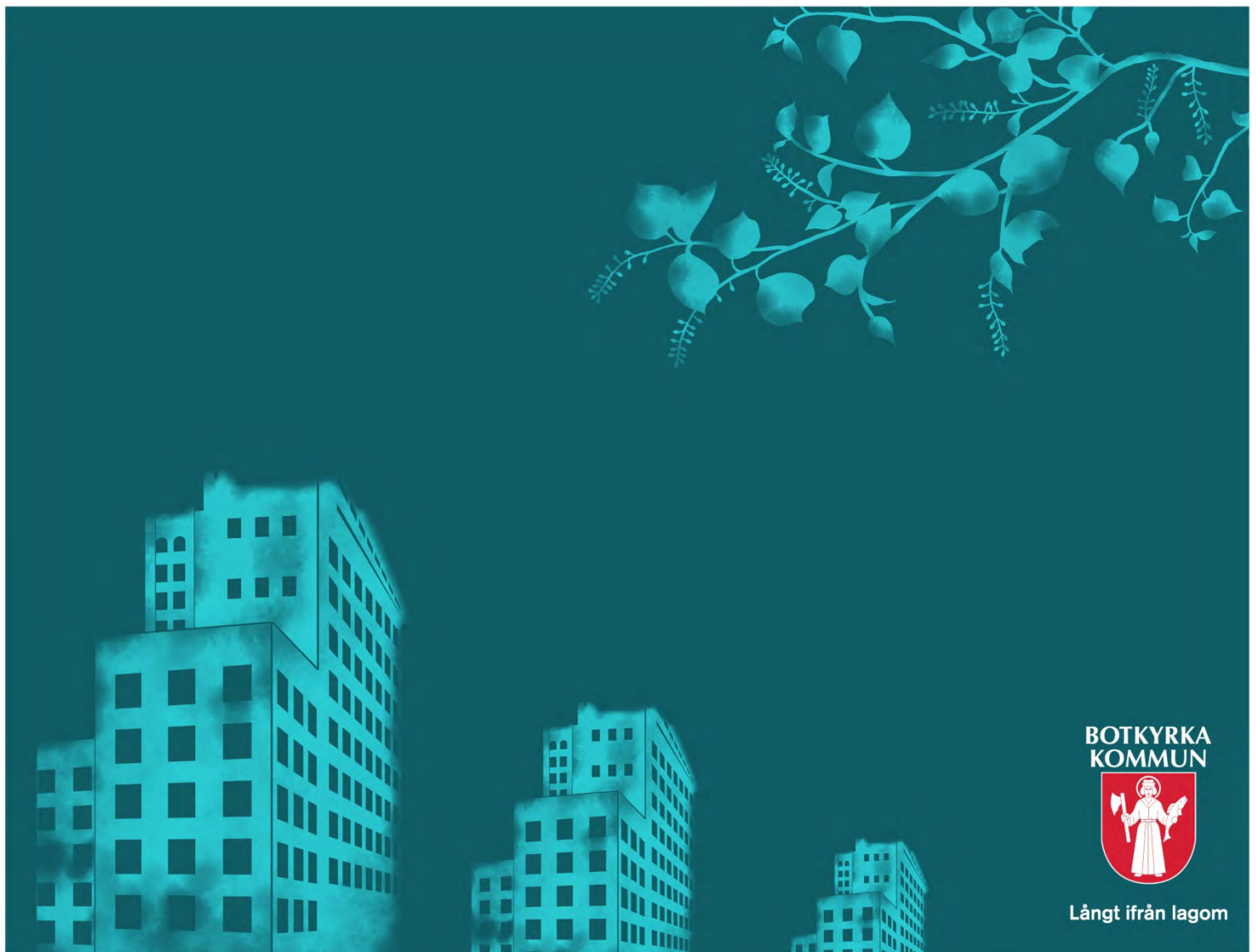

Delårsrapport 2, 2015	3
Ekonomi – sammanfattning	3
Investeringar.....	5
Verksamhetsuppföljning	7
Målområde - Medborgarnas Botkyrka	7
Målområde - Framtidens jobb	10
Målområde - Välfärd med kvalitet för alla.....	14
Målområde - Grön stad i rörelse	17
Målområde - Kultur och kreativitet ger kraft	20
Målområde - En effektiv och kreativ kommunal organisation	22

Delårsrapport 2, 2015

Ekonomi – sammanfattning

Nedan redovisas en sammanfattande uppföljning och analys av det ekonomiska utfallet för perioden januari till augusti samt 2015 års helårsprognos för drift och investeringar. Resultat och prognos för exploateringsverksamheten redogörs i en separat rapport, vilken bifogas ärendet till kommunstyrelsen.

(mnkr)	Bokslut 2014	Utfall augusti 2015	Budget 2015	Prognos 2015	Budget- avvikelse 2015
Intäkter (+)	298,1	87,4	129,6	120,5	-9,1
Kostnader (-)	-569,2	-262,7	-421,0	-410,1	10,9
Netto (+/-)	-271,1	-175,3	-291,4	-289,6	1,7
Investeringar (-)	-15,5	-9,2	-27,3	-19,2	8,1

Uppföljning och analys

Kommunledningsförvaltningen visar för perioden januari-augusti 2015 ett positivt resultat om 8,5 miljoner kronor jämfört med budget. Resultatet innefattar en justering av redovisade intäkter hos IT-stöd med 9 miljoner kronor samt en justering av för högt redovisade kostnader under perioden med 1,4 miljoner kronor. Skillnaden mellan budget och periodens resultat beror till största delen på att aktiviteter under året har haft lägre kostnader än budgeterat eller har påbörjats senare än planerat.

Helårsprognosen för 2015 ger en positiv avvikelse om 1,6 miljoner kronor mot budget. Under hösten beräknas flertalet av de påbörjade aktiviteterna ha kostnader i nivå med budget, vilket gör att det prognostiserade överskottet vid årets slut är lägre än budgetavvikelsen i delårsbokslutet.

Verksamhet i mnkr	Bokslut 2014	Utfall jan-april 2015	Utfall jan- augusti 2015	Budget 2015	Prognos 2015	Avvikelse prognos mot budget 2015
netto (+/-)	2014	2015	2015	2015	2015	2015
Politiska organ	-26	-9	-17	-26	-26	0,0
Kommunledningsförvaltningen	-147	-53	-91	-165	-164	1,1
Bidrag, avgifter, ersättningar	-97	-38	-67	-101	-100	0,5
Totalt	-270	-100	-175	-292	-290	1,6

Tabellen ovan visar fördelningen mellan förvaltningens olika verksamhetsdelar. Utfallet i perioden samt helårsprognos för politiska organ ligger i nivå med budget. Bidrag, avgifter och ersättningar ligger i nivå med budget i delårsbokslutet, medan helårsprognosen visar en positiv avvikelse från budget med 0,4 miljoner kronor. Avvikelsen beror på att kostnaderna för Överförmyndarverksamheten blir lägre än budgeterat samt att bidraget till Hallunda Folkets Hus påverkas av det låga ränteläget.

Den största avvikelsen från budget är kopplat till kommunledningsförvaltningen, där helårsprognosen visar ett positivt resultat mot budget. Periodens utfall per ansvar redovisas i tabellen nedan.

Verksamhet per ansvar, mnkr	Utfall januari- augusti 2015	Budget 2015	Prognos 2015	Budget- avvikelse 2015
13100 Kommundirektör och Klf-stab	-14	-17	-17	0
13112 Kansli och juridik	-32	-52	-52	0
13113 Ekonomi och styrning	-60	-89	-87	2
13114 HR	-19	-33	-33	0
13115 IT och E-utveckling	-3	-15	-15	-1
13116 Kommunikation	-4	-13	-12	0
13117 Samhällsutveckling	-13	-25	-24	1
13118 Demokrati och mänskliga rättigheter	-5	-8	-8	0
13119 Näringsliv	-4	-5	-5	-1
13121 Upphandling	-4	-7	-7	1
13122 Medborgarservice	-15	-25	-25	0
13123 Trygghet och säkerhet	-1	-4	-4	-1
Totalt	-175	-292	-290	2

Flera verksamhetsområden redovisar ett stort överskott i förhållande till budget i delårsbokslutet. Försenade projekt påverkar resultatet för verksamhetsområdena HR, samhällsutveckling, kommunikation samt trygghet och säkerhet. En försenad upphandling har påverkat resultatet för ekonomi och styrning. Överskotten för kansli och juridik samt medborgarservice beror på vakanser. IT har väntat med att starta några av sina planerade projekt på grund av osäkerhet kring effekterna av de inledande problemen med den nya prismodellen för IT-tjänster.

Sammantaget visar kommunledningsförvaltningens ekonomiska helårsprognos vid delårsbokslut 2 för januari- augusti 2015 ett överskott mot budget med 1,6 miljoner kronor. Prognosen kan dock komma att justeras under hösten med utgångspunkt från nedanstående.

Budgeten för några av förvaltningens verksamhetsområden innehåller intäkter från andra förvaltningar och det är osäkert hur stora dessa de facto kommer att bli. Bedömningen som görs i delårsbokslut 2 är att detta till största delen kan justeras genom gjorda prioriteringar under året.

Medborgarservice befarar högre kostnader när kommunen har två leverantörer av posthantering. Vid augusti månads slut verkar det bli lite dyrare men inte så att det ger ett underskott mot budget. Kostnaderna kommer att följas kontinuerligt under hösten.

På grund av problemen i initieringsfasen med den nya prismodellen för IT-tjänster finns en osäkerhet för huruvida den intäktsfinansierade delen av IT kommer att kunna hålla balans mellan intäkter och kostnader.

Vidare har arbetet med kommunledningsförvaltningens nya organisation som planeras träda i kraft den 1 januari 2016 gjort att vakanser i vissa fall inte återbesatts samt att vissa projekt har startat senare under 2015 än beräknat. Huruvida detta kommer att påverka utfallet vid årsbokslutet är svårt att fullt ut beräkna i prognosen. Resultatet för perioden januari-augusti visar en positiv avvikelse mot budget om 8,5 mkr medan prognosen visar en lägre avvikelse mot budget i bokslutet. Differensen mellan delårsresultat och helårsprognos medför att kostnadsutvecklingen kommer att följas nogsamt under årets sista månadsprognoser.

Kommunledningsförvaltningen kommer under hösten fokusera på att inom ekonomiområdet säkerställa god ordning och förbereda för en ny organisationsstruktur den 1 januari 2016.

Investeringar

Investeringsprojekt, tkr	Utfall april 2015	Budget 2015	Prognos 2015	Budget- avvikelse 2015
3002 Smart kontohantering		-500	-500	0
3003 Inventarier	-381	-800	-800	0
3004 Digitala skärmar	-11		0	0
3005 Kommunportalen		-1 500	-500	1 000
3006 Kommunarkiv		-446	-446	0
3008 Laddningsstolpar	-1 311	-1 100	-1 400	-300
3011 Medborgarkontoren	-120	-120	-120	0
3012 Samverkan och kommunikation	-58	-2 000	-2 000	0
3013 Abetsplattform	-3 661	-2 800	-2 800	0
3014 Ärende o dok e-arkiv	-10	-200	-200	0
3015 Åtkomst och IT säkerhet	-349	-500	-500	0
3018 Ökad sysselsättningsgrad	-2 048	-4 500	-3 500	1 000
3050 Dok och ärendehant system		-4 500	-1 000	3 500
3051 Nytt beslutsstödsystem		-2 000		2 000
3052 Infartsskyltar		-1 700	-1 000	700
3053 Modul för upphandling		-100	-100	0
3205 IT reinvesteringar	-1 223	-4 500	-4 300	200
Summa projekt	-9 172	-27 266	-19 166	8 100

Beskrivning och analys av utfall av investeringar 2015

Investeringsprognosen för 2015 ligger i nivå med budget, vilket ger en total prognos om 27 266 tkr i investeringsprojekt. Beslutad investeringsram 2015 är 20 720 000 kronor. Därutöver har 6 546 000 kronor ombudgeterats från 2014, vilket ger en total investeringsram på 27 266 000 kronor.

Helårets prognos innehåller en negativ avvikelse från budget med 300 000 kronor, vilken vägs upp av att andra investeringsprojekt inte kommer att hinna verkställas under 2015. Avvikelsen orsakas av att uppdraget att bygga laddstolpar på kommunparkeringen

för kommunens egna fordon och besökare kostar mer än beräknat än vid investeringsbeslut 2012. Den snabba teknikutvecklingen inom elbilsområdet och ändrade behov har medfört en revidering av den tekniska lösning som var tänkt från början. Denna lösning med semisnabba laddare kommer att bli EU-standard från och med 2016/17. De investeringsprojekt som har en positiv avvikelse mot budget hinner inte färdigställas. Den dominerande orsaken är förseningar i projektet.

Verksamhetsuppföljning

Målområde - Medborgarnas Botkyrka

Kommunstyrelsen har sammanlagt tre nämndmål och sju mätbara nämndmål och tre åtaganden under målområdet. Kommunledningsförvaltningens bedömning av möjligheterna att uppnå målen och genomföra åtagandet framgår av tabellerna nedan.

Mätbara mål

	31/8	Prognos 2015
Uppnått		4
Uppföljning möjlig först vid årsbokslutet	5	
Inte uppnått		1

Åtaganden

	31/8	Prognos 2015
Genomförts		2
Delvis genomförts		
Inte genomförts	3	1

Mål 1. Botkyrkaborna är mer delaktiga i samhällsutvecklingen

Kommunstyrelsens mål

1:1a: Flickor och pojkar, kvinnor och män i alla stadsdelar deltar aktivt i lokalsamhället och den lokala demokratin

Kommunstyrelsens mätbara mål

Mätbart mål	Utfall 2006	Utfall 2010	Mål 2014	Utfall 2014
2014 ökar Botkyrkabornas deltagande i riksdagsvalet mer än riksgenomsnittet. (%-e.h.) ¹ (Valmyndigheten)	0,43	-0,87	Ökning högre än riksgenoms nittet.	-2,2
Förändring valdeltagande – riksgenomsnitt	1,88	2,64		+1,2
Förändring valdeltagande - Botkyrka kommun	2,31	1,77		- 1

¹ Kan ej redovisas könsuppdelat.

Mätbart mål	Val- deltagande 2006	Val- deltagande 2010	Utfall 2010	Mål 2014	Utfall 2014	Förändring 2010 och 2014
2014 ökar deltagandet i kommunalvalet i samtliga stadsdelar och är som lägst 60 %. ² (Valmyndigheten)			-	Ökning i alla stadsdelar - Minst 60	- -	
Alby	57,9	58,3	0,5		51,6	-6,7
Fittja	58,0	58,0	0,0		54,3	-3,7
Hallunda/Norsborg	65,4	62,7	-2,7		60,9	-1,8
Storvreten	61,2	59,9	-1,4		58,3	-1,6
Tullinge	82,8	85,7	3,0		86,4	0,7
Tumba	77,8	78,3	1,5		76,7	-2,6
Vårsta Grödinge	80,9	83,4	2,5		81,7	-1,7

Mätbart mål	Utfall 2014	Kvinnor	Män	Mål 2015	Utfall 2015
2015 ska andelen invånare, som upplever att de kan vara med och påverka i kommunala frågor som intresserar dem, ligga på lägst samma nivå som 2014 i alla stadsdelar (%). (MBU Botkyrka)					
Alby	40	43	38	Kvinnor 43, män 38	
Fittja	37	39	35	Kvinnor 39, män 35	
Hallunda/Norsborg	34	34	33	Kvinnor 34, män 33	
Tullinge	22	26	19	Kvinnor 26, män 19	
Tumba inkl. Storvreten	29	31	27	Kvinnor 31, män 27	
Vårsta Grödinge	30	37	24	Kvinnor 37, män 24	
2015 ska andelen skolor som fyllt sina platser i Botkyrka ungdomsfullmäktige vara 75 %. (Klf)	75			75	

Uppföljning och slutsatser

De båda mätbara mål som är aktuella 2015 kommer att kunna följas upp först i årsredovisningen. Kommunledningsförvaltningen bedömer att båda kommer att uppnås.

Under året kommer stort fokus att ligga på insatser för att stärka nationella minoriteteters deltagande i den lokala demokratin. Exempel på det är arbetet med romsk inkludering och vidareutveckling av samarbetet kring det finska förvaltningsområdet.

² Kan ej redovisas könsuppdelat.

Kommunledningsförvaltningen arbetar också aktivt med medborgardialog i olika former i alla stadsdelar kopplat till samhällsutveckling på lokal nivå. Bland annat tar övriga förvaltningar allt oftare hjälp av områdesutvecklarna för att genomföra medborgardialoger.

Mål 2. Botkyrkaborna har mer jämställda och jämlika förutsättningar och möjligheter

Kommunstyrelsens mål

1:2a Botkyrka har en god interkulturell, jämlik och jämställd samhällsutveckling

Kommunstyrelsens mätbara mål

Mätbart mål	Utfall 2012	Utfall 2013	Mål 2014	Utfall 2014	Mål 2015	Utfall 2015
Vid utgången av 2015 ska minst 75 % av kommunens enheter haft en eller flera deltagare i någon form av kompetensutveckling i interkulturell kunskap. ³	-	-	75	Målet har inte kunnat följas upp 2014	75	
2015 är den uppmätta tillgängligheten till den fysiska miljön i de lokaler där kommunen bedriver verksamhet lägst 70 %. ⁴ (Tillgänglighetsdatabasen)	60	-	70	Målet har inte kunnat följas upp 2014	70	

Kommunstyrelsens åtagande

Kommunstyrelsen åtar sig att genomföra en utvärdering som grund för insatser för att säkerställa att kommunen uppfyller de lagstadgade kraven för det finska förvaltningsområdet och nationella minoriteter.

Kommunstyrelsen åtar sig att genomföra en kartläggning av HBTQ-medvetna insatser i kommunen och sprida goda exempel vidare i kommunorganisationen.

Kommunstyrelsens kompletterande åtagande

Kommunstyrelsen åtar sig att inleda arbetet med att ta fram jämlikhetsdata som grund för mål och uppföljning av utvecklingen i Botkyrka som organisation och plats.

Uppföljning och slutsatser

Tillgänglighetsarbetet står fortfarande stilla på samhällsbyggnadsförvaltningen och det verkar som om kommunledningsförvaltningen inte heller i år kunna följa upp målet. Däremot har upphandlingsenheten börjat lägga in tillgänglighet i sina upphandlingsmallar oavsett om det avser entreprenader, varor eller tjänster. Kontinuerliga möten är inbokade med tillgänglighetssamordnare. Vidare kommer kommunledningsförvaltningen med start i höst att genomföra utbildningar för berörda kravställare.

Lanseringen av webbutbildningen ”Botkyrka för alla” är försenad och kommunledningsförvaltningen bedömer därför att vi inte kommer att uppnå det mätbara målet att medarbetare från 75 procent av kommunens enheter fått kompetensutveckling i interkulturell kunskap.

³ Målet har inte kunnat följas upp under 2014

⁴ Mäts enbart vartannat år.

Kommunledningsförvaltningen har ännu inte inlett arbetet med de två första åtagandena men bedömer att de kommer att slutföras under året. Arbetet med att ta fram jämlikhetsdata har påbörjats och genomförs i form av en Unesco Lucs-pilot med fokus på svenska muslimer och afrosvenskar.

Det långsiktiga arbetet för att uppnå kommunstyrelsens mål pågår. Som grund för arbetet under den nya flerårsplanperioden arbetar kommunledningsförvaltningen tillsammans med övriga förvaltningar fram ett förslag till program för ett jämlikt, jämställt, interkulturellt Botkyrka. Arbetet är försenat och programmet bedöms komma upp för beslut i kommunstyrelsen först i början av nästa år. Vidare har kommunledningsförvaltningen tagit fram ett förslag till politiskt inriktningsbeslut för ett nytt lokalt utvecklingsprogram.

Mål 3. Botkyrkaborna är friskare och mår bättre

Kommunstyrelsens mål

1:3a: Hälsoläget i Botkyrka förbättras och skillnaderna i hälsa minskar mellan olika grupper

Kommunstyrelsens mätbara mål

Mätbara nämndmål

Mätbart mål	Utfall 2010	Mål 2015	Utfall 2015
2015 förbättras den självskattade hälsan för alla, men särskilt i den socioekonomiska gruppen med lägst självskattad hälsa. ⁵ (Landstingets hälsoenkät)	0,67	0,76	Kommer hösten 2015
- Kvinnor	0,64	0,74	Kommer hösten 2015
- Män	0,69	0,77	Kommer hösten 2015

Uppföljning och slutsatser

Resultatet från landstingets hälsoenkät är försenat och kommer först senare i höst, men kommunledningsförvaltningen räknar med att det mätbara nämndmålet kommer att uppnås. Det kommande programmet för ett jämlikt, jämställt, interkulturellt Botkyrka kommer att ligga till grund också för det fortsatta folkhälsoarbetet.

Målområde - Framtidens jobb

Kommunstyrelsen har sammanlagt ett nämndmål och fyra mätbara nämndmål under målområdet. Kommunledningsförvaltningens bedömning av möjligheterna att uppnå målen och genomföra åtagandet framgår av tabellerna nedan.

⁵ Mäts som kvot mellan socioekonomiska grupper, där värdet 1 betyder att det inte finns någon skillnad mellan grupperna. Inom parentes anges lägsta respektive högsta värde bland stadsdelarna, avrundat till heltal.

Mätbara mål

	31/8	Prognos 2015 i delår 2
Uppnått	1	3
Uppföljning möjlig först vid årsbokslutet	3	
Inte uppnått		1

Uppföljning och slutsatser

Arbete pågår enligt plan under alla mål och kommunledningsförvaltningen bedömer att samtliga mätbara mål utom ett kommer att uppnås under året.

Mål 4. Fler Botkyrkabor kan försörja sig på eget arbete eller företagande

Kommunstyrelsens mätbara mål

Mätbart mål	Mål 2014	Utfall 2014	Mål 2015	Utfall 2015
2015 erbjuder kommunledningsförvaltningen minst 51 sommarjobb i sina verksamheter. (Kif)	110	127	51	55
- Kvinnor	55	-	25	31
- Män	55	-	26	24

Uppföljning och slutsatser

Kommunledningsförvaltningen har genom att ta emot 55 sommarjobbare uppnått och överträffat målet om sommarjobb. Kommunledningsförvaltningens ambitioner har varit att förutom att erbjuda unga Botkyrkabor kvalitativ och lärorik sysselsättning under sommaren öka intresset för Botkyrka kommun som arbetsgivare, bidra till att unga Botkyrkabor tar steg närmare arbetsmarknaden samt skapa arenor för nätverkande. En utvärdering bland kommunledningsförvaltningens sommarjobbare visar exempelvis att 81 procent upplevde att de fått nya kunskaper, 77 procent att sommarjobbet bidragit till att underlätta jobsökande i framtiden, 74 procent att de fått ett bredare nätverk, 78 procent var nöjda eller mycket nöjda med Botkyrka kommun som arbetsgivare och skulle rekommendera andra att sommarjobba här. Det har vi uppnått genom att erbjuda en rad förvaltningsgemensamma aktiviteter, till exempel gemensam introduktion, avslutning och utbildningstillfällen. Genom att medvetet skapa dessa mötesarenor samt att efterfråga sommarjobbare från olika delar i kommunen har vi även skapat förutsättningar för ökad social sammanhållning. För att uppnå ett ännu bättre resultat nästa år, är det önskvärt med en bättre matchning mellan de feriepraktikplatser som erbjuds och de ungas intressen och erfarenheter.

Kommunledningsförvaltningen bedömer också att vi kommer att uppnå det mätbara målet om totalt 10 traineeplatser hos upphandlade entreprenörer. I den pågående planeringen för driftupphandlingar ställs krav både på sommarjobb och på traineeplatser med varierande målgrupper bland annat i Hallunda/ Norsborg. Traineeåtagandet kommer att

uppfyllas från och med i höst då driftavtalen börja gälla. Totalt beräknas det ge 15 traineeplatser om perioder på 6 månader under en avtalstid på totalt fyra år.

Som ett led i att uppnå det mätbara målet om direktupphandlingar som vinnas av lokala leverantörer, har kommunledningsförvaltningen tillsammans med arbetsmarknads- och vuxenutbildningsförvaltningen ansökt om medel från ESF-rådet. Syftet är att stödja användningen av upphandling som verktyg för att skapa lokala jobb.

Kommunledningsförvaltningen genomför också flera olika insatser, bland annat utbildning, för att främja samarbete med den sociala ekonomin i syfte att skapa fler arbetstillfällen i Botkyrka.

Mål 5. Botkyrka attraherar fler företag, särskilt inom miljö, hälsa och kreativa näringar

Kommunstyrelsens mål

2:5a: Senast 2017 tillhör Botkyrka de 30 främsta kommunerna i riket när det gäller företagsklimat

Kommunstyrelsens mätbara mål

Mätbart mål	Utfall 2011	Utfall 2012	Utfall 2013	Mål 2014	Utfall 2014	Mål 2015	Utfall 2015
2015 tillhör Botkyrka de 120 främsta kommunerna i riket när det gäller företagsklimat enligt Svenskt Näringslivs mätning.	164	207	131	120	159	120	170
2015 har Botkyrka ett Nöjd-Kund-Index bland företagare på 70 i undersökningen INSIKT. (SBA)	67	-	66	70	73	75	
2015 finns 33 hektar planlagd kommunägd mark för företagsetableringar. (hektar)	-	-	-	20	11	33	

Uppföljning och slutsatser

En rad aktiviteter pågår för att förbättra näringslivsklimatet och uppnå kommunstyrelsens mätbara mål. Ännu nås inte målet att Botkyrka ska tillhöra de 120 främsta kommunerna i riket när det gäller företagsklimat. För att uppnå både det och målet om Nöjd-Kund-Index, fortsätter projektet om förbättrad företagservice "NKI 75". En reviderad näringslivstrategi har tagits fram och ska tas upp till beslut under hösten.

Näringslivsplanen är uppdaterad som grund för det fortsatta arbetet 2015. Med planen som utgångspunkt genomför vi förbättringsåtgärder löpande. Stort fokus ligger på förbättrad kommunikation, bland annat i form av näringslivsträffar, nyhetsbrev, företagsbesök, utbildningar, Botkyrka näringslivsdag och Näringslivsforum. Arbeta pågår även med att ta fram en tydligare och mer informativ näringslivssida på botkyrka.se, bland annat med ett kalendarium som presenterar kommande aktiviteter, kurser och seminarier. Information om pågående etableringsprojekt kommer också att presenteras. En etableringsprocess har tagits fram i syfte att tydliggöra tillvägagångssättet vid köp av mark och etablering. En annan aktivitet är utbildningstillfällen för lokala leverantörer i offentlig upphandling, under våren 2015 genomfördes två tillfällen. Ett av utbildnings-

tillfällen dokumenterades av Xenter och finns nu publicerat på kommunens hemsida. Ytterligare utbildningstillfällen arrangeras under hösten. Under året har näringslivscenter haft ett flertal möten med bland annat kommunens kontaktcenter, bygglov, miljöenheten, gata och park, kultur och fritid, samt tekniska förvaltningen och medborgarkontoren då vi informerat om kommunens näringslivsverksamhet och hur viktigt det är att vi samtliga inom kommunen ger god service.

Parallellt fortsätter arbetet med att etablera och marknadsföra begreppet "Botkyrka Södra Porten till Stockholm". Samarbetet med Skanska och Trafikverket om "Södra porten" respektive ny dragning av Hågelbyleden tar steg framåt. Utifrån en konceptplan har en broschyr tagits fram i marknadsföringssyfte.

Vidare pågår en idé- och markanvisningstävling för att locka nya intressanta samarbetspartners för fortsatt utveckling av Hågelbyparken. Tävlingen stängs i september och vinnande förslag presenteras i början av 2016. För skidtunnelprojektet i Lida har vi gjort en oberoende bedömning av de ekonomiska förutsättningarna. Innan vi kan återuppta upphandlingen, är nästa steg att göra en fördjupad så kallad kassaflödesanalys och skissa på olika tänkbara nivåer för ett kommunalt åtagande i projektet.

Ett arbete pågår för att uppnå mål om att det 2015 ska finnas 33 hektar planlagd kommunägd mark för företagsetableringar. 2014 uppnådde vi inte målet. I år finns än så länge 10,7 hektar i planlagd mark för företagsetableringar och 25,2 hektar i planskede.

Målområde - Välfärd med kvalitet för alla

Kommunstyrelsen har sammanlagt två nämndmål och sju mätbara nämndmål under målområdet. Ett av dessa mätbara mål kommer inte att följas upp förrän 2016. Kommunledningsförvaltningens bedömning av möjligheterna att uppnå de övriga målen framgår av tabellen nedan.

Mätbara mål

	31/8	Prognos 2015 i delår 2
Uppnått		1
Uppföljning möjlig först vid årsbokslutet	3	
Inte uppnått	3	5

Uppföljning och slutsatser

Arbete pågår för att uppnå målen, men vi kommer trots betydande förbättringar sannolikt inte att uppnå de mätbara målen under kommunstyrelsens mål om god service, bra bemötande och hög tillgänglighet. Vi har heller inte uppnått målet om ett förbättrat resultat när det gäller service och verksamhetsutveckling med stöd av IT enligt SKL:s jämförelse- och självskattningsverktyg eBlomlådan



Kommunstyrelsens mål

3:a: Botkyrka kommuns styrsystem bidrar till en positiv utveckling av verksamheternas resultat och kvalitet för båda könen i alla stadsdelar

3:b: Kommunens verksamheter präglas av god service, bra bemötande och hög tillgänglighet i alla kontakter

Kommunstyrelsens mätbara mål

Mätbara nämndmål kommunstyrelsens mål 3:a

Mätbart mål	Utfall 2012	Utfall 2013	Mål 2014	Utfall 2014	Mål 2016	Utfall 2015
2016 har kommunen i jämförelse med 2014 förbättrat sina resultat i Resultatvisaren med avseende på: - resultat och effektivitet - politisk styrning och kontroll - medborgarinformation om resultat. ⁶ (%) (SKL: Resultatvisaren)	33-55 30-60 14	- - -	Bättre än 2012	33-58 42-70 22	Bättre än 2014-	
2015 förbättrar kommunen sitt resultat när det gäller service och verksamhetsutveckling med stöd av IT enligt SKL:s jämförelse- och självskattningsverktyg eBlomlådan. ⁷ (SKL: eBlomlåda)	2	2	Bättre än 2013	2	3	

⁶ I Resultatvisaren anges den procentuella andelen poäng kommunen uppnår i förhållande till den maximala (100 %) för varje område. Varje område innehåller flera delar. I indikatorn redovisas det lägsta och det högsta värdet inom området.

⁷ Botkyrkas genomsnittliga värde baserat på 141 "blomlådeindikatorer" (skala 1-3).

Fr.o.m. 2014 följs 90 % av alla individbaserade indikatorer och nyckeltal upp med kön som övergripande indelningsgrund från nämnd till enhetsnivå. (%) (Kif)	-	-	90	64	90	-
---	---	---	----	----	----	---

*Annan mätmetod 2012 därför inte helt jämförbart med 2013-2014

Mätbara nämndmål kommunstyrelsens mål 3:b

Mätbart mål	Utfall 2013	Kvinnor	Män	Mål 2014	Utfall 2014	Kvinnor	Män	Mål 2015	Kvinnor	Män	Utfall 2015
2015 ökar andelen kvinnor och män som upplever ett gott bemötande vid kontakt med kommunen och är minst 53 %. (%) (MBU, Botkyrka) ⁸	53	55	51	55 (52)	51	54	49	53	55	50	
		(45/61)	(44/60)	53 (47)		(48/65)	(42/54)				
Alby	60	61	60		58	65	52		66	53	
Fittja	55	56	54		52	58	47		59	48	
Hallunda/Norsborg	51	47	55		48	48	48		49	49	
Tullinge	50	57	44		48	56	42		57	43	
Tumba inkl. Storvreten	51	58	45		53	52	54		53	55	
Vårsta/ Grödinge	45	45	45		47	50	44		51	45	
2015 är tillgängligheten vid telefonkontakt med kommunen lägst 60 %. (SKL: KKIK)	19	-	-	60	51	-	-	65	-	-	
2015 ska 80 % av alla externa samtal till 530 601 00 besvaras inom en minut.	-	-	-	-	-	-	-	80	-	-	
2015 får 100 % av de som lämnar in synpunkter och klagomål på kommunens verksamheter ett första svar från ansvarig handläggare inom 10 dagar. (%)	-	-	-	100	17	-	-	100	-	-	

Uppföljning och slutsatser

2014 förbättrade kommunens sina resultat i Resultatvisaren såväl när det gäller resultat och effektivitet, som politisk styrning och kontroll, samt medborgarinformation om resultat. För att nå målet också 2016 krävs ett intensifierat arbete. En enkätundersökning riktad till politiker, förvaltningschefer och controllers visar också på behov av förändringar av kommunens budget- och uppföljningsprocess. För att uppnå större transparens och förutsägbarhet för kommunens verksamheter har en ny resursfördelningsmodell tillämpats i flerårsplanen för 2016 och framåt. Vidare har kommunledningsförvaltningen fått i uppdrag att under hösten utreda hur budget- och uppföljningsprocessen ska se ut framöver. Förvaltningen har också fått i uppdrag att se en över flerårsplanens mål och dess struktur inför 2017.

SKL:s mätning av e-Blomlådan har under 2015 genomförts under våren istället för som tidigare under hösten, för att bättre kunna fungera som underlag för kommunernas planeringsarbete. Mätningen 2015 visar samma resultat för Botkyrka kommun som

⁸ Inom parentes anges lägsta respektive högsta värde bland stadsdelarna, avrundat till heltal.

2014: 64 procent. Det beror på att de planerade förbättringsarbeten ännu inte hunnit genomföras.

Det mätbara målet att 90 procent av alla individbaserade indikatorer och nyckeltal ska följas upp med kön som övergripande indelningsgrund från nämnd- till enhetsnivå uppnåddes inte 2014 och kommer sannolikt heller inte att uppnås i år. Under 2016 krävs ett bättre stöd till förvaltningarna, tillsammans med en tydlig efterfrågan från nämnder och förvaltningsledningar.

Kommunstyrelsens mål 3:b, Kommunens verksamheter präglas av god service, bra bemötande och hög tillgänglighet i alla kontakter

Uppföljning och slutsatser

För att uppnå målet om lägst 65 procents tillgänglighet vid telefonkontakt med kommunen, fortsätter implementeringen av kommunens telefonpolicy parallellt med kontinuerligt förbättringsarbete på kontaktcenter. 2014 var tillgängligheten 51 procent och det är ovisst om målet kommer att uppnås 2015. En hög tillgänglighet i kommunen uppnås dels genom att inkommande samtal till kontaktcenter besvaras snabbt och att den som ringer kan få svar på sin fråga på en gång, men också att de samtal som kräver specialistkompetens och behöver prata med en tjänsteman lätt kommer i kontakt med aktuell person. Det innebär att både kontaktcenter men också kommunens övriga medarbetare behöver ha en hög tillgänglighet. Medarbetarna måste också hänvisa sin telefon när de inte är tillgängliga så att den som ringer får besked när de går att nå igen. Många verksamheter inom kommunens förvaltningar har fått en genomgång av telefonpolicy och svar på olika praktiska handhavandefrågor. Presentationer och dialoger om detta kommer att fortsätta också under hösten. Bedömningen efter sommaren är att fler har hänvisat sina telefoner vilket tyder på att genomförda dialoger och information på Botwebb har givit visst resultat. Vidare har bygglovshandläggarna, som får många samtal, infört en gruppnummerlösning vilket resulterat i en bättre fördelning av samtalen mellan deras handläggare, vilket ger en högre tillgänglighet. Målet kommer att följas i den årliga mätningen (KKiK) i slutet av året.

Ett annat av de mätbara målen är att 80 procent av alla externa samtal till 08-530 610 00 ska besvaras inom en minut. Under 2014 var andelen 45 %. Under perioden januari till och med juli har i snitt 66 % av samtalen besvarats inom 1 minut, vilket innebär en tydlig förbättring. Ännu bättre är perioden maj till och med juli, där resultatet var att 78 % fick svar inom 1 minut.

Enligt kommunens riktlinjer för synpunktshantering ska den som lämnat en synpunkt få ett första svar från ansvarig handläggare inom 10 dagar. Det är också ett av kommunstyrelsens mätbara mål. 2014 besvarades bara 17 procent av synpunkterna inom denna tid. Under perioden januari-juli 2015 skedde en klar förbättring då 50 procent av synpunkterna besvarades inom 10 dagar. Förbättringen är sannolikt ett resultat av den förankring av synpunktspolicy som genomförts under året. Resultatet kommer sannolikt att förbättras ytterligare i höst när alla förvaltningar har genomfört denna förankring. För att uppnå målet 100 % krävs dock sannolikt ytterligare insatser nästa år.

Målområde - Grön stad i rörelse

Kommunstyrelsen har sammanlagt två nämndmål, ett mätbart nämndmål och tre åtagande och under målområdet. Kommunledningsförvaltningens bedömning av möjligheterna att uppnå målen och genomföra åtagandena framgår av tabellerna nedan.

Mätbara mål

	31/8	Prognos 2015 i delår 2
Uppnått		1
Uppföljning möjlig först vid årsbokslutet	1	
Inte uppnått		

Åtaganden

	31/8	Prognos 2015 i delår 2
Genomförts		
Delvis genomförts		3
Inte genomförts	3	

Uppföljning och slutsatser

Kommunledningsförvaltningen bedömer att vi kommer att uppnå kommunstyrelsens mål och genomföra åtagandet.

Mål 8. Fler företag och hushåll är fossilbränslefria och energieffektiva

Kommunstyrelsens mål

4:8a. Botkyrka som plats är fossilbränslefritt år 2030

Kommunstyrelsens kompletterande åtaganden

Kommunstyrelsen åtar sig att under 2015 i samarbetet med interna och extern aktörer påbörja genomförandet av handlingsplanen som bidrar till att Botkyrka är fossilbränslefritt år 2030.

Kommunstyrelsen åtar sig att under 2015 utreda och redovisa förutsättningarna för elproduktion genom solcellspark i Botkyrka i enlighet med uppdrag i flerårsplanen.

Kommunstyrelsen åtar sig att under 2015 utreda och redovisa förutsättningarna för egen, av kommunen ägd, vindkraft i enlighet med uppdrag i flerårsplanen.

Uppföljning och slutsatser

Ett förslag till handlingsprogram för Botkyrka fossilbränslefritt 2030 har tagits fram för politiskt beslut. Parallellt inleds planeringen för genomförande där kommunikation är en viktig del.

Årets Earth Hour uppmärksammades i Botkyrka i och utanför Tumbascenen den 28 mars. Arrangemanget genomfördes tillsammans med 18 föreningar och lockade cirka 250 besökare.

Planering pågår för införandet av samordnade varutransporter i Botkyrka. Det centrala Södertörnsprojektet har beslutat att fler kommuner kommer till i september. Som ett led i det pågår också omförhandling av avtal, bland annat har ett nytt avtal slutits med Arla, vilket innebär en prissänkning med 4-5 procent för Botkyrka och Huddinge kommuner. Generellt har det emellertid varit svårt att få till prissänkningar vid de livsmedelsupphandlingar som genomförts. Samordnade varutransporter avseende mjölk och livsmedel kommer att påbörjas enligt plan den 28 september. Ytterligare omförhandlingar av avtal har genomförts dock utan att uppnå så stora kostnadsbesparingar så att det täcker kostnaden för samordnade varutransporter.

Kommunledningsförvaltningen arbetar även vidare med att införa och utveckla miljökrav på fordon och transporter i nya upphandlingar. Under det första kvartalet har miljökrav ställts i 10 genomförda upphandlingar. Under det andra kvartalet 2015 har miljökrav ställts i ytterligare 8 upphandlingar. Vidare pågår ett arbete med att införa och utveckla miljökrav på fordon och transporter i nya upphandlingar. Under det första kvartalet har miljökrav ställts i 10 genomförda upphandlingar.

Samtidigt undersöks möjligheterna att etablera ytterligare ett tankställe för biogas i kommunen, i Tumba. Tillsammans med en privat aktör i Hallunda försöker vi även få till ytterligare en plats för bilpoolen, vars bilar både enskilda Botkyrkabor och medarbetare i kommunen kan använda.

Arbete med de båda uppdragen från flerårsplanen om solenergi och vindkraft har inte påbörjats ännu.

Mål 9. I Botkyrka byggs fler attraktiva bostäder för ökad variation och mer levande stadsmiljöer

Kommunstyrelsens mål

Kommunstyrelsens mål 4:9 a: I Botkyrka finns årligen 550 byggstartklara bostäder för att uppnå den långsiktiga ambitionen om 20 000 nya bostäder 2040

Kommunstyrelsens mätbara mål

Mätbart mål	Utfall 2013	Kvinnor	Män	Mål 2014	Utfall 2014	Kvinnor	Män	Mål 2015	Kvinnor	Män	Utfall 2015
2015 ökar andelen kvinnor och män som upplever att det är tryggt i deras närområde och är minst 40 % i alla stadsdelar ⁹ (%) (MBU, Botkyrka)	39	35	39	40	39	42	36	40	42	36	
Alby	40	40	41		49	52	47	50	53	48	
Fittja	39	34	43		43	45	40	44	46	41	
Grödinge/Vårsta	89	90	89		92	93	90	93	93	91	
Hallunda/Norsborg	47	40	55		39	42	36	40	43	40	
Tullinge	85	83	87		87	87	87	88	88	88	
Tumba inkl.Storvreten	55	54	57		54	53	55	55	54	56	

Uppföljning och slutsatser

Kommunledningsförvaltningen bedömer att vi också i år når målet om 550 byggstartklara bostäder.

Årets planerade aktiviteter löper enligt plan. Riktlinjer för exploatering och markanvisning är färdiga och antagna av kommunfullmäktige. Vi har också genomfört en enkätundersökning bland nyinflyttade i Tullingedal. Ett förslag från kommunledningsförvaltningen till riktlinjer för bostadsförsörjning blev klart under våren. Det blev också klart med ett förslag på inriktningsbeslut och arbetet är påbörjat med en ny strukturplan för Storvreten. Arbetet med etablering av studentbostäder i Fittja pågår i samarbete med Botkyrkabyggen.

Vårt löpande arbete med att marknadsföra kommunen bland byggbolag och investerare visar goda resultat och intressentlistan växer stadigt. I september genomför vi en stadsbyggnadsdag med byggbolag som målgrupp. Vi är aktiva i den regionala planeringen och har täta kontakter med Trafikverket i syfte att lyfta vår regiondels infrastrukturbehov.

Arbete pågår för att uppnå målet att öka andelen kvinnor och män som upplever att det är tryggt i deras närområde. Som grund för det revideras kommunens nuvarande trygghetsstrategi till ett trygghets- och säkerhetsprogram som i större utsträckning anpassas till förvaltningarnas arbete inom området. Ett förslag till program kommer att tas upp för beslut i kommunstyrelsen under hösten. Exempel på pågående insatser för ökad trygghet i Botkyrka är Unesco-piloten för att motverka våldsbejakande extremism, en förstudie om "dagvandring" och utveckling av företagssamverkan för att öka tryggheten i företagsbyarna.

⁹ Det redovisade utfallet gäller den stadsdel som hade lägst utfall.

Målområde - Kultur och kreativitet ger kraft

Kommunstyrelsen har sammanlagt ett nämndmål och två åtagande under målområdet. Kommunledningsförvaltningens bedömning av möjligheterna att genomföra åtagandena framgår av tabellen nedan.

Åtaganden

	31/8	Prognos 2015 i delår 2
Genomförts		2
Delvis genomförts	2	
Inte genomförts		

Uppföljning och slutsatser

Kommunledningsförvaltningen bedömer att vi kommer att genomföra båda åtagandena.

Mål 10. Kommunen stimulerar kreativitet och entreprenörskap

Kommunstyrelsens mål

5:10 a: Kommunen stimulerar och tar tillvara kreativitet och initiativ

Kommunstyrelsens kompletterande åtagande

Kommunstyrelsen åtar sig att leda genomförandet av strategin Kreativa Botkyrka med fokus på samordning, kommunikation och uppföljning.

Uppföljning och slutsatser

Kommunen ska stimulera kreativitet och entreprenörskap samt stärker bilden av Botkyrka som en kontrastrik och kreativ mötesplats full av upplevelser.

Arbetet med åtagandet att genomföra strategin Kreativa Botkyrka är igång. Det sker i tätt samarbete mellan flera förvaltningar, framförallt kommunledningsförvaltningen och kultur- och fritidsförvaltningen. Nästa steg i processen är att styrgruppen tar fram en plan för prioriteringar de närmaste åren inom området. Handlingsplanen färdigställs innan årsskiftet. Under året har det även genomförts kommunikationsaktiviteter såsom externa forumträffar, populärversion av strategi och uppdatering av botkyrka.se. Under hösten förbereds arbetet med att utveckla "en väg in" för kommunens stöd- och bidragssystem.

Mål 11. Fler Botkyrkabor har möjlighet att uppleva och skapa kultur

Kommunstyrelsens kompletterande åtagande

Kommunstyrelsen åtar sig att tillsammans med kultur- och fritidsnämnden öka Botkyrkabornas deltagande i kommunkoncernens mötesplatser för att uppleva och skapa kultur.

Uppföljning och slutsatser

De aktiviteter som planerats för att genomföra åtagandet pågår enligt plan. Kommunens olika satsningar på film håller på att sammanställas och ska rapporteras till kommunstyrelsen i oktober. Vi har inlett ett samarbete med Sveriges Television med fokus på unga Botkyrkabor. Vi följer och deltar i regionala satsningar för att lotsa filmprojekt till rätt

inspelningsmiljöer och kommuner. Vi har också medverkat i framtagande av nya ägar-direktiv och uppdragsavtal för Filmregion Stockholm Mälardalen och kommer att se över motsvarande för Filmbasen. Kommunen är medfinansiär i ett nytt regionalfondsprojekt som Filmregion Stockholm-Mälardalen är projektägare för. Kommunens förväntan är att detta projekt ska generera ekonomiska resurser till satsningar i Botkyrka med inriktning på film, medier och stadsbyggnad. Samtliga aktiviteter är delar i ett långsiktigt arbete för att öka Botkyrkabornas möjligheter att uppleva och skapa kultur.

Arbetet med Tullinge Idéhus fortsätter. En ny detaljplan är klar och antagen av kommunfullmäktige och en byggentreprenör är upphandlad.

Arbetet med riktlinjer för mark till föreningar och religiösa samfund är försenat på grund av hantering av akuta markfrågor.

Målområde - En effektiv och kreativ kommunal organisation

Kommunstyrelsen har sammanlagt tre nämndmål och tolv mätbara nämndmål under målområdet. Kommunledningsförvaltningens bedömning av möjligheterna att uppnå målen framgår av tabellen nedan.

Mätbara mål

	31/8	Prognos 2015 i delår 2
Uppnått		10
Uppföljning möjlig först vid årsbokslutet	12	
Inte uppnått		2

Uppföljning och slutsatser

Kommunledningsförvaltningen bedömer att vi kommer att uppnå merparten av de mätbara målen. Ambitionerna när det gäller delaktighet är hög, men det finns trots detta en risk att den pågående översynen av förvaltningens processer och organisation kommer att påverka måluppfyllelsen kring medarbetarengagemang och upplevelsen av delaktighet negativt.

Mål 12. Effektiv organisation med ökad kvalitet och rätt kompetens

Kommunstyrelsens mål

6.12a: Botkyrka kommun är en konkurrenskraftig och föredömlig arbetsgivare

Kommunstyrelsens mätbara mål

Mätbart mål	Utfall 2011	Utfall 2012	Utfall 2013	Mål 2014	Utfall 2014	Mål 2015	Utfall 2015
2015 har Botkyrka högre medianvärde i SKL:s jämförelse av hållbart medarbetarengagemang än övriga kommuner i Stockholms län (%) ¹⁰ . (MU, SKL)		77 (78)	78 (79)	Högre än övriga kommuner i länet	78 (79)		
- Kvinnor		77 (80)	78 (79)	Se ovan	78 (80)		
- Män		75 (77)	76 (78)	Se ovan	78(77)		
2015 upplever lägst 70 % av kommunens medarbetare att de har möjlighet att vara delaktiga i beslut som rör deras arbetsplats (%). (MU)	67	66	67	70	69	70	
- Kvinnor	67	66	68	70	69	70	
- Män	69	67	68	70	70	70	
2014 ska alla kvinnor och män som önskar en högre sysselsättningsgrad upp till heltid har fått ett erbjudande om det (%). (MU)	-	-	-	100	Målet har ännu inte kunnat följas upp för 2014	100	
- Kvinnor	-	-	-	100	-	100	
- Män	-	-	-	100	-	100	

Uppföljning och slutsatser

En rad insatser är planerade för att också i år uppnå målet att Botkyrka har högre medianvärde i SKL:s jämförelse av hållbart medarbetarengagemang än övriga kommuner i Stockholms län. Flera av aktiviteterna som handlar om att stärka kommunens attraktivitet är påbörjade men i vissa fall försenade. Vi räknar med att en digital introduktionsutbildning kommer att vara slutförd i år. Inom arbetsgivarerbjudandet ska en utredning om utökade förmåner bli klar före årsskiftet.

Samtidigt pågår arbete med kompetensbaserad rekrytering där kultur- och fritidsförvaltningen och vård- och omsorgsförvaltningen kommer att vara piloter med start i höst. Arbetet med att se över kommunens likabehandlingsplan har också inletts och vi bedömer att det kommer att bli klart enligt plan under året.

Vidare fortsätter arbetet för att nå målet att alla kvinnor och män som önskar en högre sysselsättningsgrad upp till heltid ska ha erbjudits det. Fokus ligger nu på att stödja vård- och omsorgsförvaltningen i att implementera nya arbetstidsmodeller. Det nya schema- lägnings- och vikariepoolsystem som krävs kommer inte att vara på plats i november som planerat. Ny tidsplan pekar på införande under andra hälften av 2016.

Kommunledningsförvaltningen har genomfört en översyn av internationellt arbete inklusive EU-samordning, med rekommendationer för framtida ambitionsnivåer för området.

¹⁰ SKL:s index för hållbart medarbetarengagemang omfattar frågor kring motivation, ledarskap och styrning. Syftet är att möjliggöra jämförelser mellan kommuner och analyser av kopplingen mellan medarbetarengagemang och verksamhetsresultat. Se: http://www.skl.se/vi_arbetar_med/arbetsgivarpolitik/medarbetarenkat .Medelvärdet för länets kommuner anges inom parentes.

Kommunstyrelsens mål

6.12b: Kommunens stödprocesser, organisation och system är ett effektivt stöd för förvaltningarnas arbete

Uppföljning och slutsatser

Kommunledningsförvaltningen genomförde 2013 och 2014 en enkätundersökning riktad till alla kommunens chefer för att följa upp hur de upplever kommunens stödprocesser, organisation och system. De områden som omfattades var ekonomiadministration och beslutstöd, IT- och telefonitjänster, löneadministration och HRM-systemet, ärendehantering och lex, kommunikation och intranätet, projektarbete och projektmodellen, upphandling, inköp och avtalsdatabasen, samt ett jämlikt, jämställt och interkulturellt förhållningssätt. Nu pågår arbete inom samtliga berörda verksamhetsområden för att öka chefernas nöjdhet i årets undersökning som kommer att genomföras i slutet av året.

En omfattande insats under det första kvartalet har varit införandet av en ny tjänstekatalog och prismodell för IT-tjänster och de nödvändiga processer och det systemstöd som krävs för beställning och fakturering. Målet är bättre service samt ökad tydlighet och transparens. Införandet av de nya faktureringsrutinerna visade sig dock vara mer komplicerat än beräknat varför den första faktureringen under året inte kunnat levereras som planerat till slutet av april. Målet är att kunna leverera faktureringsunderlag till förvaltningarna för verifiering under september. En kvalitetssäkring och justering av prismodellen kommer sedan att genomföras för att fakturera enligt de nya faktureringsprinciperna i januari 2016.

Ett exempel på förbättringsarbete är löneenheten som tagit fram en plan för bättre leveranser, bättre service med högre kvalitet och en mer ändamålsenlig bemanning. En rad snabba åtgärder med gott resultat har genomförts under året och under hösten kommer det ”lean-arbete” som inletts att fortsätta. Målet är en löneadministrativ process utan tidsspill, där alla lönekonsulter arbetar och möter ”kunderna” likvärdigt och med god kvalitet.

Ett annat exempel på förbättringsarbete är inom verksamhetsområde kansli och juridik som fokuserar på arbetet med att stärka kommunens grundläggande strukturer och effektivisera de administrativa processerna. En särskild utbildning i registrering och dokumenthantering har under våren genomförts för kommunens registratorer. Under våren har även en särskild insats gjorts för att skapa ett ramverk kring kommunens styrande dokument. Utifrån den politiskt antagna riktlinjen för styrdokument har nya mallar för styrdokument tagit fram och ny struktur för författningssamling och publicering av dokumenten kommer lanseras successivt under hösten 2015 och våren.

En särskild insats har under året fokuserat på att utveckla kommunfullmäktiges och kommunstyrelsens ärendebalanslistor och ärendeuppföljning. Nya ärendebalanslistor är under framtagande, med särskilt fokus på verkställighetsuppföljning. Verksamhetsområdet kansli och juridik arbetar även med att se över vilka möjligheter som kommunen har att korta handläggningstider för framför allt beredning av motioner och medborgarförslag. En ny rutin för remissförförande kommer behöva införas, liksom en standardhandläggningstid för att kunna möta ledtider. Vi ser också över en mer löpande uppföljning. Idag avrapporterar vi uppdrag samt motions- och medborgarförslags-handläggning/-beslut två gånger per år.

Också när det gäller kommunikation pågår förbättringsarbete, bland annat för att förtydliga kommunens interna kommunikationssystem. En insats är att förbättra Botwebb som stöd för kommunens medarbetare. Där är en viktig del möjligheten till så kallade samarbetsytor som förenklar kommunikation och samarbete.

Kommunledningsförvaltningen har också genomfört en rad andra aktiviteter för att mer effektivt stödja förvaltningarna. Bland annat har ett förslag för vidare arbete med ett nytt eller renoverat kommunhus för fortsatt politisk hantering. Därefter blir nästa steg att ta fram ett lokalprogram som grund för upphandling.

Arbetet med att skapa gemensamma strukturer och arbetssätt inom redovisningsområdet pågår. Under senare delen av våren genomfördes en utbildning riktad till kommunens medarbetare med ekonomiuppgifter, men också flera chefer. Under hösten kommer utbildningar i ekonomisystemet, till exempel fakturahantering, att genomföras. Kommun-gemensamma nätverk för olika redovisningsfrågor har startats och fler är under planering.

Under våren har arbetet med upphandling av ett nytt beslutsstödssystem pågått och beräknas vara klar senare delen av september. Därefter kommer vi att börja införandet

En rad insatser har genomförts och genomförs för att minska kommunens försäkringskostnader på grund av brand, skadegörelse och felaktig hantering jämfört med 2014. Som grund för ett effektivare arbete med informationssäkerhet uppdateras kommunens policy och riktlinjer. Vidare är 2015 års risk- och sårbarhetsanalyser inplanerade, liksom en övning för krisledningsnämnden. Kommunen har en nyreviderad krishanteringsplan som är fastställd inför den nya mandatperioden.

Kommunledningsförvaltningen har också tagit fram ett förslag till nya riktlinjer för områdesarbetet och gjort en översyn av exploateringsprocessens olika skeden. Vidare har vi undersökt förvaltningarnas efterfrågan av samordning av såväl internationellt arbete som högskolesamverkan.

Sammanfattningsvis kan konstateras att kommunledningsförvaltningen fortsatt behöver prioritera att skapa ordning och reda med effektiva processer som svarar mot förvaltningarnas behov. Den genomförda översynen av förvaltningens processer och det kommande förslaget till ny organisering av kommunlednings i Botkyrka syftar till att stärka vår förmåga att styra, leda och stödja kommunorganisationen i deras uppdrag. Ökad processorientering ska bidra till att skapa en helhetssyn, tydliggöra ansvar, ge mer effektiva arbetssätt och i förlängningen nöjdare användare och medborgare.

Kommunstyrelsens mål

6.12c: Kommunledningsförvaltningen är en effektiv och kreativ organisation

Kommunstyrelsens mätbara mål

Mätbart mål	Utfall 2013	Utfall 2014	Utfall kommunen	Mål 2015	Utfall 2015
2015 har kommunledningsförvaltningen högre genomsnitt för hållbart medarbetar-engagemang än kommun-	79 (78)	78	78	Högre än kommung enomsnitt et	

genomsnittet. (%) (MU)				
- Kvinnor	-	78	78	Se ovan
- Män	-	77	78	Se ovan
2015 känner minst 70 % av förvaltningens medarbetare till vilka mål de styrs av och hur deras verksamhet bidrar till de övergripande målen. (%) (MU)	54	<i>Frågan fanns inte i MU 2014 och har därför inte kunnat följas upp</i>		70
- Kvinnor	58			70
- Män	49			70
2015 är andelen klf-medarbetare som förstår sitt uppdrag högre än kommungenomsnittet. (%) ¹¹ (MU)	84 (85)	82	87	Högre än kommungenomsnittet
- Kvinnor		82	87	Se ovan
- Män		83	87	Se ovan
2015 ska andelen motiverade medarbetare på kommunledningsförvaltningen vara högre än kommungenomsnittet. (%) (MU)	77	77	78	Högre än kommungenomsnittet
- Kvinnor		78		Se ovan
- Män		76		Se ovan
2015 upplever minst 70 % av medarbetarna att de har möjlighet att vara delaktiga i de beslut som rör den egna arbetsplatsen. (%) (MU)	71	71	64	70
- Kvinnor		70	63	70
- Män		72	66	70
2015 är minst 60 % av medarbetarna positiva till arbetskraven på förvaltningen. (%) (MU)	71	71	Finns ej	60
- Kvinnor	46 (60)	-		60
- Män	67 (64)	-		65
2015 är andelen chefer som tar vara på medarbetarnas engagemang högre än kommungenomsnittet. (%) (MU)			Frågan finns fr o m 2014 inte längre i MU.	
- Kvinnor				
- Män				
2015 tycker minst 60 % av medarbetarna att deras närmaste chef tar tillvara kreativitet och nytänkande. (%) (MU)	77	73		60
- Kvinnor	76	72		60
- Män	77	75	Finns ej ¹²	60

Uppföljning och slutsatser

¹¹ Frågan har omformulerats i medarbetarundersökningen 2014. Frågan lyder nu i stället att medarbetaren vet "... vad som förväntas av mig".

¹² Denna fråga finns endast i klf:s medarbetarundersökning.

Kommunledningsförvaltningens verksamheter arbetar internt för att uppnå de mätbara nämndmålen. Med utgångspunkt från medarbetarundersökningen har alla verksamhetsområden tagit fram handlingsplaner som ligger till grund för arbetet under året.

Mål 13. Fossilbränslefri kommunal organisation senast 2015

Kommunstyrelsens mätbara mål

Mätbart mål	Utfall 2011	Utfall 2012	Utfall 2013	Mål 2014	Utfall 2014	Mål 2015	Prognos i augusti för Utfall 2015	Utfall 2015
2015 är inköpt energi till kommunens lokaler i form av värme och el 12 % lägre än 2009. (%) (Klf)	2	15	17	12	10	16	14	

Uppföljning och slutsatser

Kommunledningsförvaltningen bedömer att kommunen inte helt kommer att nå målet om en fossilbränslefri fordonsflotta på grund av att personalen inte tankar rätt drivmedel i fordonen. El och uppvärmning är så gott som fossilbränslefri och våra personbilar och lätta lastbilar drivs till cirka 70 procent med förnybara bränslen. Vidare har vi under det första kvartalet ställt miljökrav i enlighet med miljöstyrningsrådets krav i flertalet av de upphandlingar som genomförts. Den nya rutinen underlättas av att kraven integrerats i de ordinarie upphandlingsmallarna.

Däremot kommer vi inte att nå ända fram när det gäller ett effektivare fordonsutnyttjande och användningen av den interna bilpoolen. Orsaken är att det kräver upphandling och installation av ett internt bokningssystem för våra verksamhetsbilar, vilket tidigast kan ske 2016.



2015-09-14

Referens
Agneta Engver Lindquist

Mottagare
Kommunstyrelsen

Uppföljning av exploateringsverksamheten tertial 2, 2015

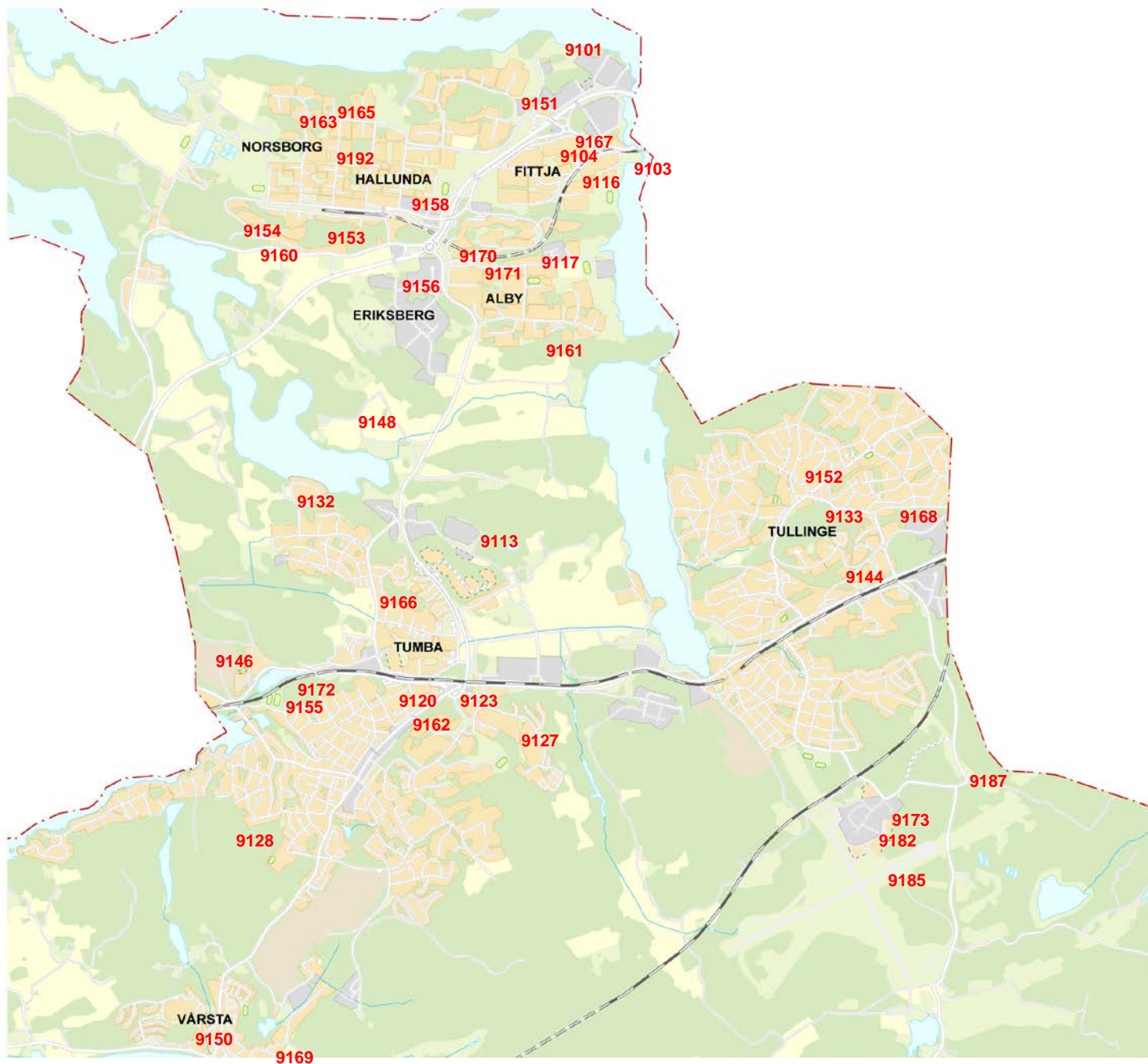

KOMMUNLEDNINGSFÖRVALTNINGEN

Post Botkyrka kommun, 147 85 TUMBA · Besök Munkhättevägen 45 · Telefon vxl 08-530 610 00

Direkt 08-530 614 03 · Mobil · E-post: agneta.engver@botkyrka.se

Org.nr 212000-2882 · Bankgiro 624-1061 · Fax 08-530 614 30 · Webb www.botkyrka.se

2015-09-14

Allmän beskrivning av status för projekten

Program

Det finns två stora programarbeten som är pågående, Slagsta och Brunna. Slagsta drivs som ett exploateringsprojekt medan Brunna ligger utanför. Hallunda Gård och Hallunda C är vilande.

Detaljplaneskede

För närvarande ligger 18 projekt i planskede. Dessa omfattar cirka 2460 bostäder och ca 23 hektar företagsmark

Genomförandeskede

I genomförandeskede finns cirka 1500 bostäder och cirka 10 hektar företagsmark.

Övriga projekt

Utöver dessa projekt finns detaljplaneprojekt som inte ligger under exploatering. Ett stort sådant är Prästviken som under 2015 behöver läggas in under exploatering eftersom det i dess nuvarande utformning omfattar stora kommunala investeringar i gator och VA samt en förskola och ett vårdboende.

Hågelby och Eriksberg samt skidtunneln ligger under projektchefen och drivs med egna medel. Hågelby ligger dock ännu kvar som ett exploateringsprojekt.

Förslag till åtgärder

Uppföljningen hanterar prognos för aktuellt skede i projektet. Programskedet omfattar kostnader för framtagande av programmet.

Detaljplaneskedet omfattar kostnader för att få fram en detaljplan liksom kostnader av föregående programarbete.

I genomförandeskedet omfattar budget kostnader och intäkter för hela projektet från program till och med att allmänna anläggningar har byggts ut och marken har sålts.

Sammanfattning av ekonomin för exploateringsverksamheten totalt

Exploateringsverksamheten ska enligt ettårsplan lämna ett överskott på 10 Mkr. I tertial 1 bedömde vi att verksamheten skulle ge ett överskott på 13,6 Mkr medan vi nu bedömer att det totala utfallet blir ca 9,6 Mkr. Den största orsaken till den förändringen är att lantmåteriförrättningar tagit betydligt längre tid än vad vi beräknat. Det gör att ett projekt som beräknas ge ett överskott på ca 3,5 Mkr inte kan avslutas förrän under 2016.

För en översiktlig bild av projektens budgetar och prognoser, se bilaga 1.

Beslut om avslut av projekt

Följande projekt har beslutats av kommunfullmäktige att avslutas under 2014.

9109 Eriksberg/Hantlangaren
9130 Sjöudden
9149 Skjutshället

2015-09-14

9151 Tegelstenen har delredovisats. Viss del återstår.
9185 Centrala Riksten – etapp 2

Av dessa kommer 9109, Eriksberg, 9130 Sjöudden och 9149 Skjutshället att belasta resultatet 2015 eftersom det inte kom med i bokslutet 2014.

Följande projekt planeras att avslutas under 2015

9115 Koborg	Beslut finns
9116 Fittjaterassen	Beslut finns
9152 Tullinge Trädgårdsstad etapp 3	Beslut finns
9153 Tornbergsskolan	Beslut finns
9156 Stenbron 1	

Beslut om utökad budget för detaljplaneskeden

Följande detaljplaneprojekt behöver beslut om utökad budget:

Aktiva exploateringsprojekt	Budget	Prognos	Totalt	Beslut om ny total-budget	Ökning/Avvikelse budget prognos
	enligt ks-beslut	för detta skede	utfall	2014	
DETALJPLANESKEDE	Tkr	Tkr	Tkr	Tkr	Tkr
9182 Riksten etapp 4	-2700	-3800	-3662	-3800	-1100
9187 Rikstens företagspark	-38000	-38500	-36917	-38500	-500
Summa detaljplaner					-1600

9187 Riksten etapp 4

Kostnaderna för planen kommer att öka pga att utredning av VA inte är tillräckliga. En förstudie för hur området ska försörjas samt hur dagvatten ska tas om hand behöver omgående tas fram. Tidigare lösningar fungerar troligen inte när vi nu fått underlag för Riksten i samband med etapp 4 och de utredningar som görs med hydraulisk modell mm. Utredningar för förprojektering och kostnader för dagvattenutredningar har fördröjats.

9187 Riksten företagspark

Kostnaderna för planen kommer att öka pga att utredning av VA inte är tillräckliga. En förstudie för hur området ska försörjas samt hur dagvatten ska tas om hand behöver omgående tas fram. Tidigare lösningar fungerar troligen inte när vi nu fått underlag för Riksten i samband med etapp 4 och de utredningar som görs med hydraulisk modell mm.

2015-09-14

Beskrivningar av projekten och kommentarer av avvikelser från budget

9101 Slagsta strand

Beskrivning: Programarbete som tar fram förutsättningarna för att utveckla en attraktiv stadsdel med bostadsbebyggelse. Målsättning runt 500 nya bostäder.

Budget: -1000 tkr
Tidplan: 2013

Beräknat utfall: -1000 tkr
Beräknad klart: 2016

Kommentarer: Programmet finns i stort sett klart. Samtal pågår om värmeverkets skyddsavstånd och krav för att komma vidare.

9103 Villor på vatten

Beskrivning: Projektet avser att pröva möjligheten att etablera villor på vatten vid Fittja udde. Ramavtal och plankostandsavtal har tecknats med exploitör. Utredningsbehov och förberedande arbete för att upprätta ett samrådsförslag pågår. En miljökonsekvensbeskrivning (MKB) ska tas fram.

Budget (dpl): -1200
Tidplan:
Detaljplan: nov 2014
Genomförande: 2016-2017

Beräknat utfall (dpl): -1200
Beräknad klart: november 2016
Beräknat klart: 2017-2018

Kommentar: En total bedömning av projektets ekonomi går ej att uppskatta i detta skede då det finns för många okända faktorer. När projektet arbetat fram ett samrådsförslag finns förutsättningar för att uppskatta den totala ekonomiska konsekvensen av projektet. Stora svårigheter med att finna ytor för anläggningar på land har medfört att projektets tidplan förskjutits.

9104 Fittja triangeltomten

Beskrivning: Projektet avser skapa möjligheter att komplettera och utveckla Fittja genom nya bostäder.

Budget: -800 tkr
Tidplan:

Beräknat utfall: - 800 tkr
Beräknad klart: vilande

Kommentarer: Projektet avvaktar beslut om inriktning för området och utvecklingen av Fittja centrum. Äldreboende och bostäder är det som är mest aktuellt.

9113 Loviseberg 2

Beskrivning: Projektet avser framtagande av tomter för industri genom detaljpanelläggning och utbyggnad av gata. Utbyggnad av allmänna anläggningar klara december 2013. Återstår att sälja tomterna som ägs av DeLaval och kommunen.

2015-09-14

Budget: 12 430 tkr
Tidplan: 2019

Beräknat utfall: 13 064 tkr
Beräknat klart: 2020

Kommentarer: Projektet beräknas gå något bättre än budget när tomterna är sålda och byggrätterna fullt utnyttjade. Intresseanmälningar och förhandlingar med intressenter pågår och en fastighet beräknas att avyttras med tillträde 2015.

9116 Fittjaterassen

Beskrivning: Projektet avsåg att omdana en skoltomt med 54 bostäder främst radhus. Området är klart

Budget: -12 900 tkr
Tidplan: 2014

Beräknat utfall: -16 369 tkr
Beräknat klart: 2014

Kommentarer: Slutredovisning har skett under början av 2015.

9117 Rotemannen

Beskrivning: Projektet avser detaljplanering för att ge planmässiga försättningar för upplevelsesatsningen i Subtopia i Alby. Samråd kring planförslag skedde våren 2011. Oklarheter i hur marken ska utvecklas har lett till större planeringskostnader än normalt. Projektets formella omfattning bör omdefinieras. För tillfället vilande.

Budget (dpl): -1 750 tkr
Tidplan: vilande

Beräknat utfall (dpl): upparbetat: -1708 tkr
Beräknat klart (dpl): vilande

Kommentar: Projektet omfattning behöver ändras för att slutföras. Kan kanske tas med i planläggning längs Albyvägen.

9118 Centrala Hallunda

Beskrivning: Programuppdrag att utveckla området kring Hallunda Centrum. Projektet innehåller omfattande investeringar i allmänna anläggningar liksom utbyggnad av nya handelsytor, kontor och bostäder.

Budget: -1500 tkr
Tidplan:

Beräknat utfall: -1618 tkr t o m augusti 2014
Beräknat klart: vilande

Kommentarer: Vilande. Centrumbolaget har satts i konkurs. Förhandlingar pågår med kreditgivarna. Utfallet kring detta är oklart och kommunen avvaktar resultatet av dessa förhandlingar innan fortsatt planering. Nya avtal bör tecknas med en ny fastighetsägare.

9120 Tumba Centrum

Beskrivning: Projektet avser utveckling av centrum med handel och bostäder. Ett exploateringsavtal antogs under sommaren 2014 och detaljplanen vann laga kraft i januari 2015.

2015-09-14

Budget: -3 000 tkr
Tidplan: 2020 (samtliga etapper)

Beräknat utfall: - 3 337 tkr
Beräknad klart: 2020

Kommentar: Projektet avvaktar nu att Citycon fattar ett investeringsbeslut innan genomförandet tar vid. De har 2 år på sig att fatta beslutet från laga kraft.

9123 ABC-tomten

Beskrivning: Projektet avser utveckling av området kring ABC-husen i Tumba för verksamheter. Rivning av befintliga hus har genomförts under 2011 och 2012 till lägre kostnad än ursprunglig kalkyl. Projektet bör för att genomföras ge ett visst överskott trots att det belastas av kostnader för rivning. Budgeten är osäker, då Trafikverket kräver åtgärder avseende Huddingevägen vid utfarten.

Budget 1800 tkr
Tidplan:2015

Beräknat utfall 1800 tkr
Beräknad klart: 2017

Kommentarer: Detaljplanen för etapp 1 har vunnit laga kraft. Godkänt köpekontrakt finns med Coop fastigheter som ska bygga en livsmedelsaffär och tennisbannor. Avtal har tecknats med Trafikverket om ombyggnad av korsningen Huddingevägen/Bryggarevägen.

9127 Torpängen

Beskrivning: Genomförande av detaljplan för 43 villatomter i sydöstra Tumba.

Budget: 12 000 tkr
Tidplan: 2016

Beräknat utfall: 11 488 tkr
Beräknad klart: 2016

Kommentarer: Prognostiserat överskott ligger något lägre än budgeterat på grund av att projektet belastas med internränta mellan 2010-2014. Kommunen och De Laval har avyttrat samtliga 43 tomter. Det som återstår att utföra är toppbeläggning och gångbana under 2016.

9128 Dynamiten

Beskrivning: Genomförande av detaljplan för 18 villatomter och ett gruppboende i sydvästra Tumba.

Budget: 12 164 tkr
Tidplan: 2016

Beräknat utfall: 10 207 tkr
Beräknad klart: 2016

Kommentarer: Samtliga tomter är sålda och gruppboendet är klart. Projektet går sämre än budget på grund av högre kostnader för VA- ledningar samt kostnader för kommunens energibidrag som ligger utanför budget. Gårdsgata skall anläggas under 2016 då flertalet villor är uppförda.

2015-09-14

9147 Hallunda gård

Beskrivning: Projektet avser utveckling av ungefär 300 nya bostäder i området kring Hallunda gård.

Budget: -700 tkr
Tidplan: vilande

Beräknat utfall: upparbetat: -1035 tkr
Beräknat klart: vilande

Kommentar: Programarbetet har avvaktat den privata markägarens ställningstagande kring försäljning av markområdet. Avvikelsen från budget beror främst på omfattande bearbetning av programförslaget och utdragna förhandlingar med markägaren. I samband med beslut om uppstart av markanvisningstävling och detaljplan behövs även beslut om ny budget för det fortsatta arbetet.

9148 Familjeparken Hågelby

Beskrivning :Projektet avser en utveckling av området kring Hågelby Gård med en familjepark. Den tänkta exploitören har hoppat av, och en idé och markanvisningstävling pågår.

Budget: 5 000 tkr (för det gamla detaljplanearbetet)
Tidplan: oklart

Kommentar: KLF har en egen budget för advokatkostnader avseende avtalsförhandlingar och överklagande av avtal.

9150 Vårsta Centrum

Beskrivning: Projektet syftar till att pröva möjligheterna för bostadsbyggande och utveckling av centrumfastigheten.

Budget: 628 tkr
Tidplan: Detaljplan 2015

Beräknat utfall: 730 tkr
Beräknad klart: 2017/2018

Kommentarer:

Planläggningen är klar och kommunfullmäktiges beslut har vunnit laga kraft sommaren 2015. Länsstyrelsens har beslutat att prövning skall ske av kommunfullmäktiges beslut att anta detaljplanen. Projektet går med vinst när markreglering och avgifter erlagts.

9151 Tegelstenen

Beskrivning: Projektet avser utveckling av området öster om Tegelängsvägen i Slagsta med 19 villatomter.

Budget:8,8 Mkr
Tidplan: 2015

Beräknat utfall: 24 Mkr
Beräknas slutredovisning 2017.

Kommentarer:

Alla tomterna sålda och allmänna anläggningar utbyggda, avvaktar dock färdigställande (toppbeläggning) tills de flesta av tomterna är bebyggda.

2015-09-14

9152 Tullinge Trädgårdsstad

Beskrivning: Projektet avser ca 80 tillkommande bostäder främst radhus och villor. Detaljplanen är antagen och lagakraftvunnen. Utbyggnad av allmänna anläggningar klara.

Budget: -6 060 tkr

Beräknat utfall: -17 177 tkr

Tidplan:

Beräknad klart: våren 2015

Kommentarer: Slutredovisning har skett under början 2015

9153 Tornbergsskolan

Beskrivning: Projektet möjliggör etableringen av ett äldreboende och ett antal bostäder i form av radhus och mindre flerfamiljshus. Bostäderna byggs av BoKlok.

Budget: 0 tkr

Beräknat utfall: + 3 859tkr

Tidplan: 2014

Beräknat klart: 2014

Kommentar: Projektet är slutredovisat våren 2015.

9154 Norsborgsdepån

Beskrivning: Projektet möjliggör etablering av en depå för tunnelbanevagnar inne i berget under Eriksbergsåsen. Detaljplanen har vunnit laga kraft. Utbyggnad pågår.

Budget: + 8 124 tkr

Beräknat utfall: + 8 124 tkr

Tidplan: 2017

Beräknad klart: 2017

Kommentar: Projektet bedöms som helhet att gå med ett nettoöverskott då exploitören står för samtliga kostnader och ersätter kommunen för åtkomst av bergrummet och andra markområden.

9155 Rödsthage-Björkhaga skola

Kommentar: Projektet ligger för tillfället vilande Kultur och Fritid tittar på anläggning av idrottsplatsen. Troligen behövs inte marken planläggas.

9156 Stenbron

Beskrivning: En lagerbyggnad har byggts vid infarten till Eriksberg.

Budget: 500 tkr

Beräknat utfall: 523 tkr

Tidplan: 2014

Beräknad klart: 2015

Kommentar: Anläggning av våtängsyta i anslutning till stenbron återstår, därefter kan projektet avslutas.

2015-09-14

9158 Hotelletablering i Hallunda

Beskrivning: Projektet avser dels att möjliggöra hotelletablering på mark som kommunen äger dels att möjliggöra restaurangverksamhet på den fastighet som OKQ8 innehar med tomträtt. Detaljplanen antogs hösten 2014.

Budget: 9254 tkr

Beräknat utfall: 9633 tkr

Tidplan: 2017

Beräknad klart: 2017

Kommentar: Köpeavtal för hotelltomten träffades hösten 2014. Exploatören har enligt avtalet två år på sig att komma in med bygglovhandlingar och finansieringsplan för hotelletableringen. Projektet är vilande i avvaktan på att exploatören uppfyller villkoren enligt avtalet.

9160 Hammersta

Beskrivning: Projektet avser planläggning för friliggande villabostäder och eventuellt gruppboenden i södra Norsborg. Området ligger precis intill det område som den nya tunnelbanedepån i Norsborg ska byggas ut, vilket leder till att detta projekt beräknas vara färdigt 2017.

Tidplan: En försäljning bör kunna ske under 2017.

Budget: -500 tkr för detaljplanen.

Beräknat utfall: -500 tkr.

Kommentar: Projektet bedöms i nuläget innebära ett underskott för VA-kollektivet vid utbyggnad av VA.

9161 Rågängen

Beskrivning: Projektet avser planläggning för 9 friliggande villatomter i Södra Alby, inom ett befintligt radhusområde.

Budget: 1 064 tkr

Beräknat utfall: 1064 tkr

Tidplan: 2017

Beräknat klart: 2017

Komentar: Detaljplanen har vunnit laga kraft, utbyggnad av allmänna anläggningar pågår och försäljning av tomter kan påbörjas i november 2016

9162 Bergfoten

Beskrivning: Projektet avser planläggning för ungdomsbostäder. Detaljplanen är antagen och vann lagakraft 2014-01-20.

Budget dp: -650 tkr

Beräknat utfall dp:729 tkr

Budget tot: 643 tkr

Beräknat utfall tot:643 tkr

Tidplan:

Detaljplan: januari 2014

Beräknat klart: januari 2014

Genomförande:

Beräknat klart: 2015

Kommentar: Byggstart under hösten 2015. Marken är upplåten med tomträtt. Positivt utfall trots att marken upplåts med tomträtt beror på att VA-intäkten är större än kostnaden.

2015-09-14

9163 Tornet 1 (Lövkojan)

Beskrivning: Projektet avser utbyggnad av ett mindre antal villatomter. I detaljplanen ingår även ett gruppboende. Utbyggnad pågår.

Budget: -250 tkr
Tidplan:

Beräknat utfall: + 3866 tkr
Beräknat klart: 2016

Kommentar: Gatan är utbyggd och förrättningen för bildande av fastigheter och gemensamhetsanläggning är avslutad men inväntar laga kraft. Försäljning av tomter planeras att påbörjas under hösten 2015.

9165 Lugnet

Beskrivning: Projektet avser utbyggnad av två-fyra privata villatomter samt ett gruppboende, alternativt ytterligare två-tre villatomter, på kommunal mark i Norsborg.

Budget: -275 tkr
Tidplan: Detaljplan klar 2015

Beräknat utfall: - 275 tkr
Beräknat klart: 2015

Kommentar: Detaljplanearbetet pågår. Granskning genomförs under hösten 2015.

9166 Komministern

Beskrivning: Kommunfullmäktige har i april 2015 antagit detaljplan och exploateringsavtal för 20 ungdomsbostäder vid Tunavägen. Byggnationen beräknas att påbörjas 2015/2016.

Budget: 1 440 tkr
Tidplan:2016

Beräknat utfall: 1 560 tkr
Beräknat klart:2016

Kommentar: Botkyrkabyggen står för samtliga kostnader och projektet ger ett överskott då markregleringen och anläggningsavgifterna är betalda.

9167 Fittja Centrum

Beskrivning: Projektet avser ca 300 nya bostäder och utökade kommersiella ytor, samt utreda möjligheterna för ett nytt äldreboende och konsthall i centrum.

Budget: -700 tkr
Tidplan: Detaljplan antagen 2016

Beräknat utfall: -700 tkr
Beräknat klart: 2016

Kommentar: Detaljplanen har varit ute på samråd.

9168 Alfred Nobels Allé

Beskrivning: Projektet avser mark för verksamhetsändamål i Tullinge. Arbetet syftar till att möjliggöra utvidgning av befintlig verksamhet på Tullinge

2015-09-14

19:653, samt bereda möjlighet för ytterligare verksamheter att etablera sig i området.

Budget: -1200 tkr
Tidplan: Detaljplan antagen 2016

Beräknat utfall: -1200 tkr
Beräknat klart: 2016

Kommentar: Detaljplanearbetet pågår. Granskning beräknas kunna genomföras under vintern 2015/2016.

9169 Slättmalm

Beskrivning: Projektet avser ca 275 nya bostäder i Vårsta i form av villor och radhus. Inom ramen för projektet ska en förskola inrymmas.

Budget: -200
Tidplan: Detaljplan antagen 2016

Beräknat utfall: -200
Beräknat klart: 2019

Kommentar: Detaljplanearbetet pågår.

9170 Tingstorget

Beskrivning: Projektet avser ca 450 nya bostäder på Albyberget med inslag av verksamhetsytor och en 3D – fastighetsbildning mellan ett flerbostadshus och befintlig tunnelbana. Vidare ska ett gruppboende inhysas inom ramen för projektet.

Budget: -200
Tidplan: Detaljplan antagen 2016

Beräknat utfall: -200
Beräknat klart: 2019

Kommentar: Detaljplanearbetet pågår. Samråd planerat till månadsskiftet november/december 2015

9171 Kv Synemannen

Beskrivning: Projektet avser ca 100 nya bostäder på Albyberget av blandad bebyggelsekaraktär med inslag av verksamhet om det är möjligt.

Budget: -200
Tidplan: Detaljplan antagen 2016

Beräknat utfall: -200
Beräknat klart: 2019

Kommentar: Detaljplanearbetet är under uppstart.

9172 Tumba Skog

Beskrivning: Projektet avser en utveckling av Tumba Skog med ca 500 nya bostäder.

Budget: 0 kr. Fastighetsägaren bekostar detaljplanen.
Tidplan: Detaljplan antagen 2016

Beräknat klart: 2016

Kommentar: Detaljplanearbetet har påbörjats kv 1 2015.

2015-09-14

9173 Riksten etapp 5

Beskrivning: Projektet avser utveckling av området för ca 100 bostäder och ett vård- och omsorgsboende eller gruppboende.

Budget plan -1 000 tkr Beräknat utfall: - 1 000 tkr

Tidplan:

Detaljplan 2015 Beräknad klar: 2016
Genomförande 2017 Beräknad klart: 2019

Kommentar: Kostnaden för framtagande av detaljplanen regleras genom plankostnadsavtal gentemot exploatörerna, motsvarar ca 1 mnkr av projektets budget och faktureras löpande. Beslutad budget för förprojektering uppgår till 1 mnkr.

9182 Riksten etapp 4

Beskrivning: Projektet avser utveckling av området för ca 250 bostäder och en förskola. Detaljplanen var utställd sommaren 2014.

Budget plan -2 700 tkr Beräknat utfall: - 3 660 tkr

Tidplan:

Detaljplan 2013 Beräknad klar: 2015
Genomförande 2015 Beräknad klart: 2018

Kommentar: Kommunen har i och med denna etapp övertagit ansvaret för utbyggnaden och behöver ta fram aktuella systemhandlingar, exempelvis hydraulisk modell, och kostnaden berör egentligen flera etapper. I planskedet har förprojektering av allmänna anläggningar påbörjats som ska belasta en genomförandebudget med ca 750 tkr.

9183 Riksten etapp 3

Beskrivning: Utveckling av området för bostäder och skola. Genomförande av detaljplan pågår och resterande del av infrastrukturen beräknas att utföras under 2015.

Budget: - 840 tkr Beräknat utfall: - 1 945 tkr
Tidplan: 2015 Beräknad klart: 2017

Kommentar: Avvikelsen beror dels på att VA-kostnad för Skvatramsledning inte fanns med i budgeten dels att vi delat upp etappen i 4 delområden vilket lett till ökade kostnader för granskning och deltagande på byggmöten.

9187 Rikstens företagspark

Beskrivning: Projektets syfte är att utveckla byggrätter för verksamhetslokaler på mark nordost om Rikstens friluftstad. Program för hela företagsparken antogs 2006. Detaljplan 1 har varit ute på ny utställning. Projektet omfattar stora väginvesteringar. Rullstensvägen om 22,5 mkr slutredovisades 2008. I projektet ingår också ombyggnad av Pålamalmsvägen för i storleks-

2015-09-14

ordningen 17 mkr, för att förbättra trafiksäkerhet och frigöra mark för exploatering.

Den första detaljplanen kommer inte att ge intäkter för att täcka uträkning av Pålamalmsvägen utan förutsätter en fortsatt planläggning av området som helhet. Avvikelsen mellan budget (plan) och utfall (plan) beror på att kostnader som beräknats belasta projektet i genomförandeskedet istället har fallit ut i planskedet. Även en extra utredning för dagvatten och en spillvattenmodell har tagits fram för en kostnad om ca 300 tkr. I projektet ligger även en intäkt om 4 miljoner som ska användas för att delfinansiera en gång- och cykelväg. I prognosen för planen finns även en grovt uppskattad kostnad för framtagande av etapp 2.

Budget (plan): -38 000 tkr	Beräknat utfall (plan): -38 500 tkr
	Beräknat utfall (genf. dp1+dp2): +10 000 tkr

Tidplan:

Detaljplan 1	Beräknad klar: 2015, höst
Detaljplan 2	Beräknad klart: 2017
Genomförande dp1	Beräknat klart: 2016-2017
Genomförande dp2	Beräknat klart: 2018-2019
Genomförande (totalt)	Beräknat klart: 2019 - 2020

Kommentar: Total projektprognos är mycket osäker, +10 milj innefattar schabloner för kostnader och byggrätter och markvärdena har uppskattats till 700 kr/kvm i snitt.

9192 Syrisk- ortodoxa kyrkan, Norsborg

Beskrivning: Projektet gör det möjligt att bygga samlingslokaler i anslutning till kyrkan.

Budget: 700 tkr	Beräknat utfall: 679 tkr
Tidplan: vilande	Beräknad klart: ?

Kommentarer: Församlingen har avbrutit projekteringen av kostnadsskäl, men kommunen har fått full betalning för fastigheten under 2012. När byggnationen är avslutad skall kommunen uppföra nytt stängsel kring fastigheten.

Bilaga 1

Aktiva exploateringsprojekt	Bostäder				Totalt	Industri	Budget	Prognos	Avvikelse	Totalt	Prognos
	Stadsdel	Villor	Radhus	Lägenheter							
PROGRAMSKEDE	Stadsdel	Villor	Radhus	Lägenheter	Bostäder	Ha mark	kf-beslut	skede	Prognos		Helår
9101 Slagsta strand	Slagsta				500		-1 000	-1000	0	-529	-471
9118 Hallunda Centrum	Hallunda				300		-1 500	-1618	-118	-1618	0
9147 Hallunda gård	Hallunda				300		-700	-1035	-335	-1035	0
Summa programskede					1100						
DETALJPLANESKEDE											
9103 Fittja Villor på Vatten	Fittja	20			20		-1200	-1 200	0	-361	-130
9104 Triangeltomten	Fittja				100		-800	-800	0	-170	0
9117 Rotemannen	Alby				0		-1 750	-1 708	-42	-1708	-2
9132 Skårdal	Tumba	30			30		-7 046	-7 010	16	-7024	-20
9133 Solskensvägen	Tullinge			100	100		-500	-233	267	-408	0
9148 Familjeparken Hågelby	Tumba						-5 000	-5 000	0	-4851	-156
9155 Rödstu Hage	Tumba						-800	-800	0	-201	0
9160 Hammersta villatomter	Hallunda	10			10		-500	-462	38	-210	-262
9165 Lugnet	Norsborg		4	6	10		-275	-275	0	-275	-14
9167 Fittja C	Fittja			300	300		-700	-700	0	39	-350
9168 Alfred Nobels Allé	Tullinge					2,2	-1200	-1 200	0	-416	-1000
9169 Slättmalm	Vårsta	100	175		275		-200	-200	0	-231	0
9170 Tingstorget	Alby			666	666		-200	-200	0	-400	0
9171 Kv Synemannen	Alby		100		100		-200	-200	0	-55	0
9172 Tumba Skog	Tumba		250	250	500		0	0	0	-141	-20
9173 Riksten etapp 5	Riksten				100		-1000	-1 000	0	-228	0
9182 Riksten etapp 4	Riksten				250		-2700	-4 361	-1661	-4277	-1438

KOMMUNLEDNINGSFÖRVALTNINGEN

Post Botkyrka kommun, 147 85 TUMBA · Besök Munkhättevägen 45 · Telefon vxl 08-530 610 00

Direkt 08-530 614 03 · Mobil · E-post: agneta.engver@botkyrka.se

Org.nr 212000-2882 · Bankgiro 624-1061 · Fax 08-530 614 30 · Webb www.botkyrka.se

2015-09-14

9187 Rikstens företagspark	Riksten					21,5	-38 000	-37 108	892	-37108	-635
Summa planskede		160	529	1322	2461	23,7					
GENOMFÖRANDESKEDE											
9113 Loviseberg 2	Tumba					7	12 430	13064	634	-10805	3736
9116 Fittjaterassen/Ängsskolan	Fittja				54		-12 900	-16309	-3409	16309	-140
9120 Tumba C.	Tumba				300		-3 000	-3 337	-337	-6 770	-565
9123 ABC-tomten	Tumba				0	1,5	1 800	1 800	0	-6743	859
9127 Torpängen	Tumba	43			43		12 000	11488	-512	11762	1523
9128 Dynamiten	Tumba	18			18		12 164	10207	-1957	13114	-116
9144 Östliden - Tullinge C	Tullinge			145	145		501	3040	2539	3432	2003
9146 Sandstugan	Tumba	115		200	315		31 770	31 770	0	-1717	-11710
9150 Vårsta Centrum	Vårsta			50	50		628	730	102	-816	-114
9151 Tegelstenen	Slagsta	19			19		8 800	24002	15 202	24631	1070
9152 T:e Trädgårdsstad etapp 3	Tullinge				80		-6 060	-17163	-11103	-17163	1 509
9153 Tornbergsskolan	Norsborg		15	50	65		0	3859	3 859	3860	1087
9154 Norsborgsdepån	Norsborg					2,5	8 124	8124	0	8068	-123
9156 Stenbron 1	Eriksberg					0,3	500	523	23	502	-45
9158 Hotelletablering Hallunda	Hallunda				0	0,9	9254	9 633	379	276	-1
9161 Rågängen villatomter	Alby	9			9		1064	1064	0	-1635	-4520
9162 Bergfoten	Tumba			95	95		643	643	0	-866	1304
9163 Lövköjan	Norsborg	4			4		-250	3866	4116	-2761	4398
9166 Komministern 5	Tumba			20	20		1440	1 560	120	1542	1350
9183 Rikstens friluftstad - etapp 3	Riksten				300		-840	-1945	-1105	-1559	-11790
9192 Syrisk-ortod. k:an Norsb	Norsborg						700	679	21	1029	-25
Summa genomförandeskede		208	15	560	1517	10,7					
Summa totalt alla skeden		368	544	1882	5078	34,4					

*antal bostäder fördelat på villor, radhus och flerfamiljshus är skattade siffror. I vissa projekt saknas uppgifter och endast en totalsiffra finns uppskattad för antal bostäder



Kommunstyrelsens sammanträdesordning 2016 (KS/2015:529)

Beslut

Kommunstyrelsen beslutar om följande sammanträdesdagar 2016:

1. 11 januari, 1 februari, 7 mars, 4 april, 2 maj, 30 maj, 5 september, 3 oktober, 31 oktober samt 28 november.

Sammanfattning

Kommunstyrelsen ska enligt kommunallag (1991:900) 6 kap, § 18, besluta om sina sammanträden under verksamhetsåret. Praxis för kommunstyrelsens sammanträden är att de ska infalla den första måndagen varje månad förutom i juli och augusti då kommunstyrelsen inte sammanträder. Avsteg från praxis kan ske vid till exempel helgdagar och med hänsyn till kommunfullmäktiges process. Enligt kommunallag (1991:900) 8 kap, § 18, ska förslag till budget upprättas av kommunstyrelsen före oktober månads utgång.



Översyn av föreningsbidrag inom kommunstyrelsen (KS/2015:532)

Beslut

1. Kommunstyrelsen har tagit del av kommunledningsförvaltningens tjänsteskrivelse 2015-08-28 om översyn av föreningsbidrag inom kommunstyrelsen.
2. Kommunstyrelsen ger kommunledningsförvaltningen i uppdrag att utifrån kommunledningsförvaltningens rekommendationer revidera och förtydliga styrelsens reglemente och delegationsordning med inriktningen att bidrag fortsatt ska kunna lämnas från kommunstyrelsen.
3. Kommunstyrelsen betraktar härmed kommunledningsförvaltningens uppdrag från 2015-03-02 § 59 som fullgjort och återrapporterat.

Sammanfattning

PwC har genomfört en granskning av kommunens samverkan och stöd gentemot ideell sektor med fokus på föreningsstödet. Granskningen visar att kommunstyrelsens beslutsordning kring bidragsgivning i vissa delar är otydlig. PwC rekommenderar därför att en översyn av kommunstyrelsens bidragsgivning genomförs.

Efter genomförd översyn kan kommunledningsförvaltningen konstatera att det saknas delegation kring bidragsgivningen inom kommunstyrelsens ansvarsområde. Det saknas även reglering kring föreningsbidrag i kommunstyrelsens reglemente. Dessutom framgår inte kommunstyrelsens befogenhet att använda sina medel till förfogande för att stötta enskilda föreningar av befintliga styrdokument.

Kommunledningsförvaltningens rekommendation är därför att kommunstyrelsens reglemente förtydligas, att det klargörs vad kommunstyrelsens medel till förfogande kan användas till och att kommunstyrelsens delegationsordning revideras.

2015-10-05

Dnr KS/2015:532

Kommunledningsförvaltningen redogör för ärendet i en tjänsteskrivelse
2015-08-28.



2015-08-28

Dnr KS/2015:532

Referens
Rebecka Hagman

Mottagare
Kommunstyrelsen

Översyn av föreningsbidrag inom kommunstyrelsen

Förslag till beslut

Kommunstyrelsen har tagit del av kommunledningsförvaltningens tjänsteskrivelse 2015-08-28 om översyn av föreningsbidrag inom kommunstyrelsen.

Kommunstyrelsen ger kommunledningsförvaltningen i uppdrag att utifrån kommunledningsförvaltningens rekommendationer revidera och förtydliga styrelsens reglemente och delegationsordning med inriktningen att bidrag fortsatt ska kunna lämnas från kommunstyrelsen.

Kommunstyrelsen betraktar härmed kommunledningsförvaltningens uppdrag från 2015-03-02 § 59 som fullgjort och återrapporterat.

Sammanfattning

PwC har genomfört en granskning av kommunens samverkan och stöd gentemot ideell sektor med fokus på föreningsstödet. Granskningen visar att kommunstyrelsens beslutsordning kring bidragsgivning i vissa delar är otydlig. PwC rekommenderar därför att en översyn av kommunstyrelsens bidragsgivning genomförs.

Efter genomförd översyn kan kommunledningsförvaltningen konstatera att det saknas delegation kring bidragsgivningen inom kommunstyrelsens ansvarsområde. Det saknas även reglering kring föreningsbidrag i kommunstyrelsens reglemente. Dessutom framgår inte kommunstyrelsens befogenhet att använda sina medel till förfogande för att stötta enskilda föreningar av befintliga styrdokument.

Kommunledningsförvaltningens rekommendation är därför att kommunstyrelsens reglemente förtydligas, att det klargörs vad kommunstyrelsens medel till förfogande kan användas till och att kommunstyrelsens delegationsordning revideras.

2015-08-11

Dnr KS/2015:532

Bakgrund

Inom ramen för 2010 års revisionsplan granskades kommunens föreningsstöd av PwC. Granskningen sammanfattades i en revisionsrapport som är daterad till september 2010 (KS/2010:350).

PwC bedömer i granskningen att ansvarsfördelningen kring bidragsgivningen till föreningar inte i alla delar är tydlig inom kommunen. Kommunstyrelsen har exempelvis ägnat sig åt viss bidragsgivning till föreningar med social verksamhet, trots att detta ansvar lagts på Socialnämnden via av Kommunfullmäktige fastställt nämndreglemente. Detta har dock ändrats från och med år 2010.

Kommunens revisorer gav därefter hösten 2014 i uppdrag till PwC att genomföra en *uppföljande* granskning av samverkan och stöd gentemot ideell sektor med fokus på föreningsstödet (KS/2014:782). Granskningsobjekt var kommunstyrelse, kultur- och fritidsnämnd samt socialnämnd.

Utifrån genomförd granskning är PwC:s bedömning att kommunens samverkan och stöd gentemot ideell sektor i huvudsak är ändamålsenligt utformad. Bedömningen är att det i stort finns en tydlig politisk organisation och ansvarsfördelning inom det primärt granskade området, som kommer till uttryck i styrelsens och berörda nämnders reglementen, samt i övriga styrande och stödjande dokument. Kommunstyrelsens beslutsordning kring bidragsgivning bedöms dock i vissa delar vara otydlig.

En av PwC:s rekommendationer är därför att ”genomföra en översyn av vilket föreningsstöd som samfällt ska beslutas i kommunstyrelsen och vad som eventuellt ska delegeras till tjänstemän”. Om det senare är aktuellt behöver styrelsens delegationsordning kompletteras kring detta.

Som en följd av den genomförda granskningen gav kommunstyrelsen i januari 2015 kommunledningsförvaltningen i uppdrag att ”göra en översyn över vilka föreningsbidrag som hanteras i kommunstyrelsen och att därefter om nödvändigt se över delegationsordningen med avseende på föreningsstöd”.

Denna tjänsteskrivelse redogör för kommunledningsförvaltningens genomförda översyn.

2015-08-11

Dnr KS/2015:532

Kommunstyrelsens stöd till föreningar och stiftelser

I PwC:s granskning från 2010 gjorde revisorerna bedömningen att ansvarfördelningen kring bidragsgivningen till föreningar inte i alla delar var tydlig inom kommunen. Som en följd av detta överlät vård- och omsorgsnämnden sin bidragsgivning till kultur- och fritidsförvaltningen. Flera av de bidrag som handlagts av kommunstyrelsen innan 2010 flyttades även över till kultur- och fritidsnämnden.

PwC:s rapport från hösten 2014 bygger på siffror och uppgifter för 2013. PwC:s uppföljning av kostnadsslaget för bidrag till föreningar och stiftelser visar att kommunen under 2013 har utbetalt bidrag om 34 991 000 kronor. I dessa siffror ingår dock utbetalningar till stiftelser med 6 585 000 kronor (Mångkulturellt centrum och Flemingsberg Science), gemensam överförmyndarnämnd med 7 287 000 kr (Haninge kommun), Södertörnssamverkan (Huddinge kommun) med 191 000 kr och samordningsförbundet Botkyrka med 120 000 kr.

Under 2013 uppgick således den faktiska bidragsgivningen till föreningar till totalt 20 808 000 kr enligt nedanstående sammanställning.

Matris 1: Kommunorganisationens bidragsgivning till föreningar 2013

Nämnd	Belopp i kr	Andel i %
Kultur- och fritidsnämnden	12 702 000	61,00%
Kommunstyrelsen	5 290 000	25,50%
Socialnämnden	2 816 000	13,50%

Enligt matrisen ovan ansvarar kommunstyrelsen för 25,5 % av kommunens totala bidragsgivning gentemot föreningar. Under 2013 uppgick styrelsens utbetalda bidrag till 5 290 000 kronor enligt följande sammanställning från PwC:

Matris 2: Föreningsbidrag inom kommunstyrelsen 2013

Föreningsbidrag inom kommunstyrelsen	Belopp i kr	Kommentar
Folkets Hus i Tumba	3 221 000	Enligt avtal fastställt av KF 2013-09-26 § 110

2015-08-11

Dnr KS/2015:532

Tullinge-Tumba Finska förening	100 000	Enligt beslut i KS 2013-05-06 § 112. Bidraget finansieras via erhållet statsbidrag för finska förvaltningsområdet.
Sponsringsavtal	395 000	Enligt tidigare av KS beslutade sponsringsavtal med föreningar
Hela Människan	343 000	Principbeslut i KS 2009-04-06 om årligt bidrag till föreningen om 300 000 kronor. Vidare har medfinansiering av ett projekt (Tillväxtverket) beviljats på 86 tkr, varav hälften har utbetalts via vardera ks samt avux-nämnden.
Antidiskrimineringsbyrån	300 000	Beslut i KS 2013-06-10 § 141
Alby Folkhögskola	60 000	Enligt samarbetsavtal från 2010, som PwC inte kan se har formellt beslutats av KS
Föreningen Sörmlandsleden	40 000	Beslut i KS 2013-06-10 § 134 (i samband med beslut kring delårsrapport)
Föreningsbidrag Hållbarhetsvecka	90 000	Beslut på tjänstemannanivå
Föreningsbidrag från enheten för trygghet och säkerhet	110 000	Beslut på tjänstemannanivå. Delvis finansierat via statsbidrag kring krishantering.
Föreningsbidrag från områdesgrupperna	631 000	Beslut på tjänstemannanivå
Total	5 290 000	

Kommunstyrelsen har under 2013 samfällt tagit ställning till huvuddelen av bidragsgivningen, dvs 4 056 000 kr eller 76,7 %, genom särskilt beslut alternativt genom att tidigare fastställa olika typer av samverkansavtal.

Den bidragsgivning som skett på tjänstemannanivå under 2013 uppgår till 1 234 000 kronor (23,3 %) och ges i stor utsträckning till föreningar som även erhåller bidrag främst från kultur- och fritidsnämnden, men även från

2015-08-11

Dnr KS/2015:532

socialnämnden. Ett exempel på detta är föreningen X-Cons som under 2013 erhållit bidrag på totalt 121 000 kronor från samtliga instanser i kommunen som betalar ut bidrag.

PwC konstaterar i granskningen att ingen delegation kring bidragsgivning finns inom kommunstyrelsens ansvarsområde, enligt delegationsordning 2013-10-07. Huvuddelen av bidragsgivningen hanteras via samfällda beslut i styrelsen. På förvaltningsnivå tas dock beslut om delar av föreningsstödet bland annat via kommunens stadsdelsvisa områdesgrupper.

Kommunledningsförvaltningen har gjort en liknande sammanställning vad gäller kommunstyrelsens bidragsgivning för 2014. På grund av skillnader i kontering mellan 2013 och 2014 går det inte att jämföra bidragsgivningen mellan dessa år.

Under 2014 uppgick styrelsens utbetalade bidrag till drygt 23 miljoner kronor enligt nedan sammanställning, i vilken det framkommer att kommunstyrelsen även under 2014 har tagit ställning till merparten av sin bidragsgivning, genom särskilt beslut alternativt genom att tidigare fastställa olika typer av samverkansavtal.

Uppgifterna är hämtade ur kommunens ekonomisystem och avser bokförda utgifter under konto 45300: "Bidrag till föreningar, stiftelser, kommunalförbund, kommuner, landsting mm". Den första matrisen avser regelrätta föreningsbidrag och den andra bidrag och avgifter till övriga organisationer, stiftelser, kommuner och landsting.

Matris 3: Föreningsstöd från kommunstyrelsen under 2014

Föreningsstöd inom kommunstyrelsen	Belopp i kr	Kommentar
Bidrag från områdesgruppernas utvecklingspengar	572 229	Beslut på tjänstemannanivå. Riktlinjer för områdesgruppernas utvecklingspengar är under framtagande.

2015-08-11

Dnr KS/2015:532

Trygghetsskapande arbete	1 364 285	Beslut på tjänstemannanivå. Det årligen återkommande bidraget till Lugna Gatan kommer att upphöra vid årsskiftet. Upphandling av trygghetsskapande arbete genomförs under hösten 2015.
Valrelaterade föreningsaktiviteter	106 200	Tillfällig post under 2014 för att täcka föreningskostnader i samband med valet. Fungerade som ersättning för föreningarnas utgifter. Beslut på tjänstemannanivå.
Föreningsbidrag från statsbidraget för finskt förvaltningsområde	142 000	10 % av statsbidraget betalas årligen ut i föreningsbidrag som bland annat syftar till att främja och synliggöra det finska språket. Beslut fattas av KS och bygger på kl:s förslag som utarbetas i samråd med Sverigefinska samrådsgruppen. Frågan om på vilken förvaltning ansökningarna ska hanteras pågår. Kof-nämnden har behandlat frågan i samband med översynen av föreningsbidragen och konstaterat att bidragsgivningen bäst sköts tillsammans med övriga demokratifrågor på kl, eftersom den inte enbart riktar sig till föreningar från Botkyrka.
IFK Tumba Fotboll –Tumbakicken	50 000	Beslut på tjänstemannanivå. Årligen återkommande bidrag. Avtal saknas.

2015-08-11

Dnr KS/2015:532

Föreningsbidrag Hållbarhetsveckan och Earth Hour	116 129	Beslut på tjänstemannanivå
Skydd och säkerhet	73 000	3000 kr till Stockholms Läns Civilförsvarsförbund och 70 000 kr till Botkyrka Civilförvarsförening. Före- ningsbidrag som betalas inom ramen för statsbidrag kring krishantering. Beslut på tjänstemannanivå.
Sponsring	258 500	Beslut av KS. Enligt PwC konteras sponsring felaktigt som föreningsbidrag, då det saknas särskilt konto för sponsring
Hela Människan	300 000	Principbeslut från 2009 (KS/2009:102). Beslutet är under omprövning.
Total	2 982 343	

För en mer detaljerad sammanställning av hur stödet från områdesgrupperna, det trygghetskapande arbete, bidragen inom finskt förvaltningsområde, Hållbarhetsveckan/Earth, valet och sponsringen fördelats se bilaga 1.

Matris 4: Övriga bidrag till stiftelser, kommuner och landsting från kommunstyrelsen under 2014

Övrigt bidrag från kommunstyrelsen	Belopp i kr	Kommentar
Stiftelsen Flemingsberg Science	770 000	500 000 kr/år från VO näringslivs budget enligt överenskommelse för 2014-2016 samt 270 000 kr från kommundirektö- rens budget för särskilt projekt under 2014 (KS/2014:474)

2015-08-11

Dnr KS/2015:532

Boka personalförening	281 538	Beslut tas i samband med ettårsplanens budget.
Karolinska Institutet	2 925 431	Bidrag från KS till finansiering av professur vid Karolinska Institutet. Bidraget är under avveckling.
Sörmlandsleden	40 000	Beslut av KS (KS/2013:534)
Södertörnssamarbete (Huddinge kommun)	174 325	Beslut av KS (KS/2014:444)
Upplevelsenäring	1 149 000	Beslut av KS. Inkluderar årligt avtal med Stockholms Läns Landsting gällande Filmbasen om 400 000 kr. Årligt avtal med Fanzingo om 400 000 kr via kof (detta kan dock enligt kof betraktas som ett uppdragsavtal då det är momsbelagt). Årlig avgift till Filmregion Stockholm-Mälardalen om 2000 kr och årligt verksamhetsstöd om 4 kr/capita till densamma (347 900 för 2014).
Mångkulturellt Centrum	6 198 000	Beslut av KS (KS/2014:780). Avser avtal mellan kommunen och MKC under 2015-2018
Överförmyndarverksamhet (Haninge kommun)	5 139 000	Beslut av KS (KS/2012:240)
Hallunda Folkets Hus	3 310 021	Beslut av KS (KS/2013:305) Avser 10-årig avtalsperiod
Totalt:	19 987 315	

2015-08-11

Dnr KS/2015:532

Kommunstyrelsen har även inom ramen för kommunstyrelsens medel till förfogande betalat ut föreningsbidrag under 2014 och 2015 enligt nedan sammanställning.

Matris 5: Bidragsgivning inom ramen för kommunstyrelsens medel till förfogande 2014-2015

Bidrag från kommunstyrelsen	Belopp i kr	Kommentar
Antidiskrimineringsbyrån (2015)	300 000	ADB har fått beviljat bidrag från KS under 2010-2014. KS/2015:32.
ABF Botkyrka - Alby Fejm 30 år (2014)	200 000	Beslut i KS 2014-03-03 § 80
Trygghetsarbete (2014)	240 000	I juni 2014 tilldelades klf 2 miljoner kronor för att genomföra trygghets-satsningar i Norra Botkyrka. Av dessa lades 240 000 kronor på Fittja is Peace samt en förstudie genomförd av Lugna Gatan. Beslut på tjänstemannanivå.
Föreningen Expo - Våga ifrågasätt (2014)	150 000	Beslut i KS 2014-03-03 § 72
Radio Botkyrka (2015)	100 000	Beslut i KS 2015-06-08 § 147

Oklarheter i konteringen

I underlaget för genomförd översyn har det blivit tydligt att det råder vissa oklarheter i konteringen av avsedda utgifter. Flera av de kostnader som konterats som bidrag till föreningar avser inte regelrätta bidrag, utan ersättning för eller köp av utförd tjänst för mindre uppdrag. Detta rör exempelvis delvis områdesgruppernas utvecklingsmedel, ersättning till föreningar för ge-

2015-08-11

Dnr KS/2015:532

nomförda aktiviteter i samband med valet 2014 samt ersättning till föreningar för genomförda aktiviteter i samband med Earth Hour.

Om föreningsbidrag i socialnämndens och kultur- och fritidsnämndens reglementen

Kommunfullmäktige har genom sina reglementen till kultur- och fritidsnämnden samt till socialnämnden fastlagt att det är dessa två nämnder som handlägger ansökningar om föreningsbidrag.

I reglemente för kultur- och fritidsnämnden (2012-12-13) anges under § 1 p 6 att ”Det åligger nämnden att handlägga ansökningar om bidrag till organisationer och institutioner och skapa förutsättningar för en attraktiv, innehållsrik och geografiskt spridd verksamhet inom kultur- och fritidsområdet (socialnämnden ansvarar för föreningsbidrag till föreningar som driver social verksamhet)”.

I reglemente för socialnämnden (2013-01-24) anges under § 1 att ”Socialnämnden ska handlägga ansökningar om föreningsbidrag till föreningar som driver social verksamhet”.

Om samverkan med social ekonomi inom kommunstyrelsen – inget i reglementet men ändå ett uppdrag

Kommunstyrelsen saknar i sitt reglemente reglering kring föreningsbidrag. Hanteringen finns uttryckligen endast inskriven i socialnämndens och kultur- och fritidsnämndens reglemente. Enligt kommunledningsförvaltningens jurister går det att tolka bristen på reglering som att kommunfullmäktige inte avsett att kommunstyrelsen ska handlägga eller fatta beslut som avser föreningsbidrag.

Samtidigt har kommunstyrelsen enligt sitt reglemente ett övergripande ansvar för att ”leda och samordna arbetet med hållbar utveckling”. I reglementet framgår att styrelsen även har ansvar för att leda och samordna områdesarbetet, arbetet inom sektorn trygghet-säkerhet samt arbetet med demokratiutveckling, interkulturell utveckling, jämställdhet och icke-diskriminering.

Att samverka med och ge stöd till den sociala ekonomin för att driva utvecklingsarbete inom dessa ansvarsområden är ett givet inslag i det dagliga arbetet och ett politiskt uppdrag i och med beslut om den så kallade Överenskommelsen. Sådana bidrag faller heller inte inom ramen för gängse föreningsbidrag som delas ut av kultur- och fritidsnämnden och socialnämnden.

2015-08-11

Dnr KS/2015:532

Bidragsregler för socialnämnden och kultur- och fritidsnämnden

Enligt "Bidragsregler för ideella föreningar" (KS/2012:231) framgår att föreningar med social verksamhet och stödgrupper får bidrag från socialnämnden och att kultur- och fritidsförvaltningen ger föreningsbidrag till

- Idrottsföreningar med barn- och ungdomsverksamhet
- Mötesplatsföreningar
- Konstnärliga föreningar

Enligt "Riktlinjer för bidrag till föreningar inom socialtjänstens område" kan socialnämnden bevilja bidrag till ideella föreningar som bedriver frivilligt socialt arbete i enlighet med inriktningen i socialtjänstlagen.

Enligt samma riktlinjer ger Kultur- och fritidsnämnden även bidrag till föreningar som ger stöd till äldre, fysiskt sjuka eller funktionshindrade.

Kommunledningsförvaltningens jurister tolkar detta som att i de fall det finns bidrag som inte faller in under beskrivningarna av föreningsbidrag hos socialnämnden och kultur- och fritidsnämnden, så kan rätten att besluta om dessa ligga kvar inom kommunfullmäktiges kompetensområde. Om kommunstyrelsen ska besluta om föreningsbidrag krävs i så fall att detta uttryckligen skrivs in i styrelsens reglemente. Om kommunfullmäktige önskar ändra sina reglementen i denna fråga är det lämpligt att det blir tydligt vilken nämnd som hanterar ett visst föreningsbidrag. Samma föreningsbidrag bör inte kunna prövas i olika nämnder.

Avsättningar till kommunstyrelsens förfogande

Ett antal bidrag har under de senaste åren beviljats föreningar inom ramen för kommunstyrelsens medel till förfogande. Det enda som i kommunens styrdokument går att utläsa om hur medlen ska användas finns angett i "Reglemente för intern kontroll samt budgetansvar och attest" (KS/2013:734). Häri står att "kommunstyrelsen/kommunfullmäktige under året kan bevilja nämnd tilläggsanslag i de fall en riktad avsättning gjorts till kommunstyrelsens/kommunfullmäktiges förfogande i avvaktan på ytterligare underlag/beslut. I övrigt medges tilläggsanslag endast i undantagsfall och då om det finns särskilda skäl".

Skrivningar om avsättningar till kommunstyrelsens förfogande finns även att läsa i ettårsplanen för 2015, där det exempelvis framgår att det för 2015 avsätts 20 miljoner kronor till kommunstyrelsens förfogande för oförutsedda kostnader, dock utan att vara destinerade till något specifikt ändamål. '

2015-08-11

Dnr KS/2015:532

Kommunstyrelsens befogenhet att använda sina medel till förfogande för att stötta enskilda föreningar framgår därmed inte av befintliga styrdokument. Att möjligheten till föreningsstöd finns inom ramen för dessa medel är inget som är allmänt känt eller publikt kommunicerat, varför det går att ifrågasätta bidragsgivningen ur ett transparens-, demokrati-, likställighets- och rättviseperspektiv. Dessutom saknas rutiner för hur sådana ansökningar ska beredas och hanteras innan beslut.

Nämndernas delegationsordningar

I revisionsgranskningen från 2014 konstaterar PwC att det endast är kultur- och fritidsförvaltningen som valt att delegera sin bidragsgivning inom vissa begränsande beloppsgränser, vilket gör att de principiella frågorna om bidragsgivningen fortfarande hanteras via nämndbeslut.

Socialnämndens delegationsordning daterad 2013-12-10 saknar helt skrivningar om bidragsgivning, eftersom nämnden fattar alla beslut om detta.

I kommunstyrelsens reglemente går att läsa följande om delegation: ”Vidaredelegation från styrelsen till tjänsteman ska framgå av en delegationsförteckning. Styrelsen ansvarar för att förteckningen hålls aktuell”. Aktuell delegationsförteckning för KS är daterad 2014-12-01. I denna framgår att kommunstyrelsen har i beslut att uppdra till kommundirektören att fatta vissa beslut inom kommunstyrelsens verksamhetsområde. Kommundirektören har rätt att vidaredelegera beslut enligt kommunstyrelsens delegationsförteckning. Beslut som fattas av delegat ska återrapporteras till kommundirektören i samband med att beslutet anmäls till kommunstyrelsen.

I delegationsförteckningen framgår endast att kommunikationschefen har befogenhet att teckna sponsringsavtal upp till ett värde av tvåhundra tusen (200 000) kr per avtal. För fördelning och utdelning av områdesgruppernas utvecklingsmedel samt övriga föreningsbidrag finns inget angett vad gäller delegation.

Kommunledningsförvaltningens slutsatser och rekommendationer

Kommunledningsförvaltningen har gjort en översyn av kommunstyrelsens bidragsgivning och med utgångspunkt från det arbetet lämnar vi ett antal rekommendationer som vi sammanfattar här.

Som framgår i PwC:s revisionsgranskning från hösten 2014 präglas bidragsgivningen av viss otydlighet. I genomförd översyn kan kommunledningsförvaltningen konstatera att otydligheten både gäller kommunstyrelsens faktiska befogenhet att dela ut föreningsbidrag samt styrelsens delegationsordning.

2015-08-11

Dnr KS/2015:532

Förtydliga kommunstyrelsens reglemente

Trots att det i KS reglemente saknas skrivningar om KS befogenhet att dela ut föreningsbidrag så möjliggörs detta indirekt genom andra skrivningar i dokument antagna av kommunfullmäktige rörande mål och budget. För att förtydliga att kommunstyrelsen faktiskt innehar sådan befogenhet bör det framgå i styrelsens reglemente att den har stöd för detta. Det bör även framgå vilka nämnder som ger bidrag till vad, då det exempelvis fortfarande betalas ut kulturliknande föreningsbidrag från kommunstyrelsen.

Det saknas rutiner för uppföljning av bidragsgivningen inom kommunstyrelsen. Uppföljning av hur och på vilket sätt föreningsbidragen bidragit till kommunnytta bör säkerställas vid fortsatt bidragsgivning. Återrapportering av hur föreningsbidragen använts bör ske i samband med årsredovisning.

Rekommendation 1: Kommunledningsförvaltningen föreslår att

- kommunstyrelsens reglemente förtydligas vad gäller stöd för bidragsgivning till föreningar.
- ansvarsfördelningen mellan nämnderna vad gäller föreningsbidrag tydliggörs i kommunstyrelsens reglemente
- att det skapas rutiner för uppföljning av bidragsgivningen inom kommunstyrelsen för att säkerställa bidragens bidrag till kommunnytta. Återrapporteringen sker lämpligen i samband med årsredovisning.

Klargör vad kommunstyrelsens medel till förfogande får användas till

Som tidigare konstaterats saknas idag skrivningar om kommunstyrelsens befogenhet och behörighet att betala ut föreningsbidrag i styrelsens reglemente. Detta gäller även kommunstyrelsens medel till förfogande. Som angivet i "Reglemente för intern kontroll samt budgetansvar och attest" syftar tilläggsanslagen egentligen till att stötta nämnderna vid särskilda behov. Det finns inget skrivet om bidragsgivning till föreningar.

Idag är det dessutom otydligt hur och till vilket syfte kommunstyrelsens medel till förfogande kan användas för att stötta föreningslivet. Bidragen är inte publikt kommunicerade och det saknas rutiner för hur inkomna ansökningar ska administreras och beredas innan beslut. Det underlag som kommunledningsförvaltningen gått igenom vad gäller kommunstyrelsens bidragsgivning från tilläggsanslagen under 2014 och 2015 tyder på bristande transparens vilket medför viss ojämlikhet och att föreningar med kunskap och ingångar i det kommunalpolitiska systemet gynnas.

2015-08-11

Dnr KS/2015:532

Rekommendation 2: Kommunledningsförvaltningen föreslår att:

- syftet med tilläggsanslagen vidgas så att det framgår att medlen även går att använda till särskilda föreningsbidrag
- rutiner skapas för hur inkomna ansökningar ska administreras och hanteras
- det säkerställs att bidrag till kulturföreningar hanteras av kultur- och fritidsnämnden
- det årliga bidraget om 300 000 kronor till Antidiskrimineringsbyrån formaliseras och läggs in som en post i kommunstyrelsens budget.

Uppdatera kommunstyrelsens delegationsordning

I kommunstyrelsens delegationsordning framgår enbart att kommunikationschefen har befogenhet att teckna sponsringsavtal upp till ett värde av 200 000 kr per avtal. För fördelning och utdelning av områdesgruppernas utvecklingsmedel samt övriga föreningsbidrag finns inget angett vad gäller delegation. (Kommunledningsförvaltningen arbetar med att ta fram riktlinjer för hur områdesgruppernas utvecklingsmedel får användas. Även i det arbetet har den oklara beslutshandlingen uppmärksamats.)

Trots detta så möjliggörs utbetalning av föreningsbidrag inom ramen för olika poster inom kommunstyrelsens internbudget. Luckorna i delegationsordningen innebär att formella beslut saknas, vilket i sin tur innebär att beslut inte kan överklagas och att insynen brister.

Rekommendation 3: Kommunledningsförvaltningen föreslår att:

- Kommunstyrelsen i sin delegationsordning ska skriva in rätten för verksamhetschefer att betala ut bidrag till föreningar. Regleringen kan ske i form av en allmän delegationsrätt med en viss beloppsbegränsning. Beslut om vilka beloppsgränser som ska gälla fattas av KS i samband med att delegationsordningen förändras.

Övriga slutsatser

Det råder oklarheter kring hur föreningsbidragen inom ramen för finskt förvaltningsområde ska hanteras inom kommunorganisationen. Kommunledningsförvaltningen diskuterar lämpligt tillvägagångssätt med kultur- och fritidsförvaltningen.

Riktlinjer för hur områdesgruppernas utvecklingsmedel ska hanteras är under framtagande och delegationsbeslut kring dessa kommer att ingå i kommunstyrelsens delegationsordning.

2015-08-11

Dnr KS/2015:532

Sponsring är inte att betrakta som föreningsbidrag och bör därför delges ett eget konto för tydligare uppföljning.

Det råder oklarheter i konteringen av kostnader för köp av tjänst/ersättning till föreningar för mindre uppdrag.

Beslutet om årligt grundanslag till Hela Människan är under omprövning.

Rekommendation 4: Kommunledningsförvaltningen föreslår att:

- Det skapas tydlighet i hur föreningsbidragen inom ramen för finskt förvaltningsområde ska hanteras inom kommunorganisationen.
- Riktlinjer för områdesgruppernas utvecklingsmedel antas och regleras via delegationsbeslut i kommunstyrelsens delegationsordning
- Sponsring delges ett eget konto för tydligare uppföljning
- Köp av tjänst/ersättning till föreningar för mindre uppdrag bör framledes inte konteras som föreningsbidrag
- Omprövningen av det årliga grundanslaget till Hela Människan återrapporteras till kommunstyrelsen

Mattias Jansson
Kommundirektör

Sara Wrethed
Verksamhetschef samhällsutveckling

Bilaga 1. Sammanställning föreningsbidrag kommunstyrelsen

Bilaga 1: Detaljerad sammanställning över vilka föreningar som fått stöd av KS under 2014 inom ramen för områdesgruppernas utvecklingsmedel, trygghetskapande arbete, valet, finskt förvaltningsområde, Hållbarhetsveckan/Earth Hour och sponsring

Föreningar som fått bidrag av KS under 2014					
Områdesgruppernas föreningsbidrag	Trygghetskapande arbete	Valet	Finskt förvaltningsområde	Hållbarhetsveckan/ Earth Hour	Sponsring
Fittja Nattvandringsteam: 19 170 kr	Stiftelsen KFUM Söder Fryshuset: 76 000 kr	Hallunda-Norsborgs Föreningsråd: 4000 kr	Tullinge-Tumba Finska Förening: 10 000 kr	HBV: Alhagens 4H-klubb: 4000 kr	IFK Tumba Handboll: 100 000 kr
Studiefremjandet Söderort: 7500 kr	Fittja Nattvandringsteam: 19 170 kr	Bethnahrin Kulturförening i Botkyrka: 3000 kr	Radio Botkyrka 91,6: 33 000 kr	HBV: Folkets Hus Tumba: 25 700 kr	Popkollo Botkyrka: 30 000 kr
Hallunda-Norsborgs Föreningsråd: 14 500	Studiefremjandet Söderort: 5000 kr	Bethnahrin Kulturförening i Botkyrka: 1000 kr	Sverigefinska skolan: 33 000 kr	HBV: Kulturell Förening San Simon Sthlm: 5000 kr	Botkyrka Boxningsklubb: 50 000 kr
Stiftelsen KFUM Söder Fryshuset: 80 000 kr	Tumba Gymnasieskola Idrottsförening: 50 000 kr	Pakistan Cultural Society: 15 000 kr	Tullinge-Tumba Finska Förening: 33 000 kr	HBV: Konyaspor KIF: 8929	IFK Tumba skid- och orienteringsklubb: 8500 kr
Studiefremjandet Söderort: 16 500 kr	Orten i Fokus: 5515 kr	Assyriska familj- och kulturförening: 1000 kr		HBV: REI Botkyrka Kampsportcenter: 2500 kr	Pakistanska Cricket Kulturförening
Alby Föreningsråd: 9000 kr	Studiefremjandet Söderort: 14 000 kr	OPAD: 8000 kr		EH: Arameisk-syrianska KIF: 7000 kr	Rei Botkyrka Kampsportcenter: 10 000 kr
X-cons Botkyrka: 5907 kr	Orten i Fokus: 2000 kr	IFK Tumba Idrottsallians: 3000 kr		EH: Eelam Tamiler Union: 6000 kr	Tullinge Sportklubb: 35 000 kr
Botkyrka Vi Unga: 32 000 kr	Stiftelsen KFUM Söder Fryshuset: 76 000 kr	Upplev Botkyrka: 3600 kr		EH: Balett och RSG-skolan Vackra Rosen: 5000 kr	
Föreningen Zingo: 5148 kr	Folkets Hus Tumba: 85 000 kr	Filippinska kultur- och fritidsförvaltningen: 4500 kr		EH: Byggnadsföreningen Heijmdal i Tumba: 4000 kr	
Fittjaskolans IF: 10 000 kr	Stiftelsen KFUM Söder Fryshuset: 76 000 kr	Botkyrka Volontärcenter: 8000 kr		EH: Pakistanska Cricket Förening: 4000 kr	
Studiefremjandet Söderort: 13 000 kr	Studiefremjandet Söderort: 1600 kr	Pakistan Cultural Society: 15 000 kr		EH: ABF Botkyrka-Salem FEJM: 3000 kr	

Bilaga 1: Detaljerad sammanställning över vilka föreningar som fått stöd av KS under 2014 inom ramen för områdesgruppernas utvecklingsmedel, trygghetskapande arbete, valet, finskt förvaltningsområde, Hållbarhetsveckan/Earth Hour och sponsring

Områdesgruppernas föreningsbidrag	Trygghetskapande arbete	Valet	Finskt förvaltningsområde	Hållbarhetsveckan/ Earth Hour	Sponsring
Aktiv Tumba: 10 000 kr	Fittja Nattvandringsteam: 2000 kr	Eelam Tamiler Union: 4000 kr		EH: OPAD: 9000 kr	
Föreningen Zingo: 20 000 kr	Stiftelsen KFUM Söder Fryshuset: 76 000 kr	Folkets Hus Hallunda: 2100 kr		EH: Fittja Föreningsråd: 6000 kr	
Föreningen Zingo: 4504 kr	Nattvandrarerna Hallunda Norsborg: 50 000 kr	Bangladeshi Kulturföreningen: 24 000 kr		EH: Filippinska kultur och fritidsföreningen: 9000 kr	
Alby Föreningsråd: 30 000 kr	Stiftelsen KFUM Söder Fryshuset: 76 000 kr	Hela Människan: 10 000 kr		EH: Hallunda-Norsborgs Föreningsråd: 7000 kr	
Alby Föreningsråd: 10 000 kr	Stiftelsen KFUM Söder Fryshuset: 202 000 kr			EH: Innana Familjeföreningen IFF: 4000 kr	
Tumba Gymnasieskola Idrottsförening: 25 000 kr	Stiftelsen KFUM Söder Fryshuset: 76 000 kr			EH: Botkyrka Volontärcenter: 6000 kr	
Folkets Hus Tumba: 25 000 kr	Folkets Hus Tumba: 60 000 kr				
Korpen Hudd-Botkyrka Motionsidrottsför: 100 000 kr	X-cons Botkyrka: 10 000 kr				
Botkyrka Vi Unga: 35 000 kr	Stiftelsen KFUM Söder Fryshuset: 76 000 kr				
Pakistan Cultural Society: 5000	X-cons Botkyrka: 20 000 kr				
Tullinge Kanotförening: 25 000 kr	Studieförbundet Söderort: 2000 kr				
Folkets Hus Tumba: 20 000 kr	Stiftelsen KFUM Söder Fryshuset: 76 000 kr				
ABF Botkyrka-Salem: 5000 kr	Stiftelsen KFUM Söder Fryshuset: 76 000 kr				
X-cons Botkyrka: 42 000 kr	Stiftelsen KFUM Söder Fryshuset: 76 000 kr				

Bilaga 1: Detaljerad sammanställning över vilka föreningar som fått stöd av KS under 2014 inom ramen för områdesgruppernas utvecklingsmedel, trygghetskapande arbete, valet, finskt förvaltningsområde, Hållbarhetsveckan/Earth Hour och sponsring

Områdesgruppernas utvecklingsmedel	Trygghetskapande arbete	Valet	Finskt förvaltningsområde	Hållbarhetsveckan/ Earth Hour	Sponsring
Botkyrka Fotbollsakademi: 3000 kr	Stiftelsen KFUM Söder Fryshuset: 76 000 kr				
Totalt: 572 229	Totalt: 1 364 285	Totalt: 106 200	Totalt: 142 000	Totalt: 116 129	Totalt: 258 500



Försäljning av Loviseberg 6 (KS/2015:289)

Beslut

1. Kommunstyrelsen beslutar att sälja fastigheten Loviseberg 6 till Vepia fastigheter AB enligt upprättat köpekontrakt för en köpeskilling av 5 328 050 kronor.

Sammanfattning

Näringslivsenheten och samhällsbyggnadsförvaltningens exploateringsverksamhet föreslår att fastigheten avyttras till Vepia Fastigheter AB för en köpeskilling av 5 328 050 kronor. Vepia är moderbolag i en företagsgrupp med ytterligare tre bolag och cirka 30 anställda. Loviseberg 6 har adress Tuna Gårdsväg i det nyöppnade industriområdet bakom den stora partihallen och för området gäller en detaljplan som vunnit laga kraft 2006-09-27. Den tillåtna markanvändningen är industri och området är nu utbyggt med gata och ledningar och sedan en tid klart för försäljning. Området består av fyra tomter. Av dessa äger kommunen två tomter, DeLaval en tomt samt kommunen och DeLaval en tomt tillsammans.

Kommunledningsförvaltningen redogör för ärendet i en tjänsteskrivelse 2015-08-31.



2015-08-31

Dnr KS/2015:289

Referens

Anna Anderberg
Sigvard Andersson

Mottagare

Kommunstyrelsen

Försäljning av Loviseberg 6

Förslag till beslut

Kommunstyrelsen beslutar att sälja fastigheten Loviseberg 6 till Vepia fastigheter AB enligt upprättat köpekontrakt för en köpeskilling av 5 328 050 kronor.

Sammanfattning

Näringslivsenheten och Samhällsbyggnadsförvaltningens exploateringsverksamhet föreslår att fastigheten avyttras till Vepia Fastigheter AB för en köpeskilling av 5 328 050 kronor. Vepia är moderbolag i en företagsgrupp med ytterligare tre bolag och cirka 30 anställda.

Loviseberg 6 har adress Tuna Gårdsväg i det nyöppnade industriområdet bakom den stora partihallen och för området gäller en detaljplan som vunnit laga kraft 2006-09-27. Den tillåtna markanvändningen är industri och området är nu utbyggt med gata och ledningar och sedan en tid klart för försäljning. Området består av fyra tomter. Av dessa äger kommunen två tomter, Delaval en tomt samt kommunen och Delaval en tomt tillsammans.

Bakgrund

Inför försäljningen har intresseanmälningar tagits in av Näringslivsenheten och sammanställts. För att kunna välja ut vilka företag som ska få köpa tomterna föreslås här markanvisningsmetod och vilka kriterier som ska användas för att välja ut lämpliga företag. Metoden som föreslås är anbud med följande kriterier:

- ska uppfylla krav på verksamhet enligt detaljplanen
- antal anställda i företaget
- hänsyn till om företaget redan finns i kommunen
- vid lika förutsättningar ska anbud tillämpas med högst pris

En opartisk värdering har gjorts som indikerar prissättning mellan 600-800 kr per kvadratmeter beroende på tomternas förutsättning.

2015-08-31

Dnr KS/2015:289

Intresseanmälningar har samlats in kontinuerligt och även annonserats på kommunens hemsida och objektvision. En uppmaning att förnya sin intresseanmälan skickades ut i början av 2015 med slutdatum 30 april 2015.

För mer information se Dnr KS/2015:289 Markanvisning och kriterier för försäljning av tomter i Loviseberg II.

Övrigt

Loviseberg 6 har en areal som uppgår till 8 197 kvm. Till fastigheten hör en gemensamhetsanläggning för parkering. Byggrätten uppgår till 4 000 kvm byggnadsarea. Fastigheten belastas av ett släntservitut.

Köpeskillingen uppgår till 650 kr per kvm tomtyta vilket överensstämmer med gjorda värderingar och det är även samma prisnivå som DeLaval arbetar med.

De bolag som ingår i företagsgruppen är Lestra Entreprenader Stockholm AB, Trygg Lek Sverige AB och Lestra Bemanning Stockholm AB. Lestra är specialist på mark och anläggning. Trygg Lek är specialister på fallskyddsmaterial, konstgräs och annan säkerhet på lekplatser. Företaget finns idag på flera platser i kommunen och vill nu etablera samtliga företag och resurser i Loviseberg för att klara framtida expansion. Nya lokaler är en förutsättning för en fortsatt expansion och utvecklad verksamhet.



Svar på remiss: Investeringsstöd för anordnande av hyresbostäder och bostäder för studerande (KS/2015:527)

Beslut

1. Kommunstyrelsen lämnar yttrande 2015-09-18 till Näringsdepartementet som kommunens yttrande över remissen ”Promemoria investeringsstöd för anordnande av hyresbostäder och bostäder för studerande.”

Sammanfattning

Botkyrka kommun anser att det är värdefullt med ett riktat investeringsstöd. Stödet kan få flera nyproduktionskalkyler för projekt att klara lönsamhetsgränsen och därmed bidra till en ökad produktion av hyresrätter i kommunen. Stödet är framförallt viktigt för Botkyrka för att underlätta förnyelsen av befintliga hyresbostäder.

Botkyrka kommuns viktigaste synpunkter:

- Ställ inte samma storlekskrav för ny-, till- och ombyggnad. Krav på en stor lägenhet när man till exempel bygger små studentbostäder kan försvåra och fördyra projektet.
- Botkyrka behöver stöd för ombyggnation utan villkor om energieffektivisering.

Klimat- och planeringsberedningen har behandlat ärendet 2015-09-16, § 32.



§ 32

Remissyttrande Investeringsstöd för anordnande av hyresbostäder och bostäder för studerande (KS/2015:527)

Klimat- och planeringsberedningens förslag till kommunstyrelse

Klimat- och planeringsberedningen uppdrar kommunledningsförvaltningen att justera sitt förslag på yttrande avseende synen på lärlingsplatser/traineeship.

Sammanfattning

Näringsdepartementet föreslår att ett investeringsstöd bör införas till fastighetsägare för byggande av hyresbostäder och bostäder för studerande och andra hushåll med svårigheter att få bostad. Investeringsstöd ska gå till byggande i kommuner och regioner med befolkningstillväxt och bostadsbrist. Stöd kan sökas för ny-, till- och ombyggnad.

Botkyrka kommun anser att det är värdefullt med ett riktat investeringsstöd. Stödet kan få flera nyproduktionskalkyler för projekt att klara lönsamhetsgränsen och därmed bidra till en ökad produktion av hyresrätter i kommunen. Stödet är framförallt viktigt för Botkyrka för att underlätta förnyelsen av befintliga hyresbostäder.

Botkyrka kommuns viktigaste synpunkter:

- Ställ inte samma storlekskrav för ny-, till- och ombyggnad. Krav på en stor lägenhet när man till exempel bygger små studentbostäder kan försvåra och fördyra projektet.
- Botkyrka behöver stöd för ombyggnation utan villkor om energieffektivisering.

Efter klimat- och planeringsberedningen 16 oktober 2015 har kommunledningsförvaltningens förslag till yttrande justerats avseende synen på lärlings-

2015-09-23

Dnr KS/2015:527

platser/traineeship och ett nytt yttrande upprättats. De viktigaste synpunkterna kvarstår enligt ovan.



2015-09-18

Dnr KS/2015:527

Referens
Heidi PintamoMottagare
Kommunstyrelsen

Kommunstyrelsens yttrande Investeringsstöd för anordnande av hyresbostäder och bostäder för studerande

Förslag till beslut

Kommunstyrelsen lämnar sitt yttrande 2015-09-18 till Näringsdepartementet som kommunens yttrande över remissen "Promemoria investeringsstöd för anordnande av hyresbostäder och bostäder för studerande."

Sammanfattning

Botkyrka kommun anser att det är värdefullt med ett riktat investeringsstöd. Stödet kan få flera nyproduktionskalkyler för projekt att klara lönsamhetsgränsen och därmed bidra till en ökad produktion av hyresrätter i kommunen. Stödet är framförallt viktigt för Botkyrka för att underlätta förnyelsen av befintliga hyresbostäder.

Botkyrka kommuns viktigaste synpunkter:

- Ställ inte samma storlekskrav för ny-, till- och ombyggnad. Krav på en stor lägenhet när man till exempel bygger små studentbostäder kan försvåra och fördyra projektet.
- Botkyrka behöver stöd för ombyggnation utan villkor om energieffektivisering.

Synpunkter

Det är värdefullt med ett riktat investeringsstöd

Ett riktat investeringsstöd är värdefullt. Botkyrka kommuns bostadsbolag AB Botkyrkabyggen inriktar sin nyproduktion främst på grupper som har svårt att ta sig in på bostadsmarknaden: unga och äldre. Botkyrka kommun ser mycket positivt på det föreslagna investeringsstödet och kan konstatera att stödet kan få flera nyproduktionskalkyler för projekt med lönsamhetsproblem att "tippa över" lönsamhetsgränsen. Därmed är det högst sannolikt att stödet framöver kommer att påverka kalkylerna på samma sätt – och därmed bidra till en ökad produktion av hyresrätter i Botkyrka kommun.

2015-09-18

Dnr KS/2015:527

Botkyrkabyggen har redan startat projekt i kommundelarna Storvreten och Tuna med bostäder för ungdomar som väl matchar kriterierna för det föreslagna investeringsstödet.

Som promemorian poängterar har markpriset ökat kraftigt i framförallt Stor-Stockholm. Delvis till följd av hög efterfrågan i förhållande till utbud av mark och bostäder, men för Botkyrkas del mer för att vi bygger inne i våra stadsdelar, i kollektivtrafiknära lägen, med högre kostnader som följd. Det är svårt att få ihop kalkylerna och hamna på en vettig nivå i nyproduktion, speciellt med små lägenheter som vänder sig till ungdomar. Därför är de statsbidrag som aviseras glädjande.

Bra med riktvärde för hyran men hur uppnås hållbarhet?

Det är positivt med ett riktvärde för hyran. Samtidigt är det viktigt att regelsystemet utformas så att bostäderna med låg hyra, inte får låg byggnadskvalitet och att investeringsstödet främst hamnar hos entreprenörer och byggbolag.

Med tanke på att investeringsstödet syftar till att hjälpa de som har svårt att komma in på hyresmarknaden är det positivt att samma "schablon-krav" på hyresgästens ekonomiska förutsättningar inte får ställas vid förmedling av bostäderna som generellt på bostadsmarknaden.

Förslaget är att hyrorna inte får omprövas under 15 år efter att man har mottagit investeringsstödet. Det är viktigt att regelverket om hyrorna blir omsorgsfullt utformat. Det är rimligt att de får justeras i den mån det är skäligt med hänsyn till den allmänna hyresutvecklingen på orten, men med ett sådant nytt inslag på bostadsmarknaden får systemet inte uppfattas av byggaktörerna som ett alltför stort risktagande.

Ett högre bidrag kan sökas av de kommuner som genom ombyggnation också vill höja energikravet. För Botkyrka som redan prioriterat energihushållande och investerat i klimatsäker fjärrvärme är det naturligt att inte bara prioritera hållbarhetsperspektivet energi utan också stimulera andra hållbarhetsperspektiv. Botkyrka behöver stöd för ombyggnation utan villkor om energieffektivisering.

Använd etablerade bostadsköer

Kommunens uppfattning är att redan etablerade bostadsköer bör användas för att förmedla bostäderna. Detta för att inte försvåra för målgrupperna att hitta bostad. Samarbete med en studentorganisation borde också räcka för förmedling av studentbostäderna, snarare än att kommuner behöver administrera egna bostadsköer.

Komplettera kravet om att involvera lärlingar

Kravet att den som utför bostadsbyggandet bör medverka till utbildningen av nya yrkesarbetande inom byggsektorn bör kompletteras. Målgrupperna för vilka entreprenörer involverar i byggprojekt bör utökas, exempelvis med personer långt utanför arbetsmarknaden.

Detaljsynpunkter

Lämna bara stöd till bostadsyta

Genom att beräkna investeringsstödet baserat på uppvärmd bruksarea ovan mark ges indirekt stöd till trapphus, korridorer och andra gemensamma utrymmen. Av effektivitetsskäl bör uppvärmda biytor vara så små som möjligt i förhållande till bostadsytorna varför man principiellt kan fråga sig varför statligt stöd ska utgå till sådana ytor. Botkyrka kommuns synpunkt är att det vore bättre att fokusera stödet till det man vill åstadkomma, det vill säga bostäder, mätt i termer av bostadsyta (BOA).

Skippa storlekskravet

Kravet om att varje projekt ska innehålla minst en lägenhet med tre eller fler rum bör omdefinieras. Eftersom stödet ska kunna användas även vid tillbyggnad eller ombyggnad av del av byggnad riskerar många projekt som vore vettiga att bli utan stöd med den nuvarande skrivningen. Exempelvis äger Botkyrkabyggen många byggnader från den så kallade miljonprogramsepoken. Dessa byggnader innehåller många 3:or och 4:or men nästan inga 1:or. Samtidigt finns ofta stora biytor i markplan med teknikutrymmen, cykelförråd, soputrymmen etc.

Dessa biytor kan byggas om till mindre lägenheter. En fördel med sådana ombyggnader är att variationen på lägenhetsstorlekar i ett bostadsområde ökar. För att inte sådana projekt ska bli utan stöd föreslår Botkyrka kommun att ombyggnation och tillbyggnad undantas från kravet att bygga minst en stor lägenhet. Vid nybyggnation bör stöd även kunna utgå till projekt som berikar ett bostadsområde med den minst dominerande formen, exempelvis enbart ettor. Krav på en stor lägenhet när man bygger till exempel små studentbostäder kan försvåra och fördyra projektet.



2015-09-18

Dnr KS/2015:527

Referens
Heidi Pintamo

Mottagare
Kommunstyrelsen

Remiss - Promemoria Investeringsstöd för anordnande av hyresbostäder och bostäder för studerande

Förslag till beslut

Kommunstyrelsen lämnar sitt yttrande 2015-09-18 till Näringsdepartementet som kommunens yttrande över remissen "Promemoria investeringsstöd för anordnande av hyresbostäder och bostäder för studerande."

Sammanfattning

Näringsdepartementet föreslår att ett investeringsstöd bör införas till fastighetsägare för byggande av hyresbostäder och bostäder för studerande och andra hushåll med svårigheter att få bostad. Investeringsstöd ska gå till byggande i kommuner och regioner med befolkningstillväxt och bostadsbrist. Stöd kan sökas för ny-, till- och ombyggnad.

Botkyrka kommun anser att det är värdefullt med ett riktat investeringsstöd. Stödet kan få flera nyproduktionskalkyler för projekt att klara lönsamhetsgränsen och därmed bidra till en ökad produktion av hyresrätter i kommunen. Stödet är framförallt viktigt för Botkyrka för att underlätta förnyelsen av befintliga hyresbostäder.

Botkyrka kommuns viktigaste synpunkter:

- Ställ inte samma storlekskrav för ny-, till- och ombyggnad. Krav på en stor lägenhet när man till exempel bygger små studentbostäder kan försvåra och fördyra projektet.
- Botkyrka behöver stöd för ombyggnation utan villkor om energieffektivisering.

Efter klimat- och planeringsberedningen 16 oktober 2015 har kommunledningsförvaltningens förslag till yttrande justerats avseende synen på lärningsplatser/traineeship och ett nytt yttrande upprättats. De viktigaste synpunkterna kvarstår enligt ovan.

2015-09-18

Dnr KS/2015:527

Bakgrund

Näringsdepartementet har gett kommunstyrelsen i Botkyrka kommun möjlighet att yttra sig över "Promemoria investeringsstöd för anordnande av hyresbostäder och bostäder för studerande". Kommunledningsförvaltningen har tagit fram ett förslag på yttrande (denna tjänsteskrivelse) tillsammans med Botkyrkabyggen.

I promemorian föreslås att ett investeringsstöd om 3,2 miljarder kronor per år bör införas till fastighetsägare för anordnande av hyresbostäder och bostäder för studerande. Stöd kan även lämnas för bostäder som anordnas i syfte att underlätta ett inträde på den ordinarie bostadsmarknaden för personer som befinner sig i social utsatthet genom så kallade övergångskontrakt. Stöd kan sökas för ny-, till- och ombyggnad.

Stödet ska främja kostnadseffektivt byggande och långsiktigt ekonomiskt överkomliga bostäder. Investeringsstöd är tänkt att lämnas för byggande av nya bostäder

- till kommuner och regioner med befolkningstillväxt och bostadsbrist.
- för studerande på eller i anslutning till orter där det finns universitet, högskola, annan eftergymnasial utbildning eller folkhögskola och där det råder brist på bostäder för studerande.
- i kommuner som inte har befolkningstillväxt om det finns brist på en viss typ av bostäder.

Stödet föreslås fördelas olika utifrån vilken funktionell arbetsmarknads- och bostadsmarknadsregion (FA-region) man tillhör. I Stockholmsregionen föreslås följande grundstödbelopp:

- 5300 kronor per kvadratmeter för upp till 35kvm
- 2650 kronor per kvadratmeter för 36-70kvm

Villkoren för stöd är:

- Rimliga boendekostnader
- Kommunal förmedling av bostäderna
- Långsiktig hållbarhet
- En blandning av lägenhetsstorlekar
- Krav på entreprenören

Mer konkret handlar det exempelvis om att ett riktvärde för hyran ska vara 1450 kronor per kvadratmeter bruksarea (BRA) och år i Stockholmsregionen. Hyresvärden får inte tillämpa schablonmässiga inkomstkrav på den bostadssökande. Krav ställs på att byggnadens energiprestanda ska vara 20 procent bättre än Boverkets byggregler. Stödet kan också bli förhöjt med 75 procent på de projekt som klarar en ännu högre energiprestanda. Byggföre-

2015-09-18

Dnr KS/2015:527

tagen ska se till att den som utför arbetet medverkar till utbildningen av nya yrkesarbetande inom byggsektorn, det vill säga byggföretagen ska ta emot lärlingar/trainees.

Mattias Jansson
Kommundirektör

Sara Wrethed
Chef samhällsutveckling

Bilagor

Bilaga 1: Kommunstyrelsens yttrande över remissen ”Promemoria investeringsstöd för anordnande av hyresbostäder och bostäder för studerande.”
2015-09-18.

Bilaga 2: Innehållsförteckning och sammanfattning av promemoria ”Investeringsstöd för anordnande av hyresbostäder och bostäder för studerande”

<http://www.regeringen.se/contentassets/9c2261783b4c443c9acacaf13613b4e4/investeringsstod-for-anordnande-av-hyresbostader-och-bostader-for-studerande.pdf>

Expedieras till

n.registrator@regeringskansliet.se
maria.edlund@regeringskansliet.se

Investeringsstöd för anordnande av hyresbostäder och bostäder för studerande



REGERINGSKANSLIET

Näringsdepartementet

SOU och Ds kan köpas från Fritzes kundtjänst.
Beställningsadress: Fritzes kundtjänst, 106 47 Stockholm
Ordertelefon: 08-598 191 90
E-post: order.fritzes@nj.se
Webbplats: fritzes.se

För remissutsändningar av SOU och Ds svarar Fritzes Offentliga Publikationer på uppdrag av Regeringskansliets förvaltningsavdelning.

Svara på remiss – hur och varför.

Statsrådsberedningen, SB PM 2003:2 (reviderad 2009-05-02)

En kort handledning för dem som ska svara på remiss. Häftet är gratis och kan laddas ner som pdf från eller beställas på regeringen.se/remiss

Omslag: Regeringskansliets standard.

Tryck: Elanders Sverige AB, Stockholm 2015.

ISBN 978-91-38-24327-5

ISSN 0284-6012

Innehåll

1	Promemorians huvudsakliga innehåll	3
2	Förslag till förordning	7
2.1	Förordning om statligt stöd till investeringar för anordnande av hyresbostäder och bostäder för studerande	7
3	Bakgrund	15
3.1	Allmänt om bostadssituationen	15
3.1.1	Inledning	15
3.1.2	Situationen på bostadsmarknaden	16
3.1.3	Bostadsbyggandet	24
3.1.4	Samhällsekonomiska konsekvenser av otillräckligt bostadsbyggande	31
3.2	Bostadspolitikens inriktning	31
3.2.1	Kommunalt ansvar – men regionala förutsättningar	31
3.2.2	En aktivare bostadspolitik	33
3.2.3	Aktuella utredningar	35
3.3	Behovet av stöd till nya hyresbostäder	38
4	Investeringsstöd för anordnande av nya hyresbostäder ...	39
4.1	Utgångspunkter för förslaget	39
4.2	Vilka projekt bör få stöd?	40
4.2.1	Hyresbostäder för vem?	40
4.2.2	I vilka regioner och på vilka orter ska det gå att få stöd?	42

4.2.3	Regionindelning	45
4.3	Stödets utformning	49
4.4	Villkor för stöd	54
4.4.1	Rimliga boendekostnader	54
4.4.2	Kommunal förmedling av bostäderna.....	59
4.4.3	Långsiktig hållbarhet.....	60
4.4.4	En blandning av lägenhetsstorlekar	62
4.4.5	Krav på entreprenören	63
4.5	Förfarandet	64
5	Ikraftträdande och övergångsregler	69
6	Konsekvenser	71
6.1	Allmänt.....	71
6.1.1	Konsekvenser för bostadsbyggandet	71
6.1.2	Konsekvenser för sysselsättningen	72
6.1.3	Konsekvenser för enskilda.....	73
6.1.4	Konsekvenser för miljön och klimatet	73
6.1.5	Konsekvenser för byggherrar och företag inom bygg- och byggmaterialindustrin	74
6.1.6	Konsekvenser för jämställdhet, barn och personer med funktionsnedsättningar	74
6.2	Statsfinansiella effekter	75
6.3	Myndigheter.....	76
6.4	EU-rätten	78

1 Promemorians huvudsakliga innehåll

I denna promemoria föreslås följande:

Ett investeringsstöd bör införas till fastighetsägare för anordnande av nya hyresbostäder och bostäder för studerande. Stöd kan även lämnas för bostäder som anordnas i syfte att underlätta ett inträde på den ordinarie bostadsmarknaden för personer som befinner sig i social utsatthet genom s.k. övergångskontrakt.

Nya bostäder kan anordnas genom nyproduktion och genom att ytor som inte tidigare använts för bostadsändamål görs om till bostäder.

Investeringsstöd bör lämnas i kommuner och regioner med befolkningstillväxt och bostadsbrist. För anordnande av bostäder för studerande bör investeringsstöd lämnas på eller i anslutning till orter där det finns universitet, högskola, annan eftergymnasial utbildning eller folkhögskola och där det råder brist på lämpliga bostäder för studerande. Stöd bör även kunna lämnas till anordnande av nya bostäder i kommuner som inte har befolkningstillväxt om det finns brist på en viss typ av bostäder och detta behov inte kan tillgodoses på annat sätt.

Stödbeloppet föreslås vara olika stort, dels beroende på lägenhetsstorlek, dels beroende på var i landet bostäderna tillkommer.

Kopplingen mellan arbetsmarknad och bostadsregion är viktig från ett tillväxt- och sysselsättningsperspektiv. I alltför många områden utgör idag bristen på bostad ett hinder för människor att kunna ta de lediga jobb som finns. Investeringsstödet kan således bidra till uppfyllandet av regeringens sysselsättningsmål för 2020.

Regionindelningen bör utgå från vad som utgör funktionella arbetsmarknads- och bostadsmarknadsregioner (FA-regioner) enligt den analys som görs av Myndigheten för tillväxtpolitiska utvär-

deringar och analyser (Tillväxtanalys). Vissa avsteg bör dock göras: 1) de kommuner i Stockholms FA-region som gränsar mot andra FA-regioner och därmed till vad som utgör regionen Övriga landet bör bilda den särskilda regionen Stockholmsnära kommuner, 2) de kommuner utanför de tre storstadsregionerna som har haft en hög och varaktig befolkningstillväxt under senare år bör bilda regionen Övriga kommuner med hög och varaktig befolkningstillväxt och 3) de kommuner med mer än 75 000 invånare som inte ingår i någon av de övriga regionerna bör bilda regionen Övriga stora kommuner. Ett annat avsteg är att bostäder för studerande som anordnas i eller i anslutning till kommuner utanför Stockholmsregionen där det finns universitet, högskola, annan eftergymnasial utbildning eller folkhögskola utgör en särskild grupp.

Stödet är beräknat på ytmåttet kvadratmeter uppvärmd bruksarea ovan mark (BRA), vilket inkluderar gemensamma ytor av olika slag, t.ex. trapphus, korridorer och olika gemensamhetsutrymmen. Detta innebär att en lägenhets bostadsarea (BOA) är något mindre än den yta för vilket stöd lämnas.

Tyngdpunkten i förslaget ligger på mindre lägenheter:

- För ytor upp till och med 35 kvadratmeter BRA per lägenhet är stödbeloppet 5 300 kronor per kvadratmeter i Stockholmsregionen. Detta gäller även bostäder för studerande. I Göteborgs- och Malmöregionerna samt i regionerna Stockholmsnära kommuner, Övriga kommuner med hög och varaktig befolkningstillväxt, Övriga stora kommuner och bostäder för studerande i eller i anslutning till kommuner utanför Stockholmsregionen där det finns universitet, högskola, annan eftergymnasial utbildning eller folkhögskola är stödbeloppet 4 200 kronor per kvadratmeter. I övriga landet är stödbeloppet 3 000 kronor per kvadratmeter.
- För ytor över 35 kvadratmeter och upp t.o.m. 70 kvadratmeter BRA per lägenhet lämnas ett reducerat stöd med 50 procent av stödbeloppet för respektive region.
- För ytor över 70 kvadratmeter BRA per lägenhet utgår inget stöd.

Viss blandning av lägenhetsstorlekar är önskvärd:

- Varje projekt ska i princip innehålla en blandning av lägenhetsstorlekar, vilket innebär att det i stödbeviljat projekt ska ingå minst en lägenhet med fler än tre rum och kök. Även stora lägenheter får stöd för ytor upp till och med 70 kvadratmeter på samma villkor som lägenheter som är 70 kvadratmeter eller mindre. Vissa undantag från kravet på blandade lägenhetsstorlekar kan dock medges. Projekt som har en inriktning på en viss målgrupp, t.ex. studerande eller ungdomar, är alltid undantagna från detta villkor. Också små projekt kan vara undantagna.

Stödet ska främja kostnadseffektivt byggande och långsiktigt ekonomiskt överkomliga bostäder:

- Riktvärdet för hyran är 1 450 kronor per kvadratmeter BRA och år i Stockholmsregionen, 1 350 kronor per kvadratmeter i Göteborgs- och Malmöregionerna, Stockholmsnära kommuner, Övriga kommuner med hög och varaktig befolkningstillväxt, Övriga stora kommuner samt bostäder för studerande utanför Stockholmsregionen. I övriga fall är riktvärdet för hyran 1 300 kronor per kvadratmeter BRA.
- Bostäderna ska under minst femton år användas för de ändamål och i enlighet med de villkor som förutsattes när stödet beviljades.
- Bostäderna i de hus som byggs med investeringsstöd ska förmedlas via den kommunala bostadsförmedlingen eller i samarbete med kommunen. Förmedling av bostäder till studerande kan i vissa fall undantas från detta krav.
- Hyresvärden får endast ställa rimliga krav på den bostadssökandes ekonomi och inte tillämpa schablonmässiga inkomstkrav.
- Om bostäderna innan femtonårsperioden förflutit inte längre används på det sätt som avses ska hela investeringsstödet kunna krävas tillbaka.
- Länsstyrelsens utbetalningsbeslut ska antecknas i fastighetsregistrets inskrivningsdel och får tas bort tidigast 15 år från det att anteckningen har gjorts.

Långsiktig hållbarhet ska främjas genom att:

- Grundkravet är att projekten måste hålla en viss lägsta energiprestanda.
- Projekt som uppnår en bättre energiprestanda än grundkravet får ett förhöjt stöd.
- Den värme som alstras i byggnaden genom brukandet ska återvinnas.

Krav på byggföretagen:

- Den som utför arbetet bör medverka till utbildningen av nya yrkesarbetande inom byggsektorn samt ha F-skattebevis. Utländska företag bör kunna visa upp intyg på motsvarande kontroll i hemlandet.
- Den som utför arbetet tar ett huvudentreprenörsansvar.

Stödet bör regleras av regeringen genom förordning.

Länsstyrelserna blir kontroll- och beslutsinstans.

Boverket ska ha tillsyn över verksamheten och få meddela föreskrifter.

Länsstyrelsens beslut om investeringsstödet storlek, att inte betala ut ett beviljat stöd och återkrav får överklagas till allmän förvaltningsdomstol.

Stödet kommer att finnas tills vidare, men vara rambegränsat, dvs. stöd kommer att utbetalas i mån av tillgång på medel.

Den årliga ramen kommer som mest att vara 3,2 miljarder kronor per år, vilket innebär att risken för att en sökande nekas stöd pga. medelsbrist är liten. Däremot skulle en senareläggning av utbetalningen kunna bli aktuell i enstaka fall om hela den årliga ramen utnyttjas

Förslaget ska anmälas till EU-kommissionen enligt reglerna om statsstöd i fördraget om Europeiska Unionens funktionssätt (EUF-fördraget).

Stöd kan sökas för projekt som påbörjas den 25 mars 2015 eller senare, dock först efter att förordningen trätt i kraft.

Förordningen kan träda i kraft tidigast den 1 januari 2016.



Svar på remiss: En ny regional planering - ökad samordning och bättre bostadsförsörjning (KS/2015:525)

Beslut

1. Kommunstyrelsen lämnar kommunledningsförvaltningens tjänsteskrivelse 2015-09-07 till Näringsdepartementet som kommunens yttrande över utredningen ”En ny regional planering – ökad samordning och bättre bostadsförsörjning” (SOU 2015:59).

Sammanfattning

Den statliga Bostadsplaneringskommittén har lämnat förslag om att införa en obligatorisk fysisk regionplanering för hela landet. Syftet är att genom ökad samordning förbättra bostadsförsörjningen och en långsiktigt hållbar utveckling i hela landet.

För Botkyrka kommun ser förslaget inte ut att innebära någon större förändring. Den regionplanering som landstinget sedan länge driver i Stockholms län ligger praktiskt sett nära det utfall kommittén eftersträvar. De brister och hinder för bostadsbyggandet kommunen upplever är framför allt kopplade till ständiga förseningar vid genomförandet av statens planering av transportinfrastrukturen.

Klimat- och planeringsberedningen har behandlat ärendet 2015-09-16, § 33.

**§ 33****Svar på remiss "En ny regional planering – ökad samordning och bättre bostadsförsörjning" (KS/2015:525)****Klimat- och planeringsberedningens förslag till kommunstyrelsen**

Kommunstyrelsen lämnar kommunledningsförvaltningens tjänsteskrivelse 2015-09-07 till Näringsdepartementet som kommunens yttrande över utredningen "En ny regional planering – ökad samordning och bättre bostadsförsörjning" (SOU 2015:59).

Sammanfattning

Den statliga Bostadsplaneringskommittén har lämnat förslag om att införa en obligatorisk fysisk regionplanering för hela landet. Syftet är att genom ökad samordning förbättra bostadsförsörjningen och en långsiktigt hållbar utveckling i hela landet.

För Botkyrka kommun ser förslaget inte ut att innebära någon större förändring. Den regionplanering som landstinget sedan länge driver i Stockholms län ligger praktiskt sett nära det utfall kommittén eftersträvar. De brister och hinder för bostadsbyggandet kommunen upplever är framför allt kopplade till ständiga förseningar vid genomförandet av statens planering av transportinfrastrukturen.



2015-09-07

Dnr KS/2015:525

Referens
Lars OlsonMottagare
Kommunstyrelsen

Remiss - En ny regional planering - ökad samordning och bättre bostadsförsörjning SOU 2015:59

Förslag till beslut

Kommunstyrelsen lämnar kommunledningsförvaltningens tjänsteskrivelse 2015-09-07 till Näringsdepartementet som kommunens yttrande över utredningen "En ny regional planering – ökad samordning och bättre bostadsförsörjning" (SOU 2015:59).

Sammanfattning

Den statliga Bostadsplaneringskommittén har lämnat förslag om att införa en obligatorisk fysisk regionplanering för hela landet. Syftet är att genom ökad samordning förbättra bostadsförsörjningen och en långsiktigt hållbar utveckling i hela landet.

För Botkyrka kommun ser förslaget inte ut att innebära någon större förändring. Den regionplanering som landstinget sedan länge driver i Stockholms län ligger praktiskt sett nära det utfall kommittén eftersträvar. De brister och hinder för bostadsbyggandet kommunen upplever är framför allt kopplade till ständiga förseningar vid genomförandet av statens planering av transportinfrastrukturen.

Bakgrund

Regeringen tillsatte under 2013 den så kallade Bostadsplaneringskommittén, som haft i uppdrag att utreda förändringar i den regionala planeringen, i syfte att tillgodose bostadsförsörjningsbehovet och en långsiktigt hållbar utveckling i hela landet.

Huvudförslaget är att införa en obligatorisk fysisk regionplanering för hela landet. Den ska ske för varje län. Ansvaret ska ligga hos regionerna, där sådana finns inrättade, och i övriga län av landstingen. Tanken är att på så vis få en bättre samordning av övergripande regional planering med planeringen för transportinfrastruktur, tillväxt och kollektivtrafik samt kommunernas planering för bostadsförsörjning.

2015-09-07

Dnr KS/2015:525

Botkyrka kommun har nu fått möjlighet att yttra sig över kommitténs förslag.

Synpunkter

För Botkyrka kommun och för Stockholms län ser vi inte att förslaget skulle innebära någon större förändring. Den regionplanering som landstinget sedan länge driver i Stockholms län ligger praktiskt sett nära det som kan bli uppnått med de föreslagna regelförändringarna.

Den nya översiktsplanen för Botkyrka från 2014 förhåller sig tydligt till den regionala utvecklingsplanen för Stockholms län (RUFS 2010). För närvarande arbetar kommunen med förnyade riktlinjer för bostadsförsörjningen, som i sin tur följer den långsiktigare planeringen i översiktsplanen. I princip finns den samordning i kedjan mellan övergripande regional planering ner till kommunens bostadsförsörjningsplanering som Bostadsplaneringskommittén eftersträvar.

De planeringsmässiga brister och hinder för bostadsbyggandet vi upplever som kommun är framför allt kopplade till statens planering av transportinfrastrukturen med ständiga förseningar i genomförandet. Förseningarna skapar osäkerhet för byggaktörer och investerare och hämmar därmed bostadsbyggandet. Det här är problem som de nu föreslagna förändringarna i regelsystemet för regional planering inte självklart påverkar.

För kommunen är det viktigast att planeringssystemet klarar av att skapa ett regionalt ”kontrakt” om utvecklingen - mellan olika aktörer på regional nivå och mellan regionnivån och kommunerna. Ett led i detta samspel är processerna med granskningsyttranden om kommunernas översiktsplaner. Vi tolkar kommitténs förslag som att frågor om mellankommunal samordning ska avgöras i processen med det övergripande regionala fysiska programmet, mellan länsstyrelsen och landstinget. Vidare att hänsynstagande till riksin-tressen, miljö kvalitetsnormer och statliga intressen ska avgöras i processerna med översiktsplanen, mellan länsstyrelsen och kommunen. Det är oklart och svårt att bedöma hur kommitténs förslag kan komma att fungera i praktiken. Här efterlyser vi en tydligare vägledning för hur planeringssystemet är tänkt att fungera.

Mattias Jansson
Kommundirektör

Lars Olson
Planeringschef

Sammanfattning

Kommitténs uppdrag

Bostadsplaneringskommitténs uppdrag har varit att utreda och vid behov föreslå sådana förändringar i de regelverk som styr fysisk planering och framtagande av planeringsunderlag på regional nivå som behövs för att tillgodose bostadsförsörjningsbehovet och en långsiktigt hållbar utveckling i alla delar av landet. Uppdraget innebär bland annat att vi ska utvärdera systemet med regionplanering enligt 7 kap. plan- och bygglagen (2010:900), PBL, liksom den särskilda lagstiftning som avser Stockholms län. Vi ska också utvärdera hur dessa planeringar förhåller sig till dels systemen med regionala utvecklingsstrategier respektive länsplaner för transportinfrastruktur, dels regionala program för trafikförsörjningen. Om våra studier visar att regionplaneinstrumentet i PBL och övriga planeringar har otillräcklig effekt på den kommunala planläggningen, bör vi utreda och överväga om och i så fall på vilket sätt planeringsinstrumenten och genomförandet kan stärkas.

I uppdraget har vidare ingått att utvärdera hur samordningen av bostadsförsörjningsfrågorna på regional och kommunal nivå fungerar i dag och hur nämnda regler förhåller sig till bestämmelserna i lagen (2000:1383) om kommunernas bostadsförsörjningsansvar (BFL). Även samarbetet mellan olika regionala aktörer ska ses över. I detta sammanhang bör vi särskilt utreda hur länsstyrelsernas stöd och råd till kommunerna i planlägnings- och bostadsförsörjningsfrågor kan förbättras. Regeringen anger också att ett effektivt instrument för regionplanering bör kunna visa vilka hänsyn som bör tas till ett nationellt och regionalt perspektiv vid den fysiska planläggningen i kommunerna.

Direktivet understryker samtidigt vikten av att analysera behovet av ökad samordning mellan regionala planer, program och strategier

med kommunernas översiktsplaner och de kommunala riktlinjerna för bostadsförsörjning. Länstransportplaner, regionala utvecklingsprogram eller strategier och program för trafikförsörjning pekas ut som särskilt betydelsefulla i sammanhanget. Regeringen gör också bedömningen att det är viktigt att se över behovet av att samordna frågor på regional nivå som har betydelse för den fysiska planeringen.

Som skäl för behovet av bättre samordning mellan olika planeringsslag ligger ett antagande om att dessa kan stödja och främja ett ökat bostadsbyggande. Därmed kan de också bidra till att bostadsförsörjningsbehoven kan tillgodoses på ett bättre sätt. Kollektivtrafik och transportinfrastruktur tillmäts betydelse för att skapa incitament för ett ökat bostadsbyggande och för att det sker på ett hållbart sätt. Program för trafikförsörjning och länstransportplaner påverkar förutsättningarna för att ny bebyggelse ska kunna genomföras.

Enligt vårt direktiv ska kommittén bland annat överväga om och hur de regionala planeringsinstrumenten bör stärkas i förhållande till den kommunala planläggningen. Det gäller särskilt om de nuvarande regionala planeringsinstrumenten visar sig ha otillräcklig effekt på den kommunala planläggningen utifrån bostadsförsörjningsbehovet och behovet av en långsiktigt hållbar utveckling. Med det sagt består vår övergripande problembild av hur planeringsförutsättningarna ser ut med avseende på bostadsförsörjningsbehovet och kraven på en hållbar utveckling och om det behövs några förändringar i de fem planeringssystem som kommittén ska se över.

Våra studier och utvärderingar

Samordning och samverkan inom fysisk planering och planering för bostadsförsörjning

Vår kartläggning av samordning och samverkan mellan kommunal och regional nivå pekar på att ökad rörlighet över lokala administrativa gränser kräver större insatser på regional nivå i bostadsplaneringsfrågor. Påverkan från de regionala programmen på kommunernas översiktsplanering är i dag relativt liten. Det kan bland annat bero på att det saknas uppdrag för regionala utvecklingsansvariga organisationer i frågor som rör bostadsförsörjningen i regionen. I

analysen framkommer också en varierad men generellt sett låg samverkan kring frågor om bostadsförsörjning mellan lokal och regional nivå. Även detta kan sannolikt förklaras av en otydlig roll i frågan för regionala organisationer. Störst upplevs behoven av samverkan kring regional bostadsplanering i storstadsregionerna.

Seminarier som vi har arrangerat med företrädare för grupper på kommunal och regional nivå som berörs av planeringen för bostadsförsörjningsfrågor, översiktsplanering, regional utvecklingsplanering samt transportinfrastruktur- och kollektivtrafikfrågor bekräftar den bild som framträder i nämnda kartläggning. Bostadsförsörjningsfrågorna är i liten utsträckning samordnade med övrig planering. Planerarna ser inte att de är särskilt involverade i andra processer än sina egna, även om det finns exempel på utvecklad samverkan. Skillnader i språk och kultur är sannolikt en av flera orsaker till svag samverkan mellan planeringssystemen.

Samtliga aktörer ser samverkan som en absolut förutsättning för en effektiv bostadsförsörjning och hållbar utveckling. Det finns starka argument för tvingande system för att få kraft att genomföra planeringen, men det finns lika starka argument för frivilliga system för att uppnå legitimitet. Utmaningen är att forma ett flexibelt och funktionellt system, som fungerar i alla delar av landet för de olika behov och förutsättningar som råder.

En enkät till cheferna för samhällsbyggnadsfrågor i landets kommuner visar att samverkan mellan kommuner kring fysisk planering är betydligt mer förekommande än samverkan kring planering för bostadsförsörjning. Mer samverkan mellan kommuner genererar ökad upplevd nytta, primärt kring förbättrad översiktsplanering. Kommunerna uppfattar att de har tillräckliga kunskaper och kompetens för att planera men saknar tillräckliga resurser. De ser endast i begränsad utsträckning att planering kan bidra till lösa bostadsförsörjningsfrågan.

Regionplaneringen i Stockholms- och Göteborgsområdet

Ett av våra uppdrag har varit att utvärdera regionplaneringen i Stockholms- och Göteborgsområdet. Dagens regionplanering regleras i två lagstiftningar. Det finns en särskild lag om planering för de 26 kommunerna i Stockholms län, som anger att regionplanering där

är obligatorisk och ska bedrivas av landstinget. För Sveriges övriga kommuner är regionplaneringen frivillig och ska bedrivas av ett utsett regionplaneförbund. Dessa regler återfinns i 7 kap. PBL. Utgångspunkten är där att kommunerna ska samverka på eget initiativ, utan lagreglering och statlig medverkan. Avsikten är att erbjuda ett system för planering som ett fastare alternativ till ett informellt samarbete. Den enda regionplanering som äger rum enligt 7 kap. PBL avser 13 kommuner i Göteborgsområdet med Göteborgsregionens kommunalförbund som regionplaneorgan.

Vår utvärdering har syftat till att besvara två frågor.

1. Är reglerna om regionplanering ett stöd för mellankommunal samordning?

Erfarenheterna från Stockholms- och Göteborgsområdet visar att det upplevs som positivt att det finns en aktör som arbetar med mellankommunala och regionala frågor inom fysisk planering. Därigenom skapas legitimitet för att diskutera dessa frågor och det kommunala arbetet underlättas genom de underlag och analyser som regionplaneorganet tar fram. En annan fördel anses vara att det inte behövs ett nytt regionalt organ varje gång ett regionalt problem uppkommer.

Möjligheten att upprätta en plan är även den en fördel med regelverket, eftersom det har skett för både Stockholms- och Göteborgsområdet. Strukturbilden för Göteborgsregionen kan sägas utgöra en regionplan, eftersom den omfattar huvuddragen av mark- och vattenanvändningen i regionen. Samtidigt utgör den formellt sett inte en regionplan enligt 7 kap. PBL, eftersom den inte har tagits fram med stöd av förfarandereglerna.

Erfarenheterna visar att planerna fyller en funktion som gemensamma plattformar, viljeinriktningar och utgångspunkter, vilket talar för att planerna utgör ett stöd för mellankommunal samverkan. Samarbetet konkretiseras och ger en dokumentation av hur det är tänkt att regionen ska utvecklas. Däremot anses genomförandet av planerna vara oreglerat. Svagheter med planeringen har i båda fallen angetts vara genomförandet.

Mot bakgrund av att erfarenheterna från regionplanering är övervägande positiva, kan förekomsten av regelverken anses vara ett stöd för mellankommunal samordning. Samtidigt bedrivs mellankommunal samverkan även i andra former än regionplanering enligt

7 kap. PBL. Med hänsyn till att det i dag endast bedrivs regionplanering enligt PBL i ett område, kan bestämmelserna inte anses ha bidragit till denna typ av mellankommunal samordning.

2. *Har reglerna om regionplanering ökat möjligheten till samordning av fysisk planering på regional nivå samt mellan regional och lokal nivå?*

Regionplaneringen i Stockholms- och Göteborgsområdet har olika förutsättningar och bedrivs på olika sätt. Det går inte att säga att något av sätten är bättre eller sämre för att främja mellankommunal samverkan av fysisk planering. Erfarenheterna är i stort sett desamma, både ur positiv och ur negativ synvinkel. Planeringen är förankrad bland de deltagande kommunerna på båda håll. Planeringen i Stockholmsområdet bedrivs av ett organ som arbetar på regional nivå, medan processen med rådslag i Göteborgsområdet tycks skapa bättre förutsättningar för förankring än förfarandereglerna i 7 kap. PBL.

Regionplaneringen i Stockholmsområdet har bidragit till flera samarbeten, dels för att synliggöra vissa kommuner i regionplaneringen, dels för att regionplaneringen pekar ut kommungemensamma frågor. Små kommuner tycks dessutom vara mer positivt inställda till regionplanering än stora kommuner.

PBL-kommitténs utvärdering av regionplaneringen i Stockholms län 2005 fann att den mellankommunala samordningen hade ökat. Utredningar därefter visar att behoven av mellankommunal samverkan inom alla sektorer ökar och även att samverkan ökar. I de utredningar som har behandlat frågan om regionplanering har bedömningen alltid landat i att någon form av regionplanering behövs och är önskvärd, om än i varierad grad. Frågorna om vem och vilka som ska bedriva den, om den ska vara frivillig eller obligatorisk, vilket territorium den ska omfatta och hur relationen mellan stat och kommun ska se ut har dock besvarats på olika sätt.

Reglerna om regionplanering har även ökat möjligheterna till samordning mellan regional och lokal nivå. Genom regelverken har det bildats ett regionalt organ och ett forum för att föra dialog om de gemensamma frågorna på regional nivå. Sådana frågor är exempelvis transportinfrastruktur och kollektivtrafik, som i dag planeras på regional nivå. Andra frågor som bebyggelseplanering och om-

rådesutveckling, som planeras på kommunal nivå, lyfts genom regionplaneringen till den regionala nivån.

Regelverken för de olika planeringslagen

Vi beskriver i betänkandet hur planering av mark- och vattenanvändning, transportinfrastruktur, kollektivtrafik, tillväxt och bostäder utgår från olika syften. Planeringen presenteras även i dokument som alla går under olika benämningar. Oavsett benämning är ingen av dem bindande för efterföljande beslut.

Tre av de fem planeringarna sker med länet som geografisk indelning. Såväl länsplanen för transportinfrastruktur som den regionala utvecklingsstrategin kan enligt reglerna omfatta fler än ett län, men någon sådan plan eller strategi har inte ännu tagits fram. Planering för bostadsförsörjning och mark- och vattenanvändning sker enbart på kommunal nivå. Regionplanering avser kommuner och omfattar allt ifrån samtliga kommuner i Stockholms län till att omfatta ett obestämt och obegränsat antal kommuner i andra län.

Samtliga berörda planeringar utom regionplanering enligt 7 kap. PBL är obligatoriska. Inget av regelverken innehåller några sanktioner för de fall ansvariga aktörer inte uppfyller reglernas krav. Beträffande kollektivtrafikplanering och riktlinjer för bostadsförsörjning finns styrmedel i form av möjligheter att meddela förelägganden.

Länsplaner för transportinfrastruktur omfattar tolv år, en regionplan gäller i åtta år, kollektivtrafikplanering ska ske regelbundet, riktlinjer för bostadsförsörjning ska upprättas varje mandatperiod, en översiktsplan ska aktualitetsprövas varje mandatperiod, och för de regionala utvecklingsstrategierna bestämmer ansvarig aktör den tidsperiod som de ska omfatta. Strategierna, programmen och planerna är till allra största del inte synkroniserade i tid. Länstransportplanerna är styrda av den nationella transportplanen.

Regelverken ställer heller inga krav på att samordning ska ske mellan olika planeringsformer. Om en regionplan upprättas, ska regionplaneorganet ta hänsyn till och samordna planen med relevanta nationella och regionala mål, planer och program. Länsplaner behöver inte samordnas med övrig planering. Samma sak gäller för trafikförsörjningsprogrammen. En utvecklingsstrategi ska binda

samma planeringsprocesser med betydelse för en hållbar regional utveckling och underlätta samverkan mellan länen.

Det regionala utvecklingsprogrammet ligger till grund för regionala strukturfondsprogram, territoriella program, regionala tillväxtprogram samt andra relevanta regionala program och insatser. Vad som avses med andra relevanta regionala program framgår inte och får då bedömas vara en möjlighet snarare än en skyldighet för de planerare som tar fram dessa andra program att förhålla sig till utvecklingsstrategin. I de flesta fall gör flera av länstransportplanerna och programmen för trafikförsörjning denna koppling till den regionala strategin. Exempelvis nämner programmen, planerna eller strategierna respektive sektors betydelse för utvecklingen som helhet och för sin sektors utveckling.

När det gäller länsplaner för transportinfrastruktur är inflytandet för den regionala aktören begränsat. Följden är att planeringen har svårt att bli integrerad med exempelvis kommunal eller annan regional planering, oavsett den regionala aktörens vilja eller förmåga. Inom systemet för transportinfrastruktur sker dock ett tydligt växelspel mellan den nationella, den regionala och den lokala nivån, som saknas i övrig planering.

Riktlinjer för bostadsförsörjning ska innehålla uppgifter om hur kommunen har tagit hänsyn till relevanta nationella och regionala mål, planer och program som är av betydelse för bostadsförsörjningen. Motsvarande styrning av regionala planer, program eller strategier för att ta hänsyn till kommunernas bostadsförsörjningsriktlinjer finns inte. I den mån bostadsfrågan nämns är det med begrepp som attraktiva boendemiljöer eller liknande.

Sektoriseringen i samhällsplaneringen kan i många fall vara nödvändig utifrån varje sektors specifika och höga krav på kunskap. Men när det saknas en sammankoppling mellan sektorernas olika planeringssystem, leder det till bristande effektivitet i planeringen och att avvägningar blir sämre.

Asymmetrin i hur fördelningen av ansvar och uppgifter är organiserad i länen innebär att det finns landsting, samverkansorgan och länsstyrelser som samtliga har samma ansvar och uppgifter. Förutsättningarna för att kunna ta detta ansvar ser olika ut. Relationerna mellan den regionala aktören och länets kommuner skiljer sig också åt i olika delar av landet. När till exempel den nya kollektivtrafiklagen infördes kunde landsting och kommuner välja

att organisera den nya länsvisa kollektivtrafikmyndigheten på tre olika sätt. Följdaktningen finns det en asymmetri även när det gäller ansvaret för kollektivtrafiken.

Länsstyrelsens verksamhet för fysisk planering och bostadsförsörjning

Verksamheterna för plan- och byggfrågor och bostadsförsörjning hanteras och organiseras olika för varje länsstyrelse. Antalet årsarbetskrafter för verksamheterna varierar. Länsstyrelsen ger kommunerna vägledning, råd och stöd. De lämnar yttranden, tillhandahåller planeringsunderlag som är relevanta för planering och samordnar statens intressen.

Alla de sex länsstyrelser som har ingått i vår kartläggning av länsstyrelsernas verksamhet anordnar regionala forum för samtal om fysisk planering, bostadsförsörjning och boende. Syftet med dessa forum är att skapa en gemensam kunskapsarena, att inspirera och nå ut med samlad information och att erbjuda möjligheter för deltagarna att bygga upp kontakter, nätverk och utveckla olika forum.

Stor vikt läggs även vid att samordna olika insatser och perspektiv inom myndigheten, framförallt i de insatser som riktas till kommunerna.

Länsstyrelsen pekar på ett antal brister och utmaningar för arbetet kring fysisk planering och bostadsförsörjning. Ett område är avsaknaden av statlig bostadspolitik, vilket för med sig att det är svårt att göra bedömningar som gynnar bostadsfrågan. Det leder till att bostadspolitiken utformas inom alla delar i systemet och dessa går inte i takt med varandra. Därutöver anser länsstyrelsen att floran av nationella mål, planer och program är alltför omfattande. Målen är motstridiga och det är svårt att få en överblick över statens prioriteringar från nationell nivå. Allt förefaller vara viktigt. Länsstyrelsen framför också att PBL förutsätter att länsstyrelsen är förutsägbar och ger samlade besked i tidiga skeden, det vill säga i sina granskningsyttranden till kommunernas översiktsplaner. För att kunna svara upp mot det har länsstyrelsen behov av att få ett bättre stöd från de nationella myndigheterna.

Vilka är problemen?

Vi konstaterar att morgondagens samhälle inte kommer att vara likt gårdagens. Synen på planering för framtida förändringar i samhället och planerarens roll förändras också kontinuerligt. Utvecklingen drivs i dag av andra faktorer än vad planeringen ibland förmår att se eller själv kan bidra med. Till det kommer att samhällsplanering sker inom ett område med en marknad för bostäder och bostadsbyggande som ser helt annorlunda ut i dag än för 20–30 år sedan. En rad samhällsförändringar påverkar det framtida bostadsförsörjningsbehovet och våra möjligheter att tillgodose kraven på hållbar utveckling.

Lika lite som planering kan styra utvecklingen kan en aktör ensam bedriva planering. Begrepp som flernivåstyrning används för att beskriva att samhällets styrningsmekanismer har ändrats till att mer handla om processer och nätverksbyggande. Tidigare hierarkisk styrning är i dag svår att tillämpa på ett mer komplext samhälle. Beslutsprocesserna liknas mer vid samverkansprocesser, där flera olika aktörer från politik till intresseorganisationer deltar. Handlingsprogram, strategier, mål och riktlinjer får ökat utrymme i förhållande till den formella reglering som tidigare har använts.

Det finns ingen given regional nivå för kommittén att utgå från. Den regionala nivån kan vara en funktionell nivå, exempelvis i form av ett mellankommunalt samarbete. Nivån kan också definieras utifrån en administrativ funktion och då utgå från länsgränserna. De planeringsslag som berörs av vårt uppdrag har också en otydlig ansvars- och uppgiftsfördelning på regional nivå.

Otydligheten består i en utbredd asymmetri när det gäller valet av ansvariga aktörer för det regionala tillväxtarbetet och länstransportplanerna. Det gäller också valet av kollektivtrafikansvarig myndighet. Därutöver finns det områden som har nära koppling till det regionala utvecklingsansvaret, där staten på regional nivå har ansvaret, som exempelvis energi- och klimatarbete och dricksvattenförsörjning.

Mängden planer, program och strategier inom olika sektorer, återkommande och blandade statliga intressen och en asymmetri av ansvarsfördelning på regional nivå bidrar inte till att underlätta en planering som sakligt sett är nog så svår. Samhällsplaneringen är i dag svåröverskådlig för inblandade aktörer, medborgare och före-

tag. För att kunna upprätthålla en funktionell planering ökar kraven på samordning, samråd och samverkan för samtliga inblandade.

Många aktörer och utredningar har under lång tid påtalat att dagens samhällsplanering inte är organiserad utifrån en systemsyn. Icke desto mindre försvårar den fortsatta bristen på helhetsyn – och en alltför stor tilltro till vad samordning och samråd kan åstadkomma – en planering för en långsiktigt hållbar utveckling i alla delar av landet.

Förändrade omvärldsfaktorer innebär att hänsyn bland annat måste tas till allt större geografiska planeringsområden. Behovet av planering på regional nivå uppkommer när samhällsutvecklingen kommer ifatt och växer ifrån gårdagens planering inom kommungränserna. Detsamma gäller utvecklingen mot ökade skillnader mellan administrativa och funktionella indelningar. Flera kommuner samarbetar i dag inom ett antal områden för att överbrygga skillnaden mellan de administrativa och de funktionella gränserna. Men de gör det främst i frågor som de är överens om. Med urbanisering och regionförstoring följer ökade skillnader mellan kommunernas administrativa gränser å ena sidan och hur människor uppfattar det geografiska området för sitt arbete, sina studier eller sin fritid å andra sidan.

I dagens system har ingen enskild aktör ansvar för att det råder bostadsbrist eller obalans mellan efterfrågan och utbud av bostäder i delar av landet. Kommunerna har ansvar för att planera för bostadsförsörjning och att planlägga mark- och vattenanvändning. Det innefattar dock inte att faktiskt bygga bostäder. Vår kartläggning visar att den kommunala planeringen för bostadsförsörjning i flera avseenden lever sitt eget liv, frikopplad från övrig kommunal och regional planering.

Befolkningsökningen i kommunerna uppkommer genom höga födelsetal och invandring. Migrations- och asylfrågor är i första hand ett statligt ansvar och det är svårt för kommunerna att planera för den bostadsefterfrågan som detta leder till. Detsamma gäller behovet av bostäder för andra hushållskategorier som studenter och i viss utsträckning soldater, där staten påverkar omfattningen av den inflyttning som sker. Kommunerna saknar många gånger både kunskap om och möjligheter att påverka planeringen för betydande delar av de hushåll som planeringen för bostadsförsörjning behöver omfatta.

Som en följd av att det inte finns någon aktör med ett samlat ansvar för planering av bostadsförsörjningen på nationell eller regional nivå, finns det heller inte någon som kan samordna eller få till stånd en planering för ökad bostadsförsörjning, när kommunerna inte själva ser något sådant behov. Enligt gällande bestämmelser kan visserligen regeringen genom planföreläggande tvinga kommunerna att planera för bostadsbyggande, men något sådant beslut har ännu inte fattats.

Kommunerna ska enligt bostadsförsörjningslagen upprätta riktlinjer för bostadsförsörjning, något som de flesta kommuner inte gör utan att detta leder till några påföljder. Kommuner som inte upprättar riktlinjer går miste om värdefulla insikter om bostadstillgången och bostadsbehovet i kommunen. Frånvaron av kommunala underlag försvårar även regionala och nationella analyser.

Ett skäl till varför många kommuner inte planerar för bostadsförsörjning är att de har en vikande befolkningsutveckling och ett minskat behov av bostäder. I en sådan situation kan dock planering vara minst lika viktig. Kommunernas brister i analys och riktlinjer för sin planering innebär att de är sämre rustade att hantera en förändring av bostadsbehovet. I områden med tillväxt kan antingen kommunernas fulla potential tas om hand på ett hållbart sätt eller så får planeringen ske ad hoc och helt i händerna på hur marknaden agerar eller inte agerar.

Vi kan notera att trots den utveckling som samhället går igenom, bedrivs delar av samhällsplaneringen – och då främst avseende fysisk planering – fortfarande på samma sätt som under mitten av 1980-talet. Planeringen sker fortfarande på lokal nivå och omfattar i flera avseenden icke funktionella områden. Fysisk planering i Sverige skiljer sig från många andra länder när det gäller avsaknaden av såväl nationell som regional planering.

Att kommunerna med sin planering är en viktig marknadsaktör är uppenbart i arbetet med detaljplaner och markanvisningar. Efter samtal med flera kommuner och andra aktörer får vi intrycket, trettio år senare, att den kommunala planeringen i många fall är tillbaka i en situation, där tjänstemannastyrd expertplanering får styra och där kommunala beslut kryper allt längre in i byggprocessen.

Kommunernas planering kan enligt vår uppfattning inte enbart handla om att ta fram planer eller riktlinjer. Kommunerna måste också planera utifrån de marknadsmässiga villkor som gäller och att

planeringen i sig påverkar marknadens agerande. Antalet färdiga detaljplaner som en kommun har är inte i första hand ett kvitto på hur väl kommunen sköter sitt ansvar att planera för bostadsförsörjning och för fysisk planering, om detaljplanerna inte sedan leder till fler bostäder. Snarare kan outnyttjade detaljplaner ibland vara ett tecken på att planerna inte svarar mot föreliggande behov eller att kommunen inte har planerat tillräckligt tillsammans med de byggherrar och företag som kan bygga bostäderna.

En annan fördröjande faktor är att utbyggnaden av nödvändig infrastruktur inte alltid är anpassad till byggprocessen. Om utbyggnaden försenas, dröjer också byggstarten. Företagen konkurrerar dessutom ofta med varandra med samma typ av bostäder och byggstarter fördröjs därför att byggherrar inte vill påbörja likartade projekt samtidigt. Företagens intresse för att bygga bostäder i mindre centrala områden är också svalt, trots att det kan finnas ett behov av bostäder i dessa områden.

Vi har i samtal med representanter för olika sektorer som berörs av vårt utredningsarbete fått skilda beskrivningar och förklaringar till varför det ser ut som det gör. Flera i byggbranschen pekar på kommunernas planläggning och kvalitén i den som grund för att de väljer eller inte väljer att bygga i en viss kommun. Kommunernas arbete och hur de samspelar med byggföretagen har därför betydelse för företagens agerande. I samtalen kommer det även fram att byggbranschen känner att de inte tillräckligt blir involverade i planeringsprocessen. Resultatet kan då bli att kommunerna planerar för områden där det saknas ett intresse från byggbranschen att utveckla.

För många kommuner råder numera andra förhållanden än för några år sedan. Överskott på bostäder har bytts till bristsituationer. Den omställningen ställer krav på såväl politiker som tjänstemän, bland annat när det gäller hur kommunerna ska agera på marknaden för att kunna tillgodose behovet av bostäder. Fysisk planering som vi har studerat utifrån planering för bostadsförsörjning och samordning med andra planeringsslag visar på brister i förutsägbarhet, tydlighet och samordning. Dessa faktorer är grundläggande för en öppen och väl fungerande bostadsmarknad. Kommunernas agerande är en del av förutsättningarna för en sådan marknad för bostäder.

Samhällsplanering är till sin natur en mångfacetterad och komplicerad verksamhet. I planeringen ligger att göra avvägningar

mellan att utveckla, bevara och utnyttja olika värden i samhället. Dagens samhällsplanering kännetecknas av ett växande antal intressen och ett stort antal aktörer som bevakar dessa intressen och som har vitt skilda förutsättningar att delta i planeringen. Staten saknar förmågan och i viss mån viljan att göra avvägningar mellan det 100-tal nationella mål som har upprättats av staten.

Under utredningsarbetet har det blivit alltmer tydligt att statens agerande i samhällsplaneringen generellt, och särskilt i fysisk planering, lämnar en del att önska avseende sammanhållning, effektivitet, tydlighet och strategiskt agerande. Vi har lyft fram problemen på bostadsmarknaden och att en del av problembilden är en svåröverskådlig samhällsplanering, särskilt avseende processer för fysisk planering. En bidragande orsak till detta tycks vara statens agerande. Det statliga agerandet gentemot kommuner kännetecknas av sektoriserings makt och därmed bristande helhetssyn, återkommande synpunkter i form av yttranden i olika skeden i planeringsprocessen med ibland motstidiga inriktningar, skillnader kring vad staten anser vara viktigt beroende på var i landet man befinner sig m.m.

Staten och statliga myndigheter samordnar sig inte i tillräcklig omfattning i sina dialoger med kommunerna. Kommunerna får på detta sätt för många budskap att förhålla sig till och för många intressen att avväga mot varandra. Vad och hur staten har tänkt om utvecklingen inom fysisk planering är därför svårt att veta. På regional nivå finns det få förutsättningar för staten att agera sammanhållet utan sektoriseringen kanaliseras via länsstyrelsen.

Länsstyrelserna har flera olika uppgifter, varav en är att lämna stöd och råd. Flera efterfrågar dock en stat som inte bara ger restriktioner utan som också förmedlar en viljeinriktning. Ett statligt perspektiv som är tydligt med vilka intressen staten har, samordnar statliga sektorsmyndigheter och gör avvägningar mellan nationella mål får i dag inte så stort utrymme.

Våra förslag

Vi anser att bostadsförsörjning och en hållbar utveckling i hela landet kan tillgodoses bättre med en regional fysisk planering. Vi ser inte i första hand behov av att lämna förslag inom planeringen

för bostadsförsörjning. Vårt utredningsarbete visar tydligt att bostadsförsörjning inte tillgodoses genom sin egen solitära sektorsvisa planering. Den kommunala planeringen för bostadsförsörjning bör i stället betraktas som en planering som följer och är beroende av, men som också behöver samspela med, andra planeringar. I detta samspel och beroende uppstår kravet på en regional planering som bland annat skapar förutsättningar för en lokal planering för bostadsförsörjning. Vi har därför valt att utforma den regionala planeringen som en fysisk regional planering och att ställa ökade krav på samordning mellan den planeringen och regional planering för transportinfrastruktur, tillväxt och kollektivtrafik samt kommunernas planering för bostadsförsörjning.

Mot bakgrund av vårt utredningsarbete drar vi följande slutsatser. Kraven på bostadsförsörjning och hållbar utveckling kan bättre tillgodoses genom ökad samordning mellan berörda planeringsslag och mellan kommunal, regional och nationell nivå. Bättre samordning mellan olika planeringsslag bör kunna leda till en mer långsiktig och effektiv samhällsplanering, vilket kan bidra till bättre bostadsförsörjning och en hållbar utveckling.

Regional fysisk planering kan vidare bidra till att kraven på bostadsförsörjning och hållbar utveckling bättre tillgodoses genom att synliggöra, förändra och utveckla den fysiska miljön och dess strukturella förutsättningar. Skälet för en regional nivå för detta ändamål är att den placerar in den fysiska miljön inklusive bebyggelsen i ett större geografisk sammanhang än vad varje enskild kommun kan göra.

En annan slutsats är att fysisk planering i ökad utsträckning påverkar en regions utveckling och därför har betydelse för fler än bara enskilda kommuner. Fysisk planering kan vara ett av flera verktyg som den regionala nivån behöver för att kunna utvecklas på ett hållbart sätt. Till detta kommer att flera av de planeringsslag som bedöms ha en positiv effekt på bostadsförsörjningen bedrivs på regional nivå, exempelvis kollektivtrafik. Med en regional fysisk planering som samverkar med andra planeringsslag ökar därmed förutsägbarheten för de byggherrar och byggföretag som ska förverkliga den kommunala planeringen för bostadsförsörjning.

Den regionala fysiska planeringen bör syfta till att övergripande skapa långsiktiga förutsättningar för en socialt, miljömässigt och ekonomiskt hållbar utveckling. Planeringen ska avse frågor av

mellankommunal och regional betydelse för den fysiska miljön. Bestämmelser om regional fysisk planering ska regleras i en ny lag om regional fysisk planering, 7 kap. PBL och lagen (1987:147) om regionplanering för kommunerna i Stockholms län ska upphöra att gälla. Den planering vi föreslår ska underlätta den kommunala översiktsplaneringen och planeringen för bostadsförsörjning genom att bidra till underlag och regionala bedömningar och avvägningar mellan olika nationella och regionala intressen.

Vi föreslår att regional fysisk planering ska vara ett uppdrag i hela landet och ha länet som indelningsgrund. Den aktör som har det regionala utvecklingsansvaret i varje län ska inom sitt län ha i uppgift att bedriva regional fysisk planering. I län där länsstyrelsen fortfarande har det regionala utvecklingsansvaret, ska landstinget i stället ha den uppgiften.

Den ansvarige aktören ska ha i uppgift att

1. utreda regionala och mellankommunala frågor av betydelse för länets fysiska miljö,
2. upprätta, anta och aktualitetspröva ett regionalt fysiskt program för länet, som ska avse regionala och mellankommunala frågor av betydelse för länets fysiska miljö,
3. föra dialog med berörda parter som förhandlar om medfinansiering i bostadsbyggande och infrastrukturprojekt,
4. lämna underlag om sådana frågor som rör regionala och mellankommunala frågor av betydelse för länets fysiska miljö till länsstyrelsen, motsvarande aktörer i berörda län, de kommuner, regionala kollektivtrafikmyndigheter och andra myndigheter som berörs,
5. yttra sig enligt 3 kap. 15 § PBL över förslag till översiktsplaner inom länet under tiden de är utställda,
6. verka för insatser som kan bidra till att det långsiktiga behovet av bostäder kan tillgodoses, och
7. verka för insatser som kan bidra till att minska länets klimatpåverkan.

Programmet för regional fysisk planering ska vara vägledande för översiktsplaner, detaljplaner och områdesbestämmelser. Programmet ska inte vara bindande. Om en översiktsplan avviker från det regionala fysiska programmet för länet, ska det anges på vilket sätt den gör det och skälen för avvikelsen.

Av programmet ska bland annat framgå hur hänsyn har tagits till riksintressen enligt 3 och 4 kap. miljöbalken (MB) samt hur hänsyn har tagits till och hur programmet har samordnats med planeringen för transportinfrastruktur, regional tillväxt, kollektivtrafik och kommunernas bostadsförsörjning samt nationella och andra regionala och kommunala mål, planer och program av betydelse för en hållbar utveckling i länet.

Regeringen får meddela föreskrifter om utformningen i övrigt av ett program.

Vi förslår vidare att motsvarande aktör i andra berörda län, de kommuner och regionala kollektivtrafikmyndigheter som berörs, länsstyrelsen och andra myndigheter ska lämna den ansvarige aktören det underlag och den information som behövs för planeringen och för att upprätta ett regionalt fysiskt program.

Den ansvarige aktören ska varje mandatperiod pröva om programmet är aktuellt i förhållande till de krav på vad som ska framgå av programmet.

När ett regionalt fysiskt program upprättas eller ändras ska den ansvarige aktören samråda med motsvarande aktörer, kommuner och regionala kollektivtrafikmyndigheter som berörs samt länsstyrelsen och andra berörda statliga myndigheter. Under samrådet ska länsstyrelsen ta till vara och samordna statens intressen, verka för att riksintressen tillgodoses och att miljökvalitetsnormer följs samt tillhandahålla underlag för den ansvarige aktören för regionalt fysisk planering. Länsstyrelsen ska även så långt det är möjligt bidra till att avvägningar görs mellan allmänna intressen enligt 2 kap. PBL, riksintressen enligt 3 och 4 kap. MB och övriga relevanta nationella intressen.

Efter samrådet om ett regionalt fysiskt program och innan det antas, ska länsstyrelsen avge ett granskningsyttrande över programmet. Av yttrandet ska det framgå om programmet inte tillgodoser ett allmänt intresse enligt 2 kap. PBL eller ett berört riksintresse enligt 3 eller 4 kap. MB och om en miljökvalitetsnorm enligt 5 kap.

MB inte följs. Granskningsyttrandet ska utgöra en del av det regionala fysiska programmet.

Om ett beslut av länsstyrelsen eller någon annan statlig myndighet avviker från vad som anges i länsstyrelsens granskningsyttrande över ett regionalt fysiskt program, ska det av beslutet framgå på vilket sätt det i så fall gör det och skälen för avvikelsen.

Följande uppgifter för länsstyrelsen upphävs.

1. Att verka för att sådana frågor om användningen av mark- och vattenområden som angår två eller flera kommuner samordnas på ett lämpligt sätt vid samråd om förslag till översiktsplaner och detaljplaner enligt 3 kap. 10 § och 5 kap. 14 § PBL,
2. Att yttra sig i fråga om sådana frågor rörande användningen av mark- och vattenområden som angår två eller flera kommuner inte samordnas på ett lämpligt sätt vid granskning av förslag till översiktsplaner och detaljplaner enligt 3 kap. 16 § och 5 kap. 22 § PBL, samt
3. Att överpröva kommuners beslut, om beslutet kan antas innebära att frågor rörande användningen av mark- och vattenområden som angår två eller flera kommuner inte samordnas på ett lämpligt sätt enligt 11 kap. 10 § PBL.

Regeringen ska inte ha möjlighet att överpröva ett regionalt fysiskt program. Regeringens möjlighet att meddela planföreläggande för att samordna användningen av mark- och vattenområden som angår flera kommuner enligt 11 kap. 15 § 2 st. 2 PBL upphävs likaså.

Den aktör som är ansvarig för regional fysisk planering ska överta länsstyrelsens uppgift att lämna kommunerna i länet råd, information och underlag för deras planering av bostadsförsörjningen och ska uppmärksamma kommunerna på behovet av samordning mellan kommuner i frågor om bostadsförsörjning och verka för att sådan samordning kommer till stånd. Den aktören ska årligen också upprätta en rapport som ska innehålla en bostadsmarknadsanalys för länet.

Kommunerna ska lämna sina riktlinjer för bostadsförsörjning till den aktör som har ansvar för regional fysisk planering i länet. Riktlinjerna ska innehålla uppgifter om på vilket sätt kommunen har tagit hänsyn till och samordnat dessa med relevanta regionala fysiska program, länsplaner för transportinfrastruktur, strategier

för länets utveckling, trafikförsörjningsprogram och kommunala översiktsplaner.

Samordningen mellan sektorsvisa planeringar på regional nivå bör stärkas för en bättre och effektivare samhällsplanering och för att skapa förutsättningar för en bättre bostadsförsörjning och långsiktigt hållbar utveckling. De planer, strategier, program och riktlinjer som upprättas inom regional fysisk planering, för regionalt tillväxtarbete, transportinfrastruktur och kollektivtrafik samt kommunal översiktsplanering och planering för bostadsförsörjning ska beskriva hur hänsyn har tagits till och samordning har skett med annan planering.

Regeringen bör regelbundet och minst en gång under varje mandatperiod besluta om en nationell strategi för fysisk planering och bostadsförsörjning. En nationell strategi bör behandla frågor som har ett tydligt nationellt strategiskt värde och som syftar till en hållbar utveckling för hela landet. Strategin bör redovisas i en skrivelse till riksdagen.

Regeringen bör regelbundet även höra representanter för den regionala och kommunala nivån samt andra aktörer som regeringen anser är berörda av fysisk planering och bostadsförsörjningsfrågor i landet. Regeringen bör därför inrätta ett forum som får i uppdrag att behandla bostadsförsörjningsfrågor och fysisk planering utifrån ett framtidsperspektiv, att tillföra kunskap och att sätta frågan i ett internationellt sammanhang.

Vi föreslår att förslagen genomförs den 1 januari 2019.

Förslagets konsekvenser

Ambitionen för vårt arbete med en konsekvensanalys har varit att identifiera, kvantifiera och värdera de samhällsekonomiska konsekvenserna av främst förslaget till lag om regional fysisk planering och hur dessa konsekvenser påverkar berörda aktörer. I den mån det har varit möjligt har utgångspunkten varit att bedöma konsekvenserna på kvantitativa grunder. Förutsättningarna för detta har emellertid visat sig vara små.

Vilka konsekvenser som förslagen för med sig beror i stor utsträckning på hur berörda aktörer – kommunala och regionala politiker och tjänstemän – väljer att förhålla sig till och agera ut-

ifrån de nya institutionella förutsättningarna. Antalet varianter av effekterna av en regional fysisk planering kan därför bli lika många som antalet kommuner och län i landet. Berörda aktörers inställning till regional fysisk planering blir i sig viktig för att implementera och realisera nyttan med förslaget. Vi gör också bedömningen att en regional fysisk planering bör öka kunskapen om mellankommunala och regionala frågor hos samtliga berörda aktörer och bland annat bidra till att den kommunala översikts- och detaljplaneringen underlättas och kan bedrivas effektivare.

Vidare redovisar vi bristen på samordning mellan berörda regelverk. Vi pekar på att flera i sammanhanget betydelsefulla myndigheter, exempelvis Trafikverket, inte styrs mot eller följs upp gentemot mål för att tillgodose bostadsförsörjning. Myndighetsstyrningen bör ingå som ett medel för att tillgodose bostadsförsörjning.

Problembilden kring bostadsförsörjningssituationen ingår i sig som en del i ett större samhällelig problem, där bristen på bostäder är negativt för individen. Den är också negativ för förutsättningarna för hållbar utveckling och tillväxt i allmänhet och för rörligheten på arbetsmarknaden i synnerhet.

Det finns flera bakomliggande orsaker till situationen. För vår konsekvensutredning är två ingångsvärden särskilt relevanta. För det första skiljer sig problembilden och dess utmaningar åt mellan olika delar av landet och för olika typer av kommuner. För det andra hänger de specifika problem och utmaningar som går att identifiera för respektive lokala bostadsmarknad intimt samman med varandra.

Konsekvensanalysen är strukturerad utifrån de fyra huvudsakliga konsekvenser som den regionala fysiska planeringen förväntas medföra.

1. En mer strategisk och strukturbildande regional fysisk planering och planering för bostadsförsörjning genom att regionala aktörer och kommuner i större utsträckning utgår från regionala och mellankommunala mönster och kommunala förutsättningar kring fysisk planering samt planering för bostadsförsörjning, transportinfrastruktur och kollektivtrafik.
2. En mer strategisk och strukturbildande planering för transportinfrastruktur och kollektivtrafik genom att staten, regionala

aktörer och kommuner tar större hänsyn till varandra, till mellan-kommunala mönster och till förutsättningar kring fysisk planering och planering för bostadsförsörjning.

3. En mer strategisk och strukturbildande regional och lokal tillväxt- och utvecklingsplanering genom att regionala aktörer och kommuner tar större hänsyn till fysiska strukturer.
4. Mer förutsägbara och långsiktiga geografiska förutsättningar för exploatering och byggande för marknadens aktörer.

När det gäller konsekvenser för berörda aktörer bedöms en viss ökning av kommunernas arbetsbörda för planering. Effekterna för staten består av minskad arbetsbörda för länsstyrelserna. För landsting och kommunala samverkansorgan skulle vårt förslag innebära ett behov av ett tillskott på ett 50-tal årsarbetskrafter och en ökning av planeringskostnaderna med drygt 50 miljoner kronor. Förslaget bedöms inte få några direkta konsekvenser för företag.

Enligt vårt direktiv ska vi särskilt belysa om och i så fall på vilket sätt våra förslag påverkar det kommunala självstyret. Den kommunala självstyrelsen gäller för all verksamhet inom kommuner och landsting. Våra förslag påverkar de berörda landstingen och samverkansorganen på så sätt att de får nya obligatoriska uppgifter. När det gäller kommunerna påverkas de av att de omfattas av en regional fysisk planering.

Vi föreslår att länsstyrelsens uppgift att verka för och granska att samordning av mellankommunala frågor sker vid översikts- och detaljplanering avskaffas. Länsstyrelsens möjligheter att påverka innehållet i planeringen inskränks därmed. Vi föreslår även att länsstyrelsen inte längre ska ha möjlighet att överpröva detaljplaner på grund av att frågor som angår flera kommuner inte har samordnats på ett lämpligt sätt. Det inskränker statens möjligheter att upphäva detaljplaner som kommunerna har antagit.



Svar på remiss: Förslag till funktionellt prioriterat vägnät (KS/2015:519)

Beslut

1. Kommunstyrelsen överlämnar kommunledningsförvaltningens skrivelse 2015-09-11 tillsammans med Södertörnskommunernas gemensamma skrivelse till Trafikverket som kommunens yttrande över Förslag till funktionellt prioriterat vägnät.

Sammanfattning

Trafikverket har tagit fram ett förslag till Funktionellt prioriterat vägnät för Stockholmsregionen, det vill säga vilka vägar som är viktigast för nationell och regional tillgänglighet.

Södertörnskommunerna har i ett gemensamt yttrande lyft fram synpunkter på att statens infrastruktur måste vara med och skapa förutsättningar för bostadsbyggande och näringslivsutveckling på Södertörn. Kommunerna ställer sig positiva till att Trafikverket tar fram ett samlat funktionellt prioriterat vägnät för tillgänglighet. Det är viktigt att även vägar som är under utbyggnad redovisas i det funktionellt prioriterade vägnätet. Det gäller Förbifart Stockholm, Tvärförbindelse Södertörn och del av väg 226. Hänsyn måste också tas till de viktigaste utpekade kollektivtrafiksatsningarna som framgår av landstingets stamnätsplan. De regionala cykelplanerna behöver också bli integrerade i arbetet med det funktionellt prioriterade vägnätet.

Klimat- och planeringsberedningen har behandlat ärendet 2015-09-16, § 34.

**§ 34****Svar på remiss "Funktionellt prioriterat vägnät"
(KS/2015:519)****Klimat- och planeringsberedningens förslag till kommunstyrelsen**

Kommunstyrelsen överlämnar kommunledningsförvaltningens skrivelse 2015-09-11 tillsammans med Södertörnskommunernas gemensamma skrivelse till Trafikverket som kommunens yttrande över Förslag till funktionellt prioriterat vägnät.

Sammanfattning

Trafikverket har tagit fram ett förslag till Funktionellt prioriterat vägnät för Stockholmsregionen, det vill säga vilka vägar som är viktigast för nationell och regional tillgänglighet.

Södertörnskommunerna har i ett gemensamt yttrande lyft fram synpunkter på att statens infrastruktur måste vara med och skapa förutsättningar för bostadsbyggande och näringslivsutveckling på Södertörn. Kommunerna ställer sig positiva till att Trafikverket tar fram ett samlat funktionellt prioriterat vägnät för tillgänglighet. Det är viktigt att även vägar som är under utbyggnad redovisas i det funktionellt prioriterade vägnätet. Det gäller Förbifart Stockholm, Tvärförbindelse Södertörn och del av väg 226. Hänsyn måste också tas till de viktigaste utpekade kollektivtrafiksatsningarna som framgår av landstingets stornätsplan. De regionala cykelplanerna behöver också bli integrerade i arbetet med det funktionellt prioriterade vägnätet.



2015-09-11

Dnr KS/2015:519

Referens
Lars OlsonMottagare
Kommunstyrelsen

Remiss - Funktionellt prioriterat vägnät

Förslag till beslut

Kommunstyrelsen överlämnar kommunledningsförvaltningens skrivelse 2015-09-11 tillsammans med Södertörnskommunernas gemensamma skrivelse till Trafikverket som kommunens yttrande över Förslag till funktionellt prioriterat vägnät.

Sammanfattning

Trafikverket har tagit fram ett förslag till Funktionellt prioriterat vägnät för Stockholmsregionen, det vill säga vilka vägar som är viktigast för nationell och regional tillgänglighet.

Södertörnskommunerna har i ett gemensamt yttrande lyft fram synpunkter på att statens infrastruktur måste vara med och skapa förutsättningar för bostadsbyggande och näringslivsutveckling på Södertörn. Kommunerna ställer sig positiva till att Trafikverket tar fram ett samlat funktionellt prioriterat vägnät för tillgänglighet. Det är viktigt att även vägar som är under utbyggnad redovisas i det funktionellt prioriterade vägnätet. Det gäller Förbifart Stockholm, Tvärförbindelse Södertörn och del av väg 226. Hänsyn måste också tas till de viktigaste utpekade kollektivtrafiksatsningarna som framgår av landstingets stomnätsplan. De regionala cykelplanerna behöver också bli integrerade i arbetet med det funktionellt prioriterade vägnätet.

Mattias Jansson
KommundirektörLars Olson
Planeringschef

Expedieras till
Trafikverket

Södertörnskommunernas yttrande över Funktionellt prioriterat vägnät

Trafikverket har tagit initiativ till att peka ut vilka vägar som är viktigast för nationell och regional tillgänglighet. Detta vägnät kallas för funktionellt prioriterat vägnät. Rapporten beskriver vad ett funktionellt prioriterat vägnät är, vad det omfattar och hur det kan användas i olika planeringssituationer. På karta redovisas förslag till utpekade funktionellt prioriterade statliga vägnät i Stockholmsregionen.

Södertörnskommunerna har höga ambitioner

Södertörn: en halv miljon människor och fyra regionala stadskärnor

Södertörnskommunerna med drygt 450 000 invånare är viktiga aktörer i förverkligandet av Stockholmsregionens utvecklingsplan, RUFS 2010. Södertörnskommunerna arbetar för att skapa nya, attraktiva stadsmiljöer där fyra regionala stadskärnor, Flemingsberg, Kungens kurva-Skärholmen, Haninge och Södertälje, bidrar till att stärka och utveckla södra Stockholmsregionen. Södertörns befolkningsutveckling är kraftig. Om Södertörn vore ett eget län skulle vi vara det fjärde största länet i Sverige och även ha haft den fjärde största befolknings-tillväxten 2014.

Södertörn satsar på ökad tillväxt

Vi har i enlighet med RUFS 2010 viktiga näringslivssatsningar framför oss och en stor del av kommande bostadsexploateringar kan ske genom förtätning i goda kollektivtrafiklägen. Kommer prioriterade infrastruktursatsningar på plats ligger vårt åtagande fast att skapa förutsättningar för 65 000 bostäder och 110 000 arbetstillfällen fram till år 2030. Utgången av den pågående Sverigeförhandlingen kan innebära en ytterligare ökning av bostäder och arbetstillfällen på Södertörn.

Vår vision, våra mål och våra strategier avspeglas i RUFS 2010

Infrastruktur och trafik har inget egenvärde utan är medel för att uppnå övergripande visioner och mål för samhällets utveckling. Vår vision, våra mål och våra strategier för hur Stockholmsregionen inklusive Södertörn ska utvecklas avspeglas i RUFS 2010. Södertörnskommunerna planerar i enlighet med RUFS 2010 för en utbyggnad av de fyra regionala stadskärnorna med fler arbetsplatser, fler bostäder och förbättrade möjligheter till utbildning - vilket i sin tur möjliggör en avlastning av Stockholms innerstad. Nya målpunkter och tvärförbindelser skapar även ett robustare system som bättre tål störningar.

Södertörnskommunernas synpunkter på Funktionellt prioriterade vägnät

För att Södertörnskommunerna ska kunna växa i enlighet med RUFS 2010 måste också den statliga infrastrukturen följa med för god tillgänglighet

Södertörnskommunerna har sedan länge dragit de principiella slutsatser som är relevanta även för frågan om funktionellt prioriterade vägar. Det är slutsatser som också ligger till grund för utvecklingen av regionens transportinfrastruktur i RUFS 2010.

- För att Södertörnskommunerna ska kunna växa i enlighet med RUFS 2010 måste också infrastrukturen följa med.
- Brister i transportsystemet begränsar möjligheterna att bygga nya bostäder och verksamheter. Detta begränsar i sin tur tillväxten i vår regiondel och leder därmed till svårigheter för Stockholmsregionen att nå sina utvecklingsmål (RUFS 2010).
- I nuläget är tillgängligheten till och mellan de regionala stadskärnorna Kungens kurva – Skärholmen, Flemingsberg, Haninge centrum och Södertälje otillräcklig, vilket gör att deras möjligheter att utvecklas som attraktiva alternativ till centrala Stockholm inte är så goda om de annars skulle vara.
- Kommunikationerna mellan de tre stora kommunikationsstråken i södra Stockholmsregionen är bristfälliga för gång-, cykel- och kollektivtrafik, gods och personbilar. Vagnätet är hårt belastat och trafiksäkerheten är låg.
- På Södertörn finns viktiga målpunkter för godstrafiken. Genom utbyggnaden av den nya storhamnen i Norvik och oljehamnen i Södertälje kommer godsflödena att öka ytterligare. Utvecklingen av industriområdet Stockholm syd (Almnäs i Södertälje och Mörby i Nykvarn) medför också ökade godsflöden.

Generella synpunkter

Södertörnskommunerna anser att det är bra att Trafikverket tar fram ett samlat funktionellt prioriterat vagnät för tillgänglighet. För att materialet ska bli användbart för alla parter behöver avgränsningar och begrepp vara tydliga. I förslaget är det inte helt klart vad begreppet tillgänglighet inbegriper. Bland annat nämns i remissen bärighetsvagnätet, turismvagnätet och prioriterade vagnätet för personer med funktionsnedsättning.

Parallellt med denna remiss har kommunerna i Stockholmsregionen även Framkomlighetsprogram för Storstockholm på remiss. Dessa båda underlag behandlar delvis samma frågor men utifrån det statliga och kommunala vagnätet (Framkomlighetsprogrammet) respektive enbart de statliga vägarna (Funktionellt prioriterat vagnät). Begreppen som används är olika vilket behöver förklaras tydligare vad som avses med tillgänglighet respektive framkomlighet. Det är angeläget att det klargörs hur de olika materialerna ska användas och hur de är avgränsade i förhållande till varandra.

Södertörnskommunerna är också frågande inför hur det funktionellt prioriterade vagnätet kopplar till nationella och regionala transportplaner liksom RUFS 2010. Det behöver tydliggöras hur dessa hänger ihop och hur ändringar ska hanteras.

Synpunkterna nedan följer Trafikverkets önskemål om struktur på remissvaren.

Synpunkter på utpekade vägar samt dess indelning i funktioner

I remissförslaget finns inte väg 257 med i det funktionellt prioriterade vagnätet. Väg 257 utgör idag en tvärförbindelse mellan väg 73 i öst och E4 i väst. Södertörnskommunerna anser att väg 257 måste ingå i detta vagnät tills Tvärförbindelse Södertörn, väg 259, har byggts ut. Idag går tunga transporter på väg 257 som inte kan gå på väg 259 på grund av bärigheten av

Orlångsbron (BK2). Dessutom ingår väg 257 genom Västerhaninge och Tungelsta i rekommenderade vägar för transport av farligt gods, som sekundär transportled. Tills väg 259 är utbyggd bör väg 257 således fortsatt ingå i funktionellt prioriterat vägnät.

Södertörnskommunerna anser att även Flemingsberg ska knytas till det funktionellt prioriterade vägnätet. Flemingsberg är en viktig kommunikationsnod för Södertörn och regionala stadskärna. Flemingsberg utgör en viktig funktion för högre utbildning, näringsliv och hälso- och sjukvård. RUFSS 2010 pekar på behov av en kraftig utbyggnad av den högre utbildningen för att möta kommande behov och kompetenskrav. Flemingsberg har goda utvecklingsförutsättningar med universitet och högskola och fungerar som nav inom utbildning och forskning med upptagningsområde långt utanför regionens gränser.

Södertörnskommunerna anser att hänsyn måste tas till de viktigaste utpekade kollektivtrafiksatsningarna som framgår av landstingets (trafikförvaltningens) stomnätsplan.

Synpunkter på förhållningssättet

Södertörnskommunerna instämmer i Trafikverkets indelning av vägarna i funktioner för olika typer av transportbehov med syftet att bättre kunna tillgodose trafikanternas behov av att bevara eller höja tillgängligheten. Trafikverkets utgångspunkt är att ta fram ett sammanhängande, enhetligt och jämförbart utpekat vägnät för hela landet för att underlätta analyser och öka transparensen i kommande prioriteringar. Södertörnskommunerna anser att även vägar som är under utbyggnad bör ingå i det funktionellt prioriterade vägnätet. Det gäller Förbifart Stockholm, Tvärförbindelse Södertörn och del av väg 226 men det behöver då tydligt framgå vilka vägar som under tiden fyller funktionen (se ovan).

I exemplifieringen av funktionen ”vägar viktiga för långväga personresor” saknar Södertörnskommunerna flygplatser, hamnar och större stationer. Viktiga målpunkter finns nämnda men inte dessa centrala noder.

Södertörnskommunerna anser att det funktionellt prioriterade vägnätet även behöver pekas ut för gång- och cykeltrafik särskilt när de ansluter till viktiga noder. Det bör tydligt framgå hur de regionala cykelplanerna integreras i arbetet med det funktionellt prioriterade vägnätet. Där regionala cykelplaner finns framtagna bör dessa kartor redovisas för länet/regionen.

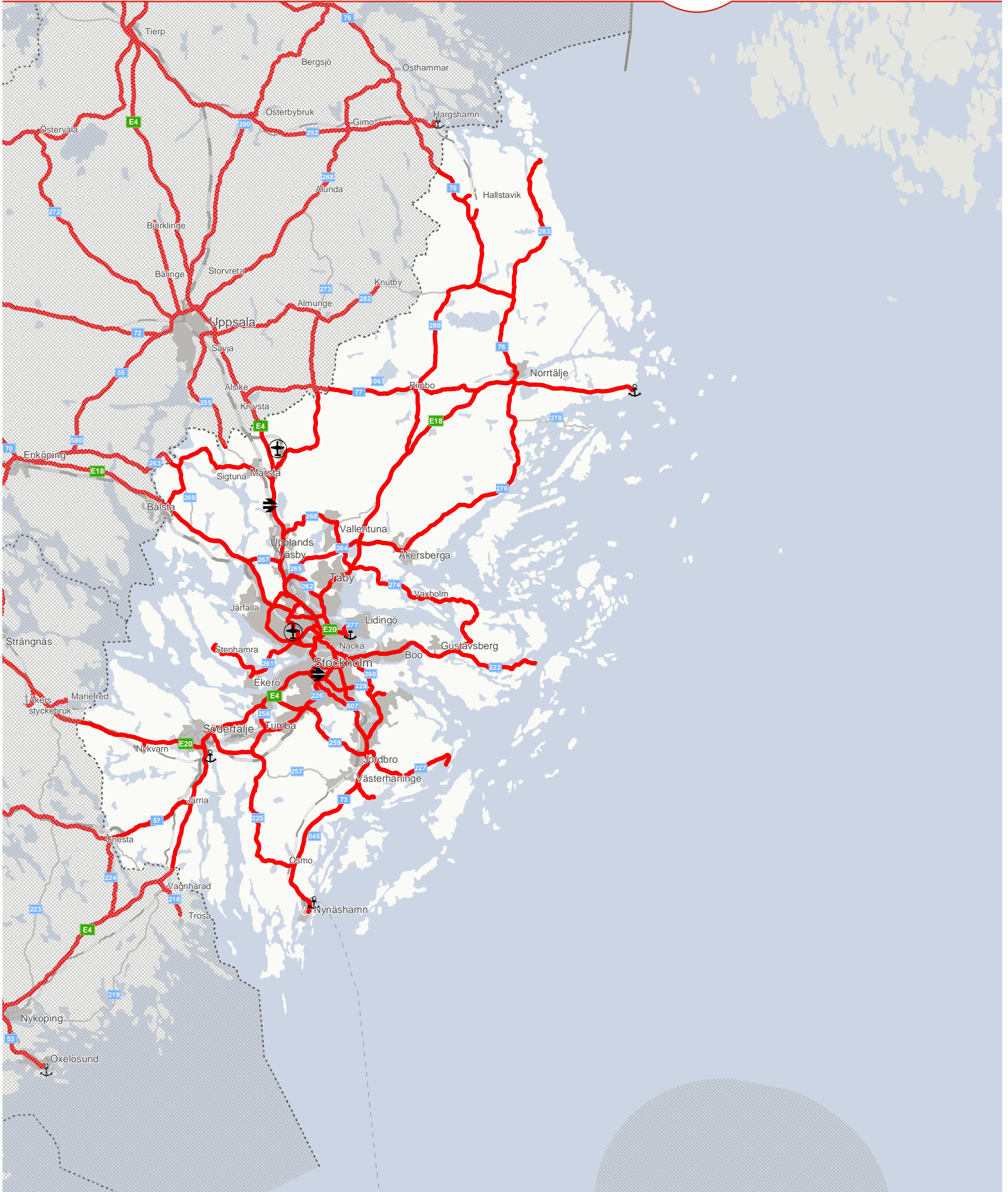

Funktionellt prioriterat vägnät

— Funktionellt prioriterat vägnät

Skikt

- 1, Nationellt och internationellt viktiga vägar
- 2, Regionalt viktiga vägar
- 3, Kompletterande regionalt viktiga vägar
- Ej statlig väg

Godstransporter

— Ej statlig väg

Långväga personresor

— Ej statlig väg

Dagliga personresor

— Ej statlig väg

Kollektivtrafik

— Ej statlig väg

✈ Flygplatser

⚓ Hamnar

➡ Kombiterminaler

— Färjeled

— Länsgrens



Svar på remiss: Framkomlighetsprogram för Storstockholm (KS/2015:518)

Beslut

1. Kommunstyrelsen överlämnar kommunledningsförvaltningens skrivelse 2015-09-11 tillsammans med Södertörnskommunernas gemensamma skrivelse till Trafikverket, som kommunens yttrande över ”Framkomlighetsprogram för Storstockholm”.

Sammanfattning

Trafikverket har tagit fram ett program för bättre framkomlighet över hela regionen med fyra övergripande förhållningssätt; Trafiken ska rulla, Effektiv användning, Sammanhållen region, Anpassa kapaciteten.

Södertörnskommunerna har i ett gemensamt yttrande lyft fram synpunkter på att statens infrastruktur måste vara med och skapa förutsättningar för bostadsbyggande och näringslivsutveckling på Södertörn. Kommunerna ställer sig i sak positiva till remissförslagets ambitioner om ett framkomligare och effektivare regionalt vägsystem, men programmet behöver på ett tydligare sätt visa hur en flerkärnig region kan utvecklas genom ett hållbart transportsystem med en utvecklad kollektivtrafik. Programmet kan inte enbart vara ett verktyg för effektivisering av den regionala vägtrafiken. Södertörnskommunerna anser också att vägar som är under utbyggnad bör ingå i det primära vägnätet, men att det också tydligt framgår vilka vägar som under tiden fyller funktionen. Södertörnskommunerna pekar bland annat på behovet av god framkomlighet på väg 226, sträckan Tumba - Tullinge - Flemingsberg – Huddinge – Rågsved.

Klimat- och planeringsberedningen har behandlat ärendet 2015-09-16, § 35.



§ 35

Svar på remiss "Framkomlighetsprogram för Storstockholm" (KS/2015:518)

Klimat- och planeringsberedningens förslag till kommunstyrelsen

Kommunstyrelsen överlämnar kommunledningsförvaltningens skrivelse 2014-09-11 tillsammans med Södertörnskommunernas gemensamma skrivelse till Trafikverket, som kommunens yttrande över "Framkomlighetsprogram för Storstockholm".

Sammanfattning

Trafikverket har tagit fram ett program för bättre framkomlighet över hela regionen med fyra övergripande förhållningssätt; Trafiken ska rulla, Effektiv användning, Sammanhållen region, Anpassa kapaciteten.

Södertörnskommunerna har i ett gemensamt yttrande lyft fram synpunkter på att statens infrastruktur måste vara med och skapa förutsättningar för bostadsbyggande och näringslivsutveckling på Södertörn. Kommunerna ställer sig i sak positiva till remissförslaget ambitioner om ett framkomligare och effektivare regionalt vägsystem, men programmet behöver på ett tydligare sätt visa hur en flerkärnig region kan utvecklas genom ett hållbart transportsystem med en utvecklad kollektivtrafik. Programmet kan inte enbart vara ett verktyg för effektivisering av den regionala vägtrafiken. Södertörnskommunerna anser också att vägar som är under utbyggnad bör ingå i det primära vägnätet, men att det också tydligt framgår vilka vägar som under tiden fyller funktionen. Södertörnskommunerna pekar bland annat på behovet av god framkomlighet på väg 226, sträckan Tumba - Tullinge - Flemingsberg – Huddinge – Rågsved.



2015-09-11

Dnr KS/2015:518

Referens
Lars OlsonMottagare
Kommunstyrelsen

Remiss - Framkomlighetsprogram för Storstockholm

Förslag till beslut

Kommunstyrelsen överlämnar kommunledningsförvaltningens skrivelse 2015-09-11 tillsammans med Södertörnskommunernas gemensamma skrivelse till Trafikverket, som kommunens yttrande över "Framkomlighetsprogram för Storstockholm".

Sammanfattning

Trafikverket har tagit fram ett program för bättre framkomlighet över hela regionen med fyra övergripande förhållningssätt; Trafiken ska rulla, Effektiv användning, Sammanhållen region, Anpassa kapaciteten.

Södertörnskommunerna har i ett gemensamt yttrande lyft fram synpunkter på att statens infrastruktur måste vara med och skapa förutsättningar för bostadsbyggande och näringslivsutveckling på Södertörn. Kommunerna ställer sig i sak positiva till remissförslaget om ett framkomligare och effektivare regionalt vägsystem, men programmet behöver på ett tydligare sätt visa hur en flerkärnig region kan utvecklas genom ett hållbart transportsystem med en utvecklad kollektivtrafik. Programmet kan inte enbart vara ett verktyg för effektivisering av den regionala vägtrafiken. Södertörnskommunerna anser också att vägar som är under utbyggnad bör ingå i det primära vägnätet, men att det också tydligt framgår vilka vägar som under tiden fyller funktionen. Södertörnskommunerna pekar bland annat på behovet av god framkomlighet på väg 226, sträckan Tumba - Tullinge - Flemingsberg - Huddinge - Rågsved.

Mattias Jansson
KommundirektörLars Olson
Planeringschef

Expedieras till
Trafikverket
Södertörnskommunerna

Södertörnskommunernas yttrande över Framkomlighetsprogram för Storstockholm

Trafikverket Region Stockholm vill med Framkomlighetsprogram för Storstockholm föra en dialog med regionala trafikaktörer, kommuner med flera om hur vi gemensamt kan arbeta för ett framkomligt och effektivt använt vägsystem i Storstockholm.

Framkomlighetsprogrammet redovisar vägtrafikens nuläge, utmaningar och möjligheter - med fokus på den trängseldrabbade rusningstrafiken. Trafikverkets frågeställningar handlar om vägtrafikens omfattning och fördelning av framkomligheten.

Trafikverket har tagit fram fyra övergripande förhållningssätt för bättre framkomlighet över hela regionen; *Trafiken ska rulla, Effektiv användning, Sammanhållen region, Anpassa kapaciteten.*

Södertörnskommunerna har höga ambitioner

Södertörn: en halv miljon människor och fyra regionala stadskärnor

Södertörnskommunerna med drygt 450 000 invånare är viktiga aktörer i förverkligandet av Stockholmsregionens utvecklingsplan, RUFS 2010. Södertörnskommunerna arbetar för att skapa nya, attraktiva stadsmiljöer där fyra regionala stadskärnor, Flemingsberg, Kungens kurva-Skärholmen, Haninge och Södertälje, bidrar till att stärka och utveckla södra Stockholmsregionen. Södertörns befolkningsutveckling är kraftig. Om Södertörn vore ett eget län skulle vi vara det fjärde största länet i Sverige och även ha haft den fjärde största befolknings-tillväxten 2014.

Södertörn satsar på ökad tillväxt

Vi har i enlighet med RUFS 2010 viktiga näringslivssatsningar framför oss och en stor del av kommande bostadsexploateringar kan ske genom förtätning i goda kollektivtrafiklägen. Kommer prioriterade infrastruktursatsningar på plats ligger vårt åtagande fast att skapa förutsättningar för 65 000 bostäder och 110 000 arbetstillfällen fram till år 2030. Utgången av den pågående Sverigeförhandlingen kan innebära en ytterligare ökning av bostäder och arbetstillfällen på Södertörn.

Vår vision, våra mål och våra strategier avspeglas i RUFS 2010

Infrastruktur och trafik har inget egenvärde utan är medel för att uppnå övergripande visioner och mål för samhällets utveckling. Vår vision, våra mål och våra strategier för hur Stockholmsregionen inklusive Södertörn ska utvecklas avspeglas i RUFS 2010. Södertörnskommunerna planerar i enlighet med RUFS 2010 för en utbyggnad av de fyra regionala stadskärnorna med fler arbetsplatser, fler bostäder och förbättrade möjligheter till utbildning - vilket i sin tur möjliggör en avlastning av Stockholms innerstad. Nya målpunkter och tvärförbindelser skapar även ett robustare system som bättre tål störningar.

Södertörnskommunernas synpunkter på Framkomlighetsprogram för Storstockholm

Södertörnskommunernas utveckling och tillväxt förutsätter en god framkomlighet i regionen

Södertörnskommunerna har sedan länge dragit principiella slutsatser som till stor del är relevanta i samband med framkomlighetsstudien.

- För att Södertörnskommunerna ska kunna växa i enlighet med RUFS 2010 måste också infrastrukturen följa med.
- Brister i transportsystemet begränsar möjligheterna att bygga nya bostäder och verksamheter. Detta begränsar i sin tur tillväxten i vår regiondel och leder därmed till svårigheter för Stockholmsregionen att nå sina utvecklingsmål (RUFS 2010).
- I nuläget är tillgängligheten till och mellan de regionala stadskärnorna Kungens kurva – Skärholmen, Flemingsberg, Haninge centrum och Södertälje otillräcklig, vilket gör att deras möjligheter att utvecklas som attraktiva alternativ till centrala Stockholm inte är så goda som de annars skulle kunna vara.
- Kommunikationerna mellan de tre stora kommunikationsstråken i södra Stockholmsregionen är bristfälliga för gång-, cykel- och kollektivtrafik, gods och personbilar. Vägnetet är hårt belastat och trafiksäkerheten är låg.
- På Södertörn finns viktiga målpunkter för godstrafiken. Genom utbyggnaden av den nya storhamnen i Norvik och hamnen i Södertälje kommer godsflödena att öka ytterligare. Utvecklingen av industriområdet Stockholm syd (Almnäs i Södertälje och Mörby i Nykvarn) medför också ökade godsflöden.

Synpunkterna nedan följer de frågeställningar som Trafikverket önskat få svar på.

Delar ni vår övergripande uppfattning om förutsättningarna för utveckling av vägtrafiken?

Södertörnskommunerna instämmer i Trafikverkets konstaterande att transportsystemet inom Stockholmsregionen är hårt belastat och i högtrafik delvis överbelastat. Det gäller både inom kollektivtrafiken, på infartsvägar, tvärförbindelser, korsningspunkter och i vägsystemet i regionkärnan. Den snabba tillväxten i regionen med 30 000 - 40 000 fler invånare per år, en funktionellt vidgad arbetsmarknad med ökande pendlingsströmmar och ett ökande behov för näringslivets transporter ställer krav på att vidmakthålla och effektivisera dagens transportsystem samtidigt med att systemet behöver byggas ut. Eftersom, vilket programmet anger, det inte är möjligt att tillgodose den totala efterfrågan på vägtransporter så måste tågans tillförlitlighet säkras och nya vägsatsningar utformas som prioriterar kollektivt resande.

Södertörnskommunerna ställer sig i sak positiva till remissförslagets ambition om att det behövs en samsyn om hur parterna i Stockholms län gemensamt bör arbeta för ett framkomligt och effektivt regionalt vägsystem. Framkomligheten i vägsystemet är avgörande för regionens utveckling med en växande befolkning.

Det är också bra med ett program som ger en inriktning för och samlar Trafikverkets kommande satsningar på det primära vägnätet. Södertörnskommunerna vill dock inte begränsa diskussionen om framkomlighet till det som något otydligt benämns det primära vägnätet och Storstockholm. Konsekvenserna för och effekterna på kommunerna längre ut i regionen av åtgärder centralt i regionen måste kunna bedömas i ett regionalt sammanhang. Parallellt med denna remiss har kommunerna i Stockholmsregionen även Funktionellt prioriterat vägnät på remiss. Dessa båda underlag behandlar delvis samma frågor men utifrån det statliga och kommunala vägnätet (Framkomlighetsprogrammet) respektive enbart de statliga vägarna (Funktionellt prioriterat vägnät). Begreppen som används är olika vilket behöver förklaras tydligare vad som avses. Det är angeläget att det klargörs hur de olika materialerna ska användas och hur de är avgränsade i förhållande till varandra.

Framkomlighetsprogrammets ambition att bidra till ökad framkomlighet är vällovlig. Södertörnskommunerna anser dock att det är oklart vad programmets relation till andra dokument är och vad det ytterligare tillför. Södertörnskommunerna anser att Framkomlighetsprogrammet tydligare behöver kopplas till RUF 2010 och andra regionala strategier och planer. Programmet behöver på ett tydligare sätt visa hur en flerkärnig region kan utvecklas och hur regioncentrum kan avlastas genom ett hållbart transportsystem med en utvecklad kollektivtrafik. Ett hållbart transportsystem är en förutsättning för att kunna åstadkomma ett ökat bostadsbyggande som både gynnar hela regionens utveckling och enskilda kommuner.

Vilka frågeställningar vill ni fördjupa i fortsatt dialog om framkomlighetsprogrammet med Trafikverket?

Framkomlighetsprogrammet måste enligt Södertörnskommunerna mot ovanstående bakgrund tydligare sättas in i ett större sammanhang med ett samlat regionalt utvecklingsperspektiv. Programmet kan inte enbart vara ett verktyg för effektivisering av den regionala vägtrafiken.

Förslagen till inriktningar i programmet för effektivare vägtrafik måste visa hur åtgärderna både samverkar med och påverkar det övriga transportsystemet. Regleringar av vägtrafiken behöver samordnas med utvecklingen av övriga delar av trafiksystemet. Det gäller främst utvecklingen av kollektivtrafiken och i synnerhet utbyggnaden av den spårburna delen av kollektivtrafiksystemet. Tågens tillförlitlighet måste säkras och nya vägsatsningar utformas för att premiera kollektivt resande.

Södertörnskommunerna anser också att det finns ett behov av att ta del av hur storstadsregionerna internationellt har hanterat olika frågor för att öka framkomligheten. För att nyttja den befintliga väginfrastrukturen optimalt är Södertörnskommunerna öppna för att testa lösningar som till exempel reversibla körfält där så är möjligt.

Är det något ni saknar eller något ni vill förändra i programmet?

Den 1 januari 2016 planeras trängselskatt införas på Essingeleden. Avgifterna beräknas bli så pass höga att betydande ändringar i resmönstret kan förväntas uppstå. Konsekvenserna måste belysas i Framkomlighetsprogrammet för att regionen ska kunna hantera situationen.

Det finns flera satsningar i regionen som kan komma att påverka resande- och godsströmmar. Den nya hamnen i Norvik är en sådan satsning som kommer att generera flera nya och viktiga transporter från Nynäshamn och norrut. Trots det ingår inte hela väg 73 som en del av programmet. Södertörnskommunerna anser att kopplingen till den regionala stadskärnan Flemingsberg också ska finnas med som en väsentlig nod i det primära vägnätet.

En effektivisering av trafiksystemet måste också ske genom förstärkta insatser för dubbelriktade reseflöden, som nu sker genom utbyggnad av Förbifart Stockholm och Tvärförbindelse Södertörn. Södertörnskommunerna anser att vägar som är under utbyggnad bör ingå i det primära vägnätet men att det också tydligt framgår vilka vägar som under tiden fyller funktionen.

Södertörnskommunerna anser att de vägar som används av stombussnätet ska ingå i det primära vägnätet. Frågan om framkomligheten för stombussarna på Södertörn är synnerligen aktuell. En stor flaskhals är infarten till Stockholm via Nynäsvägen. I princip är detta den enda vägen som länkar Tyresö, Haninge och Nynäshamn mot regioncentrum och det är väsentligt att bussresorna är snabba och pålitliga och inte hindras på vägen. Särskilt behöver trafikplats Gubbängen där Tyresövägen möter Nynäsvägen uppmärksammas. Innan påfartsregleringar blir aktuella här måste separata bussfiler med prioritering finnas på plats så att kollektivtrafiken (bussarna) från Tyresö, Haninge och Nynäshamn kan komma fram. Ytterligare en prioriterad sträcka för Södertörnskommunerna är behovet av god framkomlighet på väg 226 på sträckan Tumba - Tullinge - Flemingsberg – Huddinge centrum – Rågsved. Även tvärgående bussar på till exempelvis Glömstavägen har stort behov av bättre framkomlighet.

Södertörnskommunerna anser att programmet bör koncentreras till övergripande och principiella frågor. Programmet kan då bli ett tydligt underlag för fortsatta diskussioner mellan regionens aktörer för att uppnå en samsyn kring behov och åtgärder för framkomlighet. En väsentlig fråga för fortsatt diskussion är hur avvägningen mellan lokal och regional trafik ska göras för att systemet ska bidra till önskad samhällsutveckling. Det förutsätter ett fungerande samspel mellan olika väghållare, stat och kommuner.

Fler vill fram!

Framkomlighetsprogram för Stockholmsregionen

Vägsystemet i Stockholmsregionen är redan idag hårt belastat och 2030 kommer ytterligare en halv miljon människor bo, resa och leva på samma yta. Framkomlighetsprogrammet innehåller strategier och åtgärder för ett samhälle där alla kan ta sig fram.



EFFEKTIVA TRANSPORTER I SAMHÄLLSBYGGANDET

Gång-, cykel-, och kollektivtrafik har högsta prioritet när staden byggs ut. Smart planering begränsar trafik tillväxten så att fler kommer fram.

FRAMKOMLIGHET I FOKUS NÄR REGIONEN UTVECKLAS

Framkomligheten i fokus när regionen utvecklas. Framkomligheten på de regionala vägarna måste prioriteras när staden blir tätare och fler vill fram.

GOD FRAMKOMLIGHET PÅ DE REGIONALA STRÅKEN

Trafiken på de stora regionala vägarna ska inte stå stilla. Annars sprids trängseln även till de lokala näten och ingen kommer fram.

VARIERAD HASTIGHET FÖR MILJÖ OCH FLYT I TRAFIKEN

I rusningstrafik kan vi begränsa kölbildningen genom att tillfälligt sänka hastigheterna. Det kortare avståndet mellan fordonen ger plats åt fler, ett bättre flyt i trafiken och minskar halten av luftföroreningar.

TILLFÄLLIGA STÖRNINGAR

En olycka eller ett motorstopp ska snabbt tas om hand. Beredskapen hålls hög - trafiken ska flyta, om än med begränsad hastighet.

PLANERADE VÄGARBETEN...

... ska störa trafiken så lite som möjligt. Natt- och helgarbete är en av många lösningar.

FÖRBIFART STOCKHOLM

Förbifarten skapar bättre samband mellan norr och söder, avlastar trafiksystemet och minskar sårbarheten på Essingeleden.

HUR MYCKET KAN VI BYGGA UT VÄGARNÄR?

Ytan i Stockholm är redan tätt bebyggd och begränsad. Därför måste vi noga balansera utbyggnad av en väg mot effekterna på vägsystemet som helhet. Annars riskerar vi att bara flytta på köerna.

SKATT OCH PÅFARTSREGLERING GÖR DIN RESA MER FÖRUTSÄGBAR

Trängselskatt och påfartsreglering är två sätt att styra trafiken som begränsar och fördelar kötiden för bilister i regionen. När trafiken flyter blir det också lättare att i förväg beräkna hur lång tid en resa tar.

BUSSEN SKA FRAM

Trafikverket prioriterar kollektivtrafiken och på vägarna ska bussen hålla en jämn hög hastighet för att vara konkurrenskraftig. Den ska aldrig stå i kö- och busskörfält är en viktig åtgärd. Bussen ska smidigt nå knutpunkter till andra kollektivtrafikslag.

MJÖLKEN SKA LEVERERAS I TID TILL MATAFFÄREN

Vid större terminaler och hamnar tittar vi extra på hur godstrafik och varutransporter ska komma till och från sin slutdestination. Transporterna från terminal till butik och kund ska vara smarta och smidiga.

TRE STRATEGIER FÖR FRAMKOMLIGHET

EFFEKTIVISERA UTVECKLA FÖREBYGG

Illustration: Tobias Flygar

Vi har helhetsperspektivet

Trafikverket region Stockholm har ett helhetsperspektiv på trafiken i regionen. Med Framkomlighetsprogrammet vill vi ge en vägledning till hur vi tänker och arbetar med att utveckla och effektivisera vägnätet - så att fler kommer fram. I en storstadsregion handlar det om att prioritera - eftersom ytan är begränsad och allt fler konkurrerar om utrymmet. Att hålla trafiken rullande, skapa effektiv användning av det vägnät som redan finns och hålla samman regionen - är våra huvudsakliga prioriteringar.

En dialog om framtidens framkomlighet

Vi vill här ge bilden av hur vi ser på vägtrafikens nuläge, utmaningar och möjligheter - med fokus på den trängseldrabbade rusningstrafiken. Nu - inför framtiden - vill vi tillsammans med regionala trafikaktörer, kommuner och andra intressenter gemensamt arbeta för ett framkomligt och effektivt använt vägsystem i Storstockholm. Därför välkomnar vi en dialog i de här frågorna.

Tillsammans för regionens bästa

I bilden visar vi på vår ståndpunkt i några frågor där vi har ett ansvar som väghållarmyndighet. Vi har försökt förtydliga vad vi anser krävas för att få den regionala trafiken att fungera. Vi vet också att det finns andra synpunkter som inte alltid stämmer med våra - och vi har anledning att ge, ta och lära av varandra. Vi hoppas kunna nå långt i att se frågorna ur en gemensam synvinkel och tillsammans med regionens aktörer fatta kloka beslut.

Varför behöver vi ett framkomlighetsprogram?

Stockholmsregionens invånare ökar i antal för varje år som går. 2030 förväntas vi ha blivit en halv miljon fler människor. Redan idag är vägnätet som binder samman regionen hårt trafikerat och i högtrafik delvis överbelastat. Syftet med framkomlighetsprogrammet är att ge tydlig vägledning om hur vi fortsatt arbetar tillsammans med att utveckla och effektivisera vägnätet och hur regionens invånare använder det.

EN LITEN ORDLISTA

Framkomlighet: Fordonens färd genom trafiksystemet. Vid god framkomlighet är förseningen liten eller ingen alls. Variationen i restid för en sträcka vid olika tillfällen är liten.

Kapacitet: Den mängd trafikanter eller fordon som kan passera igenom t.ex. ett vägavsnitt på bestämd tid. Vid störningar och köer minskar kapaciteten.

Effektiv trafik: En situation på vägen där framkomligheten är god, störningar små och kapaciteten bra.

Tillväxten utmanar framkomligheten

Utmaningen vi står inför är att behålla den framkomlighet som finns idag och dessutom ge de allt fler resenärerna och den ökande godstrafiken möjligheter att färdas i vägnätet. Den effektiva spårtrafiken är en förutsättning för att regionen ska fungera och kommer att bli allt viktigare. Samtidigt måste vi även nå de mål som finns uppsatta för god tillgänglighet, mindre koldioxidutsläpp och högre andel kollektivresor.

Störningar ger allvarliga konsekvenser

Skillnaden mellan de uppsatta målen och dagens läge på vägarna är stora. Inte ens de planerade utbyggnaderna av vägar och spårtrafik räcker till. Vi tror att

trängseln kvarstår 2030 och även riskerar bli värre på infartsleder, i öst-västliga sträckningar och på det inre motorvägsnätet. Sker det störningar saknar vi möjligheter att leda om stora trafikflöden.

Vägnätet redan maximalt utnyttjat

Åtgärderna i framkomlighetsprogrammet handlar främst om det primära vägnätet (statliga men också vissa kommunala vägar) – och med det menar vi de huvudstråk som binder samman regionen. I de inre delarna av vägnätet råder det stor trängsel under högtrafik. Vägnätets kapacitet är här helt enkelt maximalt utnyttjat i rusningstrafik. Köer uppstår snabbt och sprider sig ut i det

övriga nätet. Restiderna blir därmed längre och svårare att förutspå, något som ger stora kostnader för både resenärerna och samhället.

Regional samverkan absolut nödvändig

Framöver är det nödvändigt att vi i regionen hela tiden ser över hur vi använder oss av och hur vi utvecklar det primära vägnätet. Ska vi gå i land med att förbättra funktionen och öka hållbarheten i regionen måste alla parter inom samhällsbyggande och transportsystem arbeta tillsammans. Detta är särskilt viktigt för länets kommuner, Trafikförvaltningen SLL, Länsstyrelsen och Trafikverket.

De övergripande förhållningssätten

Trafikverket har tagit fram fyra övergripande förhållningssätt som på sikt ska ge bättre framkomlighet över hela regionen.

Håll trafiken rullande!

Vi undviker stillastående trafik genom olika åtgärder. Förseningarna ska vara förutsägbara men lägre hastighet och viss köbildning accepteras.

Skapa effektiv användning!

Det gör vi genom att prioritera framkomligheten för kapacitetsstarka

transportsätt som buss, cykel och effektiv distribution. Vi styr och reglerar trafiken. Vi avväger framkomligheten mellan det primära vägnätet och de lokala näten.

Håll samman regionen!

Det gör vi genom att förbättra tillgängligheten mellan norra och södra regionhalvan, liksom inom regionhalvorna. Vi prioriterar kollektivtrafik i samspel med cykeltrafik och god citylogistik för transporter inom samt till regionkärnan.

Anpassa kapaciteten!

Det gör vi genom att acceptera att efterfrågan inte går att bygga ikapp. Vi dimensionerar infarterna efter de centrala delarna av vägsystemet. Vi skapar ny kapacitet i de yttre delarna av vägnätet och i nord-sydlig riktning genom Förbifart Stockholm.

DET PRIMÄRA VÄGNÄTET

Det primära vägnätet är betydelsefullt för att knyta samman regionens centrala delar. Det ger god tillgänglighet mellan norr och söder, till godstrafikens olika målpunkter, till större arbetsplatser och till knutpunkter i trafiknäten.

Instrumenten som ger en effektivare vägtrafik

Utifrån de fyra förhållningssätten har Trafikverket tagit fram en serie inriktningar som behövs för att skapa en effektivare vägtrafik. Alltsammans kan liknas vid en "instrumentpanel" där reglagen visar tankesätten som vi behöver ha med oss i vårt dagliga arbete.



Använd vägnätet effektivt

Här använder vi fem inriktningar för att styra rätt. **1.** Prioritera kollektivtrafikens framkomlighet. **2.** Prioritera nyttotrafikens framkomlighet. **3.** Prioritera effektiva transporter i samhällsbyggandet. **4.** Styr och fördela för en effektiv användning av vägkapaciteten. **5.** Styr till rätt hastighet.



Utveckla vägnätet

Utvecklingen hanterar vi genom dessa inriktningar. **6.** Anpassa och utforma vägsystemets länkar för god funktion. **7.** Prioritera framkomligheten på det primära vägnätet. **8.** Värna framkomligheten när regionen utvecklas.



Hantera och förebygg störningar

Med dessa inriktningar begränsar vi störningarna. **9.** Samverka för att förebygga och begränsa planerade och i förväg kända störningar. **10.** Förebygg och hantera oplanerade störningar snabbt.

Några viktiga åtgärder för en framkomlig framtid

Fullfölj planerade utbyggnader och höjd trängselskatt

Många utbyggnader av infrastrukturen är redan beslutade. 2016 höjs trängselskatten samtidigt som den också införs på Essingeleden. Då står också Norra länken klar. Kring 2026 öppnar Förbifart Stockholm samtidigt som Tvärförbindelse Södertörn byggs ut.

Använd ekonomisk styrning och påfartsreglering

Genom ekonomiska styrmedel som till exempel trängselskatt kan vi förbättra trafikens framkomlighet och effektivitet. Reglerar vi trafiken på påfartsramperna i regionens centrala delar kan vi utnyttja trafikledernas kapacitet bättre.

Prioritera busstrafiken

I det primära vägnätet bör vi ge stombusstrafik och direktbusslinjer prioritet. Trafikförvaltningen, Trafikverket och kommuner studerar för närvarande hur framkomligheten för stombusstrafik och direktbussar ska förbättras.

Ge bättre information till trafikanterna

Information är viktigt för att underlätta för trafikanterna och för att öka acceptansen för olika situationer. Vårt mål är att alltid kunna ge en aktuell bild av trafikläget, framkomlighet med olika trafikslag, restider, omländningar och ersättningstrafik.

Håll dialogen levande

För att nå en framkomlighet som de allra flesta är nöjda med behöver vi ha en levande dialog kring frågor som rör alla i regionen. Svaren på dessa kan vi bara nå genom samarbete och samsyn.

• Vilken omfattning ska vägtrafiken ha?

• Hur tillgänglig ska Stockholmsregionen vara?

• Hur mycket kan och bör vi styra för att få effektivare trafik?

• Hur ser en effektiv fördelning av framkomligheten ut?

VILL DU VETA MER?

Läs gärna Trafikverkets inriktning för hur Storstockholms primära vägnät används på bästa sätt i "Rapport: Framkomlighetsprogram" Ladda ned den på:

www.trafikverket.se/framkomlighetsprogram



Ungdomspolitiska programmet (KS/2014:372)

Beslut

1. Kommunstyrelsen har tagit del av sammanställningen av remissyttrandena från nämnderna avseende ungdomspolitiska programmet.
2. Kommunstyrelsen avvaktar med vidare hantering och beslut om ansvar och resurssättning för arbetet med ungdomspolitiska programmet, tills beslut om ny verksamhetsmodell för kommunledningsförvaltningen är fattat.

Sammanfattning

I juni 2014 beslutade kommunstyrelsen att överlämna ungdomspolitiska programmet på remissrunda till alla nämnder samt kommunledningsförvaltningen. Syftet med remissperioden har varit att ge remissinstanser en möjlighet att ge synpunkter på förslaget till program, och dels redovisa hur de kan bidra till programmets genomförande.

Sammanställningen av remissvaren från nämnderna visar på att samtliga är generellt positiva till programmet. Många har svarat att konkretionsnivån på åtagandena är för detaljerade. Strategiska inriktningar, förslag på aktiviteter och beskrivningar av insatser framställs som överflödiga och pågående inom kommunen. Remissvaren visar även på en tydlig avsaknad av övergripande samordningsformer gällande ungdomspolitiska frågor. Inom medskicken framgår därför förslag på att inrätta en samordningsfunktion med inriktning på ungdomspolitiska frågor.

Nämnderna är eniga om att det är bra att tillämpa barn- och ungdomsperspektiv inom verksamheterna men att detta kräver resurser för genomförandet. De är även eniga om att arbetet kontinuerligt måste följas upp för att nå långsiktiga effekter.

Kommunledningsförvaltningen konstaterar att nämnderna har formulerat åtaganden inför 2016 i linje med ungdomspolitiska programmet.

2015-10-05

Dnr KS/2014:372

Kommunledningsförvaltningen redogör för ärendet i en tjänsteskrivelse
2015-08-20.

Demokratiberedningen har behandlat ärendet 2015-09-18, § 30.

**§ 30****Nämndernas yttrande över remiss- ”Ungdomspolitiska programmet” (KS/2014:372)****Beslut**

Demokratiberedningen föreslår kommunstyrelsen att ta del av sammanställningen av remissyttranden från nämnderna avseende ungdomspolitiska programmet.

Demokratiberedningen föreslår kommunstyrelsen att avvakta med vidare hantering och beslut om ansvar och resurssättning för arbetet med ungdomspolitiska programmet tills beslut om ny verksamhetsmodell för kommunledningsförvaltningen är fattat.

Sammanfattning

Sevgi Zengin, utvecklingsledare för ungdomsdemokrati, presenterar sammanställningen av nämndernas remissvar avseende ungdomspolitiska programmet.

I juni 2014 beslutade kommunstyrelsen att överlämna ungdomspolitiska programmet på remissrunda till alla nämnder och kommunledningsförvaltningen.

Syftet med remissperioden har varit att ge remissinstanser en möjlighet att ge synpunkter på förslaget till program, och dels redovisa hur de kan bidra till programmets genomförande.

Sammanställningen av remissvaren från nämnderna visar på att samtliga är generellt positiva till programmet. Många har svarat att konkritionsnivån på åtagandena är för detaljerade. Strategiska inriktningar, förslag på aktiviteter och beskrivningar av insatser framställs som överflödiga och pågående inom kommunen. Remissvaren visar även på en tydlig avsaknad av övergripande samordningsformer gällande ungdomspolitiska frågor. Inom medskicken framgår därför förslag på att inrätta en samordningsfunktion med inriktning på ungdomspolitiska frågor.

2015-09-18

Dnr KS/2014:372

Nämnderna är eniga om att det är bra att tillämpa barn- och ungdomsperpektiv inom verksamheterna men att detta kräver resurser för genomförandet. De är även eniga om att arbetet kontinuerligt måste följas upp för att nå långsiktiga effekter.

Kommunledningsförvaltningen konstaterar att nämnderna har formulerat åtaganden inför 2016 i linje med ungdomspolitiska programmet.

Ärendet

Kommunfullmäktige fattade beslut i flerårsplanen 2013 att ett ungdomspolitiskt program ska tas fram. Under 2013 har en arbetsgrupp bestående av tjänstemän från arbetsmarknads- och vuxenutbildningsförvaltningen, socialförvaltningen, kommunledningsförvaltningen, utbildningsförvaltningen och kultur- och fritidsförvaltningen arbetat med innehållet i programmet.

En politisk styrgrupp med representation från sittande majoritet och opposition har varit beslutsfattande under arbetets gång. Uppdraget har samordnats av kultur- och fritidsförvaltningen.

VO demokrati, mänskliga rättigheter och interkulturell utveckling på kommunledningsförvaltningen fick i uppdrag att ansvara över sammanställningen av en intern remissrunda.

Frågorna som nämnderna har besvarat är följande:

- Vad anser nämnderna om handlingsplanens innehåll och inriktning som helhet?
- Handlingsplanen som den ser ut idag innehåller konkreta åtaganden för flera nämnder. Är detta en rimlig konkretionsnivå? Varför/varför inte?
- Om nivån den ligger på idag är bra, vilka åtaganden vore möjliga för nämnderna att ta in i sina ettårsplaner för 2015?
- Har nämnderna egna förslag på hur kommunen kan förbättra sin förvaltningsövergripande samverkan kring ungdomsfrågor?

Bakgrund

Ungdomspolitiska programmets ambition är att identifiera och åtgärda strukturer som skapar ojämlig tillgång till välfärd och makt för unga med olika livsförutsättningar, bakgrund och utgångsläge.

Mål och åtaganden är formulerade under programmets fyra fokusområden:

1. Botkyrkaborna känner sig hemma.
2. Botkyrka har de bästa skolorna.
3. Botkyrkaborna har förtroende för varandra.
4. Botkyrkaborna har arbete.

2015-09-18

Dnr KS/2014:372

Ungdomspolitiska programmet har bearbetats efter inkomna synpunkter. Den nya versionen från 2014 presenteras nu som förslag till program. Fokus för programmet är, i likhet med den statliga ungdomspolitiken, tvärsektoriella och förvaltningsövergripande insatser.

Botkyrka är Sveriges näst yngsta kommun av 290 kommuner. Det ungdomspolitiska programmets mål är att skapa en struktur som ger unga invånare utrymme till delaktighet, inflytande och initiativ. Detta förutsätter i sin tur en bred kommunövergripande förståelse av vikten av att få in ungas perspektiv och blick i alla delar av den kommunala verksamheten – från strategisk planering och analys till det konkreta vardagsarbetet i förvaltningarnas dagliga arbete och möte med brukare.

Programmet föreslår ett antal principer samt ett antal prioriterade utvecklingsområden för att förverkliga de ungdomspolitiska ambitionerna i Botkyrka.



2015-08-20

Dnr KS/2014:372

Referens

Sevgi Zengin

Mottagare

Kommunstyrelsen

Nämndernas yttrande över remiss- ” Ungdomspolitiska programmet” (KS/2014:372)

Förslag till beslut

Demokratiberedningen föreslår kommunstyrelsen att ta del av sammanställningen av remissyttranden från nämnderna avseende ungdomspolitiska programmet.

Demokratiberedningen föreslår kommunstyrelsen att avvakta med vidare hantering och beslut om ansvar och resursättning för arbetet med ungdomspolitiska programmet tills beslut om ny verksamhetsmodell för kommunledningsförvaltningen är fattat.

Sammanfattning

I juni 2014 beslutade kommunstyrelsen att överlämna ungdomspolitiska programmet på remissrunda till alla nämnder och kommunledningsförvaltningen.

Syftet med remissperioden har varit att ge remissinstanser en möjlighet att ge synpunkter på förslaget till program, och dels redovisa hur de kan bidra till programmets genomförande.

Sammanställningen av remissvaren från nämnderna visar på att samtliga är generellt positiva till programmet. Många har svarat att konkretionsnivån på åtagandena är för detaljerade. Strategiska inriktningar, förslag på aktiviteter och beskrivningar av insatser framställs som överflödiga och pågående inom kommunen. Remissvaren visar även på en tydlig avsaknad av övergripande samordningsformer gällande ungdomspolitiska frågor. Inom medskicken framgår därför förslag på att inrätta en samordningsfunktion med inriktning på ungdomspolitiska frågor.

Nämnderna är eniga om att det är bra att tillämpa barn- och ungdomsperspektiv inom verksamheterna men att detta kräver resurser för genomförandet. De är även eniga om att arbetet kontinuerligt måste följas upp för att nå långsiktiga effekter.

Kommunledningsförvaltningen konstaterar att nämnderna har formulerat åtaganden inför 2016 i linje med ungdomspolitiska programmet.

2015-08-20

Dnr KS/2014:372

Ärendet

Kommunfullmäktige fattade beslut i flerårsplanen 2013 att ett ungdomspolitiskt program ska tas fram. Under 2013 har en arbetsgrupp bestående av tjänstemän från arbetsmarknads- och vuxenutbildningsförvaltningen, socialförvaltningen, kommunledningsförvaltningen, utbildningsförvaltningen och kultur- och fritidsförvaltningen arbetat med innehållet i programmet. En politisk styrgrupp med representation från sittande majoritet och opposition har varit beslutsfattande under arbetets gång. Uppdraget har samordnats av kultur- och fritidsförvaltningen. VO demokrati, mänskliga rättigheter och interkulturell utveckling på kommunledningsförvaltningen fick i uppdrag att ansvara över sammanställningen av en intern remissrunda.

Frågorna som nämnderna har besvarat är följande:

- Vad anser nämnderna om handlingsplanens innehåll och inriktning som helhet?
- Handlingsplanen som den ser ut idag innehåller konkreta åtaganden för flera nämnder. Är detta en rimlig konkretionsnivå? Varför/varför inte?
- Om nivån den ligger på idag är bra, vilka åtaganden vore möjliga för nämnderna att ta in i sina ettårsplaner för 2015?
- Har nämnderna egna förslag på hur kommunen kan förbättra sin förvaltningsövergripande samverkan kring ungdomsfrågor?

Bakgrund

Ungdomspolitiska programmets ambition är att identifiera och åtgärda strukturer som skapar ojämlik tillgång till välfärd och makt för unga med olika livsförutsättningar, bakgrund och utgångsläge.

Mål och åtaganden är formulerade under programmets fyra fokusområden:

1. Botkyrkaborna känner sig hemma.
2. Botkyrka har de bästa skolorna.
3. Botkyrkaborna har förtroende för varandra.
4. Botkyrkaborna har arbete.

Ungdomspolitiska programmet har bearbetats efter inkomna synpunkter. Den nya versionen från 2014 presenteras nu som förslag till program. Fokus för programmet är, i likhet med den statliga ungdomspolitiken, tvärsektoriella och förvaltningsövergripande insatser.

Botkyrka är Sveriges näst yngsta kommun av 290 kommuner. Det ungdomspolitiska programmets mål är att skapa en struktur som ger unga invånare utrymme till delaktighet, inflytande och initiativ. Detta förutsätter i sin tur en bred kommunövergripande förståelse av vikten av att få in ungas perspektiv och blick i alla delar av den kommunala verksamheten – från strate-

2015-08-20

Dnr KS/2014:372

gisk planering och analys till det konkreta vardagsarbetet i förvaltningarnas dagliga arbete och möte med brukare.

Programmet föreslår ett antal principer samt ett antal prioriterade utvecklingsområden för att förverkliga de ungdomspolitiska ambitionerna i Botkyrka.

Bilaga

Remissvar från nämnder
Botkyrka kommuns Ungdomspolitiska program

Expedieras till

Bilaga 1

Remissvar från nämnder

Utbildningsnämnden

Vad anser nämnderna om handlingsplanens innehåll och inriktning som helhet

Utbildningsnämnden är i huvudsak positiv till förslaget och godkänner förvaltningens svar på den ungdomspolitiska handlingsplanen.

Handlingsplanen som den ser ut idag innehåller konkreta åtaganden för flera nämnder. Är detta en rimlig konkretionsnivå? Varför/varför inte?

I stort sett är den en rimlig konkretionsnivå.

Förvaltningen har i kommentarerna påpekat när de tycker att det är för detaljerat.

Om nivån den ligger på idag är bra, vilka åtaganden vore möjliga för nämnderna att ta in sina ettårsplaner för 2015

-”Följ kontinuerligt upp hur skolan tillsammans med elever använder elevenkäter i respektive skolas systematiska kvalitetsarbete”

-”Studie- och yrkesvägledningen ska säkerställas och utvecklas i samtliga skolformer (som ersättning för ”säkerställ kvalitativ praktik i grundskolan”).

Har nämnderna egna förslag på hur kommunen kan förbättra sin förvaltningsövergripande samverkan kring ungdomsfrågor?

-Följ kontinuerligt upp hur skolan tillsammans med elever använder elevenkäter i respektive skolas systematiska kvalitetsarbete”

-”Studie- och yrkesvägledningen ska säkerställas och utvecklas i samtliga skolformer ” (som ersättning för ”säkerställ kvalitativ praktik i grundskolan”).

Har nämnderna egna förslag på hur kommunen kan förbättra sin förvaltningsövergripande samverkan kring ungdomsfrågor?

Idrott 4a)

- För att utöka satsningen på tjejer och kvinnors idrottande... ”Idrottslyftet”

- Upptäcka det breda utbudet av idrottsaktiviteter, speciellt för kvinnor och flickor

Skola 4b)

-”Tveksamma kring beskrivningen ”En viktig faktor för att den gruppen som riskerar att hoppa av ska fullfölja sin skolgång är att ha mer praktik och mindre teori enligt temagruppen ”Unga i arbetslivet”. Finns redan möjlighet för denna elevgrupp i form av ”anpassad studiegång”. Referensen till unga i arbetslivet känns lite vag.”

-Istället för lydelsen ”säkerställ alla elevers möjlighet att göra kvalitativ praktik i grundskolan” föreslår förvaltningen ”Studie- och yrkesvägledningen ska säkerställas och utvecklas i samtliga skolformer”.

- ”Öka antalet prao-elever i de kommunala... ska väl vara ”öka antal praoplatser i de kommunala...”.

-Anser att rubriken ” elevvers inflytande över skolan” är missvisande och föreslår ”Elevvers inflytande och samråd”.

-Förklara för eleverna vad ”elevhälsan ” på deras skola innebär. Vad finns det för elevhälsofrämjande- och stödjande resurser på skolan? Vem kan man få vilket stöd av? Önskvärt är att det i enkäter (ex LUPP) som mäter elevhälsans stöd formuleras andra frågor än om eleverna tycker den är bra eller dålig.

4b) Likabehandling

- Ställer oss frågande till varför åtaganden ” gör insatser för att öka tryggheten i skolan för unga med funktionsnedsättning i samarbete med ungdomsrådet” nämns en speciell grupp som samarbetspartner.

Nytt förslag på åtagande: ”Göra insatser för att öka tryggheten i skolan för unga med funktionsnedsättning”.

- Åtagandet ”utbilda skolpersonal i metoder för att förebygga och förhindra mobbing” är för detaljerad. Detta är ett rektorsansvar och bör därmed tas bort.

4b) Särskolan

- Alla tre åtaganden gäller bara grundsärskolan men bör också omfatta gymnasiesärskolan

- Benämningen ”grundsärskola” finns i skollagen och läroplaner och detta är inget som utbildningsnämnden kan ändra på.

Förslag på lydelse för första åtagande: ”Se över åtgärder som gör att grundsärskole- och gymnasiesärskoleelever i högre grad känner sig som en del av grund- respektive gymnasieskolan”.

4c) förtroende

- Använda ungas egna arenor vid dialog med unga, särskilt sociala medier.

4c)

”Botkyrkaborna har förtroende för varandra och demokrati/förbättrad återkoppling”

-Återkoppla alltid med resultat av enkäter, undersökningar och dialoger.

4c) Förtroende

Utbildningsförvaltningen föreslår att man ska nå förstagångsväljarna genom gymnasieskolan och AVUX med åtaganden ” *Utred möjligheter till samarbete med gymnasieskola och vuxenskola, för att bättre rusta förstagångs- andragångsväljare*”.

4d) Ungas inträde på arbetsmarknaden

Detta avsnitt handlar om arbete och inte utbildning, därmed ska utbildningsnämnden strykas på de tre ställen i åtagandena där utbildningsförvaltningen finns med.

Socialnämnden

Vad anser nämnderna om handlingsplanens innehåll och inriktning som helhet

Socialförvaltningen är positiv till planens inriktning, men anser att planen innehåller för många åtaganden och att flera av dem är på en för konkret och detaljerad nivå.

Socialförvaltningen har inte fört in åtaganden från planen i sin egen Ettårsplan, tiden har varit för kort till detta.

Handlingsplanen som den ser ut idag innehåller konkreta åtaganden för flera nämnder.

Är detta en rimlig konkretionsnivå? Varför/varför inte?

Nämnden anser att planen innehåller för många åtaganden och att flera av dem är på en för konkret och detaljerad nivå. För att ta tillvara det arbete som gjorts med att ta framåtaganden och fördela ansvar mellan nämnderna kan åtagandena läggas upp som en bilaga till planen.

Om nivån den ligger på idag är bra, vilka åtaganden vore möjliga för nämnderna att ta in sina ettårsplaner för 2015?

Socialförvaltningen har inte fört in åtaganden från planen i sin egen Ettårsplan 2015.

Har nämnderna egna förslag på hur kommunen kan förbättra sin förvaltningsövergripande samverkan kring ungdomsfrågor?

Trygghet

"Tryggheten ökar för samtliga grupper och skillnaderna mellan olika grupper minskar."

-Socialförvaltningen kommer under 2015 att utreda barn som kan ha bevittnat våld i enlighet med nya allmänna råd och föreskrifter SOSFS 2014:4.

-Påbörja ett långsiktigt strukturerat brottsförebyggande arbete i första hand i samarbete med utbildningsförvaltningen, kommunledningsförvaltningen, polis och räddningstjänst.

-Utveckla krisstödjande och bearbetande insatser för barn som bevittnat och/eller utsatts för våld.

Ungas psykiska hälsa

"Den psykiska hälsan hos unga ökar och skillnaderna mellan olika grupper minskar"

- Socialförvaltningen kommer 2015 att fortsätta med anhörigstöd för barn som är anhöriga till någon närstående med psykisk funktionsnedsättning och/eller missbruk.

-Socialförvaltningen följer upp antal personer som deltagit i generella föräldrastödsgrupper.

Ungdomar fullföljer sin skolgång

Handlingsplanens mål: *"Alla ungdomar fullföljer sin skolgång med fullständiga betyg"*.

Under 2015 kommer socialförvaltningen starta införandet av YAP – Youth Advocate Program. Insatsen syftar till att stärka unga att klara sin skolgång såväl som att ha en meningsfull fritid.

Ungas inträde på arbetsmarknaden

Handlingsplanens mål: *Stärka ungas inträde på arbetsmarknaden*

Socialförvaltningen åtar sig att öka antalet feriejobb i förvaltningen från 5 till 11 platser 2015.

Kultur- och fritid

Vad anser nämnderna om handlingsplanens innehåll och inriktning som helhet

Utöver att ansvarsfördelningen mellan olika nämnder är otydlig är utgångspunkterna bra och formuleringarna tydliga.

Handlingsplanen som den ser ut idag innehåller konkreta åtaganden för flera nämnder.

Är detta en rimlig konkretionsnivå? Varför/varför inte?

Enligt kultur- och fritidsförvaltningen är ansvarsfördelningen mellan olika nämnder är otydlig.

Ett problem med handlingsplanen att konkretionsnivån på åtaganden varierar för mycket. En del av innehållet är på en övergripande, strategisk nivå, andra delar är väldigt konkreta åtgärdsförslag. Att ge konkreta åtgärder utan att ha tillfört extra medel eller gett de möjlighet att delta i prioriteringarna är att gå förbi nämndernas ansvar och roller.

- En förvaltningsövergripande strategidokument, beslutat i fullmäktige, kan peka ut vad som behöver göras inom ett politikområde, och ungefär när i tiden olika saker bör göras. **Hur man för den eller den exakta tiden bör vara upp till respektive nämnd.**

Om nivån den ligger på idag är bra, vilka åtaganden vore möjliga för nämnderna att ta in sina Ettårsplaner för 2015?

Att ge konkreta åtaganden till nämnder utan att ha tillfört extra medel eller gett dem möjlighet att delta i prioriteringarna är att gå förbi nämndernas ansvar och roller. Det är stor risk att åtaganden som sätts på det sättet aldrig genomförs.

Av de åtaganden som i ungdomspolitiska handlingsplanen som rör kultur- och fritidsnämnden är flera redan inskrivna i ettårsplanen.

För resterande åtaganden som rör kultur- och fritidsnämnden behövs antingen extra resurser, eller har nämnden bedömt att de inte är prioriterade i ettårsplanen 2015.

Har nämnderna egna förslag på hur kommunen kan förbättra sin förvaltningsövergripande samverkan kring ungdomsfrågor?

(Finns i nämndens ettårsplan).

AVUX

Handlingsplanen som den ser ut idag innehåller konkreta åtaganden för flera nämnder.

Är detta en rimlig konkretionsnivå? Varför/varför inte?

I huvudsak positiva till förslaget till ungdomspolitisk handlingsplan och ställer sig bakom förslaget i sin helhet.

Konkretionsnivån är rimlig för en operativ handlingsplan. Huvud invändningen är dock hur politisk styrning förhåller sig till en handlingsplan.

Huvudinvändningen är dock hur politisk styrning förhåller sig till en handlingsplan.

Sammanfattningsvis har de planerat för att genomföra de flesta åtaganden som har bärighet på nämndens ansvarsområde.

Har nämnderna egna förslag på hur kommunen kan förbättra sin förvaltningsövergripande samverkan kring ungdomsfrågor?

Ungdomsfrågan hade kunnat få ett bättre fokus utifrån en starkare politisk styrning. Nämnden ställer sig bakom att kommunstyrelsen ska ha uppdraget att samordna och följa upp effekterna av den förda ungdomspolitik.

Vård- och omsorgsnämnden

Vad anser nämnderna om handlingsplanens innehåll och inriktning som helhet

-

Handlingsplanen som den ser ut idag innehåller konkreta åtaganden för flera nämnder. Är detta en rimlig konkretionsnivå? Varför/varför inte?

-

Om nivån den ligger på idag är bra, vilka åtaganden vore möjliga för nämnderna att ta in sina ettårsplaner för 2015?

De åtgärder som kan rymmas i nämndens ettårsplan beror bland annat ”trygghet”, ”kanaler för inflytande” och ”barns och ungdomars rätt att komma till tals vid myndighetsutövning”.

Har nämnderna egna förslag på hur kommunen kan förbättra sin förvaltningsövergripande samverkan kring ungdomsfrågor?

- Arbeta med bostäder för barn och ungdomar med funktionsnedsättning. Utöver gruppboendet Dynamiten som startades upp 2014, har nämnden beställt ytterligare en gruppboende år 2015 och beslut på att ett f.d barnboende ska byggas om till en gruppboende med sex lägenhet. Ytterligare sex lägenheter kommer att stå till förfogande

Samhällsbyggnadsnämnden

Vad anser nämnderna om handlingsplanens innehåll och inriktning som helhet

Samhällsbyggnadsnämnden stödjer det övergripande målet för ungdomspolitik och anser också att det är bra att handlingsplanen reder ut skillnaden mellan barns perspektiv och barnperspektiv respektive ungdomars perspektiv och ungdomsperspektiv.

Handlingsplanen som den ser ut idag innehåller konkreta åtaganden för flera nämnder. Är detta en rimlig konkretionsnivå? Varför/varför inte?

Tveksam till den detaljeringsgrad som programmet har. Bra att samtliga nämnder ska tillämpa ungdomsperspektivet på sitt arbete och i bokslut redogöra för hur vi arbetar med detta, men att konkretisera alltför många mål och åtaganden som sedan ska läggas in i respektive nämnds ettårsplaner anser vi är för konkretiserat.

Om nivån den ligger på idag är bra, vilka åtaganden vore möjliga för nämnderna att ta in sina ettårsplaner för 2015?

-

Har nämnderna egna förslag på hur kommunen kan förbättra sin förvaltningsövergripande samverkan kring ungdomsfrågor?

Ett sätt att lyssna mer på just ungdomarna skulle vara om vi ibland besökte skolor och där träffade elever för olika typer av dialogmöten. Detta skulle då vara ett sätt att möta eleverna i deras vardagsmiljö istället för att försöka göra det på deras fritid.

Kommunledningsförvaltningen

Nedan följer kommunledningsförvaltningens yttrande över remissversionen ”Botkyrka kommuns ungdomspolitiska handlingsplan”.

Sammanfattning

Det är viktigt att Botkyrka kommun tar ett krafttag kring kommunens unga medborgare och deras levnadsförhållanden och möjligheter. I nuvarande utformning är det dock svårt för kommunledningsförvaltningen att ta ställning till de olika delarna i förslaget till handlingsplan.

Kommunledningsförvaltningen föreslår därför en bearbetning av förslaget enligt nedan.

Övergripande synpunkter på förslaget

Vad anser kommunledningsförvaltningen om handlingsplanens innehåll och inriktning som helhet?

Förslaget till ungdomspolitisk handlingsplan tar upp angelägna samhällsfrågor och det är positivt med en tydlig ambition om krafttag för att förbättra levnadsförhållandena och möjligheterna för Botkyrkas unga invånare. Det har efterfrågats av många.

I handlingsplanens nuvarande form är det dock svårt att ta ställning till dess olika delar. Den innehåller en blandning av väldigt detaljerade förslag till aktiviteter, övergripande strategiska inriktningar samt beskrivningar av sådant som kommunen redan gör och har beslutat om. Det innebär bland annat att förslagen i många fall är sådant som i enlighet med kommunens styrsystem snarare bör tas upp i kommunens flerårsplan, i nämndernas ettårsplaner och i vissa fall i enheternas verksamhetsplaner. Att i ett remissvar ”låsa upp sig” kring enskilda åtaganden innebär därmed att föregå kommande planerings- och budgetprocesser.

Kommunledningsförvaltningens rekommendation

Mot denna bakgrund rekommendera kommunledningsförvaltningen därför följande för att kommunorganisationen ska kunna arbeta vidare i enlighet med intentionerna i förslaget till Ungdomspolitisk handlingsplan.

Sammanfattningsvis ser kommunledningsförvaltningen det som viktigt att utgå från ordinarie strukturer för att förbättra styrningen och ledningen av kommunens arbete med ungdomspolitiska frågor:

*Utgå så långt möjligt från de kommande riktlinjerna för styrdokument och bearbeta förslaget till ett Ungdomspolitiskt program där den övergripande viljeinriktningen slås fast för fortsatt konkretisering inom ramarna för Botkyrka kommuns ordinarie styrsystem med beredning och beslut i respektive politiskt forum. Sannolikt kan dagens politiska beredningar och motsvarande bidra till en tydligare styrning och uppföljning av olika delar av det ungdomspolitiska programmet såsom bostäder, arbete, hälsa, delaktighet och inflytande.

*Fånga upp förslagen till mål och åtaganden i flerårsplanen för 2016-2019, samt i nämndernas ettårsplaner för 2016:

- Förslaget till övergripande ungdomspolitiskt mål bör vara ett flerårsplanemål.
- Förslagen till mål bör fångas upp som mätbara mål i kommunens flerårsplan, under berört målområde.
- Med det som utgångspunkt bör förslagen till åtaganden brytas ut ur förslaget till handlingsprogram och fångas upp i nämndernas ettårsplaner, i vissa fall som nämndmål, i andra som utvecklingsåtaganden. Här bör kommunledningsförvaltningen ha en drivande och stödjande roll i det kommande arbetet med ettårsplanen för 2016.

*För att samla ihop och tydligöra kommunens ambitioner för ungdomspolitiken, bör en kommunikativ ”populärversion” tas fram av det ungdomspolitiska programmet som kompletteras med målen och åtaganden från kommunens flerårsplan och ettårsplan, samt en sammanställning av det kommunen redan genomför för spridning till olika målgrupper internt och externt.

Medskick angående samordningsformen

Kommunledningsförvaltningen ser positivt på att inrätta en samordningsfunktion för ungdomspolitiska frågor. Här är det viktigt med ett tydligt uppdrag med fokus på att leda implementeringen och uppföljning av arbetet. Den pågående kartläggningen av kommungemensamma processer på kommunledningsförvaltningen kommer sannolikt att kunna ge vägledning om såväl uppdrag som ansvarsfördelning inför kommunens ettårsplan 2016.

Har nämnderna egna förslag på hur kommunen kan förbättra sin förvaltningsövergripande samverkan kring ungdomsfrågor?

Utöver synpunkterna ovan, vill kommunledningsförvaltningen betona vikten av att i ett ungdomspolitiskt program lyfta fram det som handlar om ungdomars egen kreativitet och engagemang, kompetenser, kraft och förmågor och initiativ. Kommunledningsförvaltningen önskar en tydligare skrivning om hur vi tar tillvara detta i kommunen i enlighet med strategi Kreativa Botkyrka. Vilka vägar finns? Hur möjliggör och stimulerar vi detta?

BOTKYRKA KOMMUN

Botkyrka kommuns ungdomspolitiska program

2014-2017

2014-04-24

Innehållsförteckning

1. Förord	3
2. Övergripande mål för ungdomspolitiken	4
3. Inledning.....	4
4. Mål och åtaganden.....	5
4. a. Botkyrkaborna känner sig hemma.....	5
4. b. Botkyrka har de bästa skolorna	10
4. c. Botkyrkaborna har förtroende för varandra och demokratin	13
4.d. Botkyrkaborna har arbete	17
5. Samordning, implementering och uppföljning av ungdomspolitiken	18
6. Utgångspunkter för Ungdomspolitiken i Botkyrka, Ungdomsperspektivet	19
6.a. Ålder som maktordning.....	19
6.b. Ungdomens eget perspektiv	20
6.c. Ungdomstiden som viktig i sig själv	21
6.d. Unga är en heterogen grupp med olika livsvillkor.....	22
7. Bilagor.....	24
7.a. Ungdomspolitikens angränsning till andra kommunala strategier/policys och program samt konventioner	24
7.b. Existerande samarbetsforum för ungdomsfrågor.....	25

1. Förord

Alla ungdomar ska ha tillgång till välfärd och makt att forma sina liv och ha inflytande över samhällsutvecklingen.

De finns få skeden i livet som är så mytomspunna som ungdomstiden, speciellt i backspegeln. Därför är det viktigt att slå fast att ungdomstiden har ett värde i sig samtidigt som den lägger grunden till varje individs fortsatta liv. Hur ungdomar har det kommer även att påverka hur vårt samhälle utvecklas under lång tid framöver. Ungdomsgruppen är inte heller en homogen grupp utan förutsättningarna och drömmarna skiljer sig från person till person men också över tid i varje individs liv.

Botkyrka kommuns ungdomspolitiska program innebär att vi slår fast att unga har rätt till välfärd och inflytande inte för vad de en dag ska bli utan för att de är en av kommunens viktigaste resurser i arbetet med att skapa ett hållbart samhälle. I arbetet med att ta fram programmet har den politiska styrgruppen valt att lyfta fyra av våra hållbarhetsutmaningar specifikt: Botkyrkaborna känner sig hemma, Botkyrkaborna har de bästa skolorna, Botkyrkaborna har förtroende för varandra och demokratin och Botkyrkaborna har arbete.

Programmet är framtagen med hjälp av cirka 130 ungdomar i tio olika referensgrupper. Ungdomarna har varit med och formulerat vad de olika hållbarhetsutmaningarna betyder ur deras perspektiv och har också varit med i diskussionerna om vilka insatser kommunen kan göra för att nå det ungdomspolitiska målet.

Precis som barnperspektivet finns med i beslutsfattandet behöver ungdomsperspektivet finnas med. Hur ska kommundelarna utvecklas så att fler ungdomar oavsett kön känner sig trygga när de går hem efter träningen? Hur ska skolan utformas och utvecklas så att fler känner sig inkluderade? Hur ska fler unga kunna få nyckeln till sitt första egna boende? Hur kan fler få känna glädjen över att gå till sitt första jobb?

Utmaningarna är många och eftersom ungdomsfrågorna skär på tvären genom den kommunala organisationen krävs samordning och prioritering om vi tillsammans ska nå målet!

/ Styrgruppen för framtagandet av det ungdomspolitiska programmet genom ordförande Ebba Östlin (s)

2. Övergripande mål för ungdomspolitiken

Övergripande mål för Ungdomspolitiken är:

Alla ungdomar ska ha tillgång till välfärd och makt att forma sina liv och ha inflytande över samhällsutvecklingen.

Tillgång till välfärd handlar om det offentliga ansvar att ge ungdomar tillgång till goda livsvillkor såsom utbildning, arbete, bostad, hälsa, trygghet, kultur och fritid, sitt språk, möjlighet till delaktighet och inflytande samt ett liv fritt från diskriminering. Tillgång till goda livsvillkor tar sin utgångspunkt i de mänskliga rättigheterna som omfattar alla individer, samt Barnkonventionen som omfattar personer upp till 18 år.

Ungdomar har olika förutsättningar att få tillgång till välfärd och makt att forma sina liv och ha inflytande över samhällsutvecklingen. Förutsättningarna varierar beroende på kön, ålder, socioekonomisk bakgrund, etnicitet, religiös tillhörighet, funktionsnedsättning, sexuell läggning och könsidentitet. Botkyrka kommun behöver därför bidra till att ungdomar får jämlik tillgång till välfärd, makt och inflytande. Mål och åtaganden för att bidra till minskade skillnader i tillgång till välfärd och makt är formulerade under programmets fyra fokusområden.

3. Inledning

Målgruppen

Målgruppen för Botkyrkas ungdomspolitik är, liksom för den nationella ungdomspolitiken, personer mellan 13 och 25 år. Gruppen unga benämns med olika begrepp och delas in på olika sätt.

Barnkonventionen och barnrättspolitiken omfattar barn och ungdomar upp till 18 år, vilket innebär att unga mellan 13 och 25 år både omfattas av barnrättspolitik och ungdomspolitik. I praktiken går det ingen skarp gräns mellan barn och ungdom, eller mellan ungdom och vuxen.

Ungdomar omfattas, liksom övriga delar av befolkningen, av de mänskliga rättigheterna som de uttrycks i svensk grundlag och Sveriges konventionsåtaganden på området. Rättigheterna omfattar bland annat frågor om utbildning, arbete, hälsa, social trygghet, kultur, inflytande och organisering. Genom barnkonventionen har ungdomar upp till 18 år dessutom ett mer utvecklat skydd. Eftersom gruppen ungdomar består av både omyndiga och myndiga personer förändras graden av ungdomars inflytande över tid, från omyndig till myndig. Rätten till inflytande enligt barnkonventionen kopplas till ålder och mognad.

I detta program kommer begreppet ungdomar eller unga att användas.

Mål och fokusområden

För att nå Botkyrka kommuns ungdomspolitiska mål *Alla ungdomar ska ha tillgång till välfärd och makt att forma sina liv och ha inflytande över samhällsutvecklingen*, behövs en kommunövergripande samordning. Samordning med externa aktörer som exempelvis arbetsförmedlingen, landstinget, näringslivet, civilsamhället och polisen är också viktiga, men eftersom detta är en kommunal program har vi fokuserat på den kommunala organisationen.

I detta program ligger fokus på fyra av Botkyrka kommuns hållbarhetsutmaningar. Dessa hållbarhetsutmaningar är centrala för ungas tillgång till välfärd och makt att forma sina liv och ha inflytande över samhällsutvecklingen:

Botkyrkaborna känner sig hemma handlar om att fler unga ska känna att det är bra att bo i Botkyrka, att vi har attraktiva och trygga bostadsområden och att unga har möjlighet att ha en aktiv fritid.

Botkyrkaborna har de bästa skolorna handlar om att alla unga, oavsett bakgrundsfaktorer, ska ha likvärdiga levnadsförutsättningar genom att under skoltiden få möjlighet att utveckla sin fulla potential. Alla unga ska också lämna skolan med de kunskaper som behövs för att gå vidare till studier eller arbete. Utöver detta vill vi också att alla unga ska kunna trivas och känna sig trygga i skolan som plats.

Botkyrkaborna har förtroende för varandra och demokratin handlar om att bygga socialt kapital genom samarbete mellan medborgarna, kommunen och civilsamhället. Kommunen behöver möjliggöra ökat deltagande i demokratin för ungdomar oavsett kön och andra bakgrundsfaktorer. Diskrimineringen inom olika områden måste motarbetas. Våra stadsdelar behöver planeras i högre utsträckning tillsammans med unga och med sikte på fler möten mellan människor.

Botkyrkaborna har arbete handlar om att den lokala arbetsmarknaden behöver utvecklas med fler arbetstillfällen för unga och att kommunen behöver bli bättre på att rusta unga Botkyrkabor för att klara kraven på arbetsmarknaden såväl lokalt som regionalt.

Att arbeta med dessa fyra fokusområden är grundläggande för att alla unga ska ha ett bra liv i kommunen. En del av de åtaganden som är inskrivna är sådana som redan görs eller som det finns lagstiftning kring. Det ungdomspolitiska programmet är ett sätt att lyfta och synliggöra en del av det arbete som redan görs, men programmet innehåller även en del nya åtaganden. Programmet innehåller också ett ungdomsperspektiv som alla nämnder/förvaltningar ska tillämpa på sitt arbete.

4. Mål och åtaganden

4. a. Botkyrkaborna känner sig hemma

Bostadssituation

Problembeskrivning: År 2011 hade knappt två tredjedelar av ungdomarna mellan 18 och 25 år eget boende och drygt en tredjedel bodde kvar i föräldrahemmet. År 2013 hade mer än hälften av landets kommuner brist på bostäder som unga efterfrågar. Svårigheten för unga att få bostad försenar vuxenblivandet och försvårar ungas möjligheter att bo kvar i eller flytta till kommunen.

Mål: Fler unga har bostad

Åtagande:	Ansvarig:
Lyft frågan om ungdomsbostäder vid nya byggprojekt.	Kommunstyrelsen
Se över möjligheterna att utöka satsningen på kompisboenden där man delar kontrakt.	Kommunstyrelsen
Lyft ungdomars behov på ett tydligare sätt i kommande riktlinjer för boendeplanering. Involvera unga i detta arbete.	Samhällsbyggnadsnämnden
Utred möjligheterna att genomföra ett kreativt pilotprojekt för att skapa fler attraktiva bostäder för unga i kommunen.	Kommunstyrelsen
Kommunen ska gå med som partner i Studentbostadsmässan 2017.	Kommunstyrelsen
Utred olika sätt för att förenkla för unga att få ett kontrakt, till exempel att Botkyrkabyggen avsätter en ökad andel av sitt bestånd till ungdomsbostäder.	Kommunstyrelsen

Trygghet

Problembeskrivning: Upplevelsen av trygghet varierar i hög grad mellan olika grupper beroende på kön och andra bakgrundsfaktorer. Otryggheten finns i hemmet, i skolan, på fritiden och i närområdet. Detta påverkar ungas möjligheter att känna sig hemma i Botkyrka som plats.

Mål: Tryggheten ökar för samtliga grupper och skillnaderna mellan olika grupper minskar.

Åtagande:	Ansvarig:
Ta särskild hänsyn till ungdomars upplevelse av otrygghet i fysisk planering av bostadsområden, skolor, kollektivtrafik, parker, idrottsplatser, motionsspår och andra offentliga miljöer.	Kommunstyrelsen, samhällsbyggnadsnämnden, kultur- och fritidsnämnden, utbildningsnämnden, socialnämnden
Kartlägg otrygga och otillgängliga platser tillsammans med ungdomar. Föreslå insatser för att göra platserna tryggare och mer tillgängliga.	Kommunstyrelsen, socialnämnden, samhällsbyggnadsnämnden, kultur- och fritidsnämnden, utbildningsnämnden

Öka kunskapen om hur man förebygger våld samt öka beredskapen för att upptäcka och agera när ungdomar utsätts för våld. Detta inkluderar även hedersrelaterat våld och förtryck.	Socialnämnden, utbildningsnämnden, arbetsmarknads och vuxenutbildningsnämnden, kultur- och fritidsnämnden, vård och omsorgsnämnden
--	--

Ungas inflytande över stadsplaneringen

Problembeskrivning: Ungdomar beskriver att de oftast bara får uttala sig i mindre utvecklingsfrågor, som till exempel när en ny fritidsgård ska starta.

I medborgardialoger uttrycker unga önskemål om att även få vara med och påverka utvecklingen av platser i stort.

Mål: Ungas inflytande över stadsplaneringen ökar och inkluderar unga med olika behov

Åtagande:	Ansvarig:
Påbörja arbete i enlighet med den framtagna arbetsordningen om ungas involvering i stadsplaneringen.	Samhällsbyggnadsnämnden, kultur- och fritidsnämnden, kommunstyrelsen (Ungdomsfullmäktige)

Ungas psykiska hälsa

Problembeskrivning: Den psykiska hälsan bland unga i Sverige är generellt god, men skillnaderna är stora mellan olika grupper. Andelen unga som själva rapporterar symptom på psykisk ohälsa har ökat samtidigt som man ser brister i tillgången till elevhälsovård och psykiatrisk vård för unga.

Mål: Den psykiska hälsan hos unga ökar och skillnaderna mellan olika grupper minskar.

Åtagande:	Ansvarig:
Följ och sprid aktuell nationell forskning och kommunala undersökningar om ungdomars upplevda psykiska ohälsa och verkningsfulla metoder för att främja en god psykisk hälsa. Fokusera särskilt på utveckling över tid och skillnader mellan olika grupper. I detta ska hedersrelaterat våld och förtryck ingå som en faktor för psykisk ohälsa.	Kommunstyrelsen, socialnämnden.
Sprid kunskap bland personal	Socialnämnden,

som möter unga om att upptäcka och bemöta unga som är anhöriga till personer med beroendeproblem eller psykisk ohälsa.	utbildningsnämnden, kultur- och fritidsnämnen, arbetsmarknads- och vuxenutbildningsnämnden.
Hitta metoder för att följa upp om unga med psykisk ohälsa får tillräcklig tillgång till stöd och vård.	Socialnämnden, utbildningsnämnden, arbetsmarknads och vuxenutbildningsnämnden.

Fritidsgårdar och mötesplatser

Problembeskrivning: Många av tjejerna i referensgrupperna uttrycker att de inte känner sig hemma på de fritidsgårdar som finns i kommunen. Detta syns också i besöksstatistiken där endast 38 procent av besökarna är tjejer. Både tjejer och killar i referensgrupperna berättar att det finns starka normer för hur tjejer respektive killar ska bete sig, vilket minskar handlingsutrymmet för båda könen på fritiden.

Mål: Andelen ungdomar som vanligtvis inte besöker fritidsgårdarna ökar

Åtagande:	Ansvarig:
Sammanställ och sprid framgångsrika metoder för att öka jämställdheten, jämlikheten och tillgängligheten på samtliga fritidsgårdar.	Kultur- och fritidsnämnden
Utred möjligheten att starta en mötesplats för hbtq-personer i kommunen.	Kultur- och fritidsnämnden, socialnämnden
Undersök möjligheten att hbt-certifiera de öppna fritidsverksamheterna.	Kultur- och fritidsnämnden, socialnämnden
Arbeta med normkritik med fokus på maskulinitetsnormer på samtliga fritidsgårdar i kommunen.	Kultur- och fritidsnämnden, socialnämnden

Idrott och fysisk aktivitet

Problembeskrivning: Killar utgör majoriteten inom både föreningsidrotten och den organiserade spontanidrotten. Botkyrka har en litet lägre andel tjejer i idrottsföreningarnas verksamhet jämfört med de övriga Södertörnskommunerna med undantag av Huddinge (2011). Tjejers fysiska aktivitet sker i större utsträckning utanför föreningslivet, vilket gör att de inte har samma tillgång till kommunala stödformer.

Mål: Ökade möjligheter till idrottande/fysisk aktivitet för de grupper av unga som idag inte är fysiskt aktiva.

Åtagande:	Ansvarig:
Utöka satsningen på tjejers och kvinnors idrottande och fysiska aktivitet, särskilt i de norra kommundelarna.	Kultur- och fritidsnämnden, utbildningsnämnden
Se över möjligheter till könsneutrala eller enskilda omklädningsrum.	Kultur- och fritidsnämnden, utbildningsnämnden
Utred möjligheten att öka idrottsledares kunskaper i genus och hbtq-frågor.	Kultur- och fritidsnämnden
Se över hur de kommunala stödformerna för tjejers idrottande och fysiska aktivitet kan öka.	Kultur- och fritidsnämnden

Föreningsliv

Problembeskrivning: Botkyrka har få ungdomsföreningar. Ungdomar upplever att kommunen har brist på stödsystem för unga som vill genomföra projekt eller engagera sig på annat sätt än i föreningsform.

Mål: Antalet föreningsaktiva och på annat sätt engagerade ungdomar i Botkyrka ökar

Åtagande:	Ansvarig:
Ta fram tydliga stödfunktioner för ungdomar som vill engagera sig i föreningslivet.	Kultur- och fritidsnämnden, socialnämnden
Undersök hur kommunen kan stötta unga som vill engagera sig på annat sätt än i föreningslivet.	Kultur- och fritidsnämnden

Kulturliv

Problembeskrivning: Kultur- och fritidsvaneundersökningar visar att ungas intresse för kultur och medier liksom att uttrycka sig konstnärligt och kulturellt är stort. Unga betraktas dock ofta som konsumenter mer än som deltagare eller egna producenter i kulturlivet. Kommunens brukarundersökningar visar också att unga upplever att man inte har kännedom om och/eller har svårt att få information om kommunens utbud på kulturområdet. Unga säger också att de vill ha större inflytande över och vara medskapare i Botkyrkas kulturutbud.

Mål: Fler unga får möjligheter att själva delta i, utforma och bidra till Botkyrkas kulturutbud. Det blir enklare att hitta information om kommunens utbud.

Åtagande:	Ansvarig:
Utred möjligheten att skapa en app eller annan digital lösning för att informera om Botkyrkas kultur- och fritidsutbud.	Kultur- och fritidsnämnden och kommunstyrelsen
Tillgängliggör och utveckla befintliga mötesplatser för ungdomars spontanta kulturaktiviteter.	Kultur- och fritidsnämnden
Utred behovet av kompletterande mötesplatser med kulturinriktning	Kultur- och fritidsnämnden
Stärk arbetet med unga referensgrupper i syfte att öka ungas inflytande över kommunens kulturutbud.	Kultur- och fritidsnämnden

4. b. Botkyrka har de bästa skolorna

Ungdomar fullföljer sin skolgång

Problembeskrivning: En förutsättning för goda livsmöjligheter är att fullfölja sin skolgång, både grundskolan och gymnasiet. Det finns brister när det gäller samordnat stöd i syfte att klara skolan. Det finns ett klart samband mellan föräldrarnas utbildningsbakgrund och skolresultat. En viktig faktor för att den gruppen som riskerar att hoppa av ska fullföljasin skolgång är att ha mer praktik och mindre teori enligt temagruppen Unga i arbetslivet.

Mål: Alla ungdomar fullföljer sin skolgång med fullständiga betyg.

Åtagande:	Ansvarig:
Utveckla befintliga samverkansformer som syftar till att ge ungdomar samordnat stöd för att klara skolan.	Utbildningsnämnden, socialnämnden, arbetsmarknads- och vuxenutbildningsnämnden, kultur och fritidsnämnden.
Utveckla arbetet med aktivitetsansvaret (tidigare informationsansvaret) utifrån förslag i regeringens ungdomspolitiska proposition.	Utbildningsnämnden, arbetsmarknads- och vuxenutbildningsnämnden
Säkerställ alla elevers möjlighet att göra kvalitativ praktik i grundskolan. Öka antalet prao-elever i de kommunala verksamheterna och prioritera särskilt särskoleelever.	Utbildningsnämnden

Elevers inflytande över skolan

Problembeskrivning: I referensgrupperna säger många att de saknar fungerande klassråd och elevråd och upplever att de har begränsat inflytande. I LUPP-undersökningen i årskurs nio upplever tjejer mindre möjlighet till inflytande än killar (vilket vi dock inte ser i elevenkäten). Upplevelsen av möjligheten till inflytande skiljer sig åt mellan olika kommundelar enligt både LUPP-undersökningen och elevenkäten.

Mål: Stärkt inflytande för samtliga elever med särskilt fokus på de elevgrupper som uppger att de saknar inflytande.

Åtagande:	Ansvarig:
Utvärdera elevråden, klassråden och elevkårernas funktion för formellt elevinflytande Sammanställ goda exempel från skolor som lyckats skapa elevinflytande och undersök möjligheter till nya och alternativa metoder för att stärka alla elevers inflytande.	Utbildningsnämnden, kommunstyrelsen
Följ kontinuerligt upp hur skolan tillsammans med elever använder elevenkäter i respektive skolas systematiska kvalitetsarbete.	Utbildningsnämnden
Förtydliga för både skolpersonal och elever vilka frågor elever ska ha inflytande över	Utbildningsnämnden

Elevhälsan

Problembeskrivning: I LUPP-enkäten svarar bara 46 procent av tjejerna och 52 procent av killarna i Botkyrka att de tycker att elevhälsan i deras skola är bra. Botkyrka har sämre resultat på den frågan om man jämför med riket som helhet där större andel av både tjejer och killar är positiva till elevhälsan. Vad eleverna menar med elevhälsan är dock osäkert och det är svårt att dra några slutsatser utifrån det.

Mål: Elever uppger att elevhälsan ger dem det stöd de behöver

Åtagande:	Ansvarig:
Undersök närmare vilket stöd eleverna skulle vilja ha av elevhälsan i sin skola. Undersök möjligheten att genomföra åtgärder för att möta behoven	Utbildningsnämnden, socialnämnden, kommunstyrelsen

Stärk samarbetet mellan ungdomsmottagningen, elevhälsan och socialtjänstens råd- och stödverksamhet	Socialnämnden, utbildningsnämnden,
Utvärdera den utökade satsningen på elevhälsa. Fortsätt investeringen inom elevhälsan om det finns behov av det.	Utbildningsnämnden

Trygghet och likabehandling i skolan

Problembild: Otryggheten i skolan hänger ihop med förekomsten av mobbning, våld och kränkningar. Upplevelsen av trygghet varierar mellan olika ungdomsgrupper. Unga med funktionsnedsättning upplever särskilt stor otrygghet enligt LUPP-undersökningen. Upplevelsen av mobbning varierar mellan kommundelarna, och fler av eleverna i årskurs 9 som bor i de norra än i de södra kommundelarna i Botkyrka anger i LUPP-undersökningen att mobbning är ett problem i skolan.

Skolan är den vanligaste platsen i det offentliga rummet att bli utsatt för våld. Hbtq-personer är enligt Ungdomsstyrelsen i betydligt större utsträckning utsatta för våld jämfört med andra unga. Skolinspektionen har lyft att elevernas delaktighet i Botkyrkas arbete med planer mot diskriminering och kränkande behandling i skolorna måste öka.

Mål: Ökad trygghet, likabehandling och minskad förekomst av mobbning och kränkande behandling i skolan.

Åtagande:	Ansvarig:
Gör insatser för att öka tryggheten i skolan för unga med funktionsnedsättning i samarbete med Ungdomsrådet.	Utbildningsnämnden, kommunstyrelsen
Utbilda skolpersonal i metoder för att förebygga och förhindra mobbning.	Utbildningsnämnden
Utveckla arbetet med normkritisk pedagogik i skolan inom ramen för likabehandlingsarbetet.	Utbildningsnämnden
Sprid goda exempel i arbetet mot mobbning.	Utbildningsnämnden
Öka delaktigheten bland elever i arbetet med planer mot diskriminering och kränkande behandling.	Utbildningsnämnden
Utred möjligheten att hbt-certifiera skolor i Botkyrka.	Kommunstyrelsen

Ta del av resultat från arbete med nolltolerans mot alla former av fysiska bråk i skolorna, som ett led i våldprevention och ökad trygghet. Undersök möjligheten att genomföra liknande insatser i Botkyrkas skolor.	Utbildningsnämnden, socialnämnden, kommunstyrelsen
--	---

Skola och särskola

Problembeskrivning: Flera ungdomar i referensgrupperna uttrycker att de tycker att det är kränkande att kalla särskolan för särskola, och att de upplever ett onödigt avstånd till övriga skolan. Lokalerna ligger för sig själva och eleverna känner ett utanförskap.

Mål: Eleverna i det som idag kallas särskola känner sig som en del av den vanliga skolan och särskiljs inte på ett sätt som upplevs som kränkande

Åtagande:	Ansvarig:
Se över åtgärder som gör att grundsärskoleeleverna i högre grad känner sig som en del av grundskolan, exempelvis att förändra benämningen ”särskola”	Utbildningsnämnden
Sprid erfarenheter från pågående inkluderingsinsatser för hur grundsärskoleelever kan integreras i grundskolan.	Utbildningsnämnden
Undersök hur grundsärskolans lokaler är placerade i förhållande till grundskolans lokaler och om möjligheter finns för ökad lokalintegration.	Utbildningsnämnden

4. c. Botkyrkaborna har förtroende för varandra och demokratin

Kanaler för inflytande

Problembeskrivning: Många ungdomar anger att de inte vet vart de ska vända sig om de vill påverka något i kommunen. Enligt LUPP-enkäten tycker också många unga att de har små möjligheter att föra fram sina åsikter till dem som bestämmer i kommunen.

Referensgrupperna efterfrågar en högre närvaro från kommunens tjänstepersoner och politiker i till exempel skolan. Uppenbarligen upplever många att de kanaler för inflytande som kommunen erbjuder, till exempel ungdomsfullmäktige eller dialogforum, inte är tillräckliga. Unga med funktionsnedsättning svarar i större utsträckning än andra att de vill vara med och

påverka den egna kommunen, men upplever att de är mindre delaktiga i samhället och upplever mindre möjligheter än andra att påverka sina egna liv.

Mål: Fler ungdomar vet vart de kan vända sig om de vill påverka i kommunen och anser att de har inflytande och kan föra fram sina åsikter till dem som bestämmer. Unga med funktionsnedsättning upplever i lika hög grad som andra unga att de kan vara med och påverka den egna kommunen och sina egna liv.

Åtagande	Ansvarig
Utred möjligheten att permanenta ungdomsrådet eller säkerställa målgruppens medverkan i Ungdomsfullmäktige.	Kommunstyrelsen
Undersök möjligheten att genom befintligt eller alternativt verktyg skapa en internetbaserad/sms-baserad medborgarpanel specifikt för unga, med särskilt fokus på den lokala utvecklingen.	Kommunstyrelsen
Använd i större utsträckning ungas egna arenor vid dialog med unga.	Alla nämnder
Utveckla kommunens system för att ta in åsikter och förslag från medborgarna så att det blir mer lättillgängligt och angeläget för unga.	Kommunstyrelsen
Se över hur politikerna kan bli mer synliga i ungas vardag, till exempel i skolan eller på fritiden.	Kommunstyrelsen
Kommunicera tydligare vart ungdomar kan vända sig för att påverka i olika kommunala frågor. Använd exempelvis barnombudsmannen eller medborgarkontoren som kommunikationskanal.	Kommunstyrelsen
Tydliggör Ungdomsfullmäktiges mandat och relation till kommunens nämnder och förvaltningar.	Kommunstyrelsen

Förbättrad återkoppling

Problembeskrivning: Ungdomar uppger att de fyller i många enkätundersökningar men sällan får återkoppling på resultatet och information om hur man går vidare. Samma sak gäller när de träffat tjänstepersoner/politiker i olika forum för att säga sin åsikt. De upplever en osäkerhet kring om det verkligen går att påverka.

Mål: Fler ungdomar upplever att deras medverkan i undersökningar och samhällsfrågor har betydelse och att deras synpunkter tas på allvar.

Åtagande	Ansvarig
I enlighet med kommunens strategi för demokrati och delaktighet, alltid återkoppla resultaten av de undersökningar och dialoger som genomförs i ungdomsgruppen, och hur deras inspel har påverkat beslutet. Kommunicera också vad som sagts i andra dialoger och intressekonflikter mellan olika medborgare	Alla nämnder
Låt ungdomar analysera kommunens befintliga informationskanaler och lämna förslag på hur vi bättre kan nå och kommunicera med unga.	Alla nämnder

Ökat valdeltagande

Problembeskrivning: Valdeltagandet i Botkyrka uppgick till 79 procent i riksdagsvalet och 73 procent i kommunvalet 2010. Ungdomar och unga vuxna under 30 år som endast hade rösträtt i kommunvalet röstade mindre än andra grupper i Botkyrka. Valdeltagandet i norra Botkyrka var också avsevärt svagare än i södra Botkyrka. Valdeltagandet bland förstagångsväljarna i Botkyrka ökade från 66 procent till 71 procent 2010. I landet som helhet ökade både nominerade och invalda 18–25-åringar år 2010 jämfört med 2006. En större andel killar än tjejer nominerades och blev valda. I både kommun- och landstingsfullmäktige har dock ledamöter i gruppen 18–25 år avgått i betydligt högre grad än i totalpopulationen 2013. Kvinnor har också avgått i högre grad än män. Samtliga referensgrupper uttrycker en svag koppling till de politiska partierna och till politiker i allmänhet.

Mål: Öka valdeltagandet bland unga.

Åtagande	Ansvarig
Utveckla utbildningen för förtroendevalda i partierna med fokus på att öka ungas	Kommunstyrelsen

medvetenhet, engagemang och valdeltagande	
Undersök möjligheter att utbilda tjänstepersoner i klarspråk i tal	Kommunstyrelsen

Social sammanhållning

Problembeskrivning: Genomgående i referensgrupperna tar ungdomarna upp behovet av mötesplatser och gemensamma aktiviteter för att känna förtroende för varandra. Man lyfter att det är viktigt att mötas över skol-, fritidsgårds- eller kommunalgränser.

Mål: Det blir lättare för unga från olika skolor, fritidsgårdar och kommundelar att mötas och delta i gemensamma aktiviteter. De aktiviteter och mötesplatser som skapas ska vara attraktiva för unga i hela kommunen.

Åtagande	Ansvarig
Möjliggör för ungdomar från hela kommunen att delta vid större arrangemang genom att se till att det finns bra kommunikationer till och från platsen.	Kommunstyrelsen, kultur och fritidsnämnden
Utveckla gemensamma aktiviteter mellan verksamheter som ligger i olika kommundelar. Genomför fler verksamhetsövergripande dans/teater/kulturprojekt på fritiden.	Kultur- och fritidsnämnden, utbildningsnämnden, socialnämnden
Se över hur man kan använda föreningsbidragen som ett medel för att uppmuntra kommunövergripande social sammanhållning.	Kultur- och fritidsnämnden, socialnämnden, kommunstyrelsen

Ökad kunskap om diskriminering, mänskliga rättigheter och barnkonventionen

Problembeskrivning: Enligt Diskrimineringsombudsmannens rapport om upplevelsen av diskriminering är det tydligt att diskrimineringen får allvarliga ekonomiska och hälsorelaterade konsekvenser. Faktorer som etnisk tillhörighet eller sexualitet är så nära förknippad med identiteten att diskriminering får konsekvenser för självbilden och den psykiska hälsan. För många blir det en negativ spiral som är svår att bryta. I den nationella folkhälsoenkäten kan man också se att människor som upplevt kränkande behandling har lägre tilltro till det omgivande samhället och till offentliga institutioner.

Sverige har också fått kritik från FN:s barnrättskommitté för att kunskapen om barnkonventionen är låg bland vuxna som arbetar med unga.

Mål: Kunskapen om mänskliga rättigheter, barnkonventionen och diskriminering ökar bland unga och personal i kommunen som arbetar med unga.

Åtagande	Ansvarig
Erbjud återkommande utbildningar i diskrimineringslagstiftningen, barnkonventionen och mänskliga rättigheter för unga och dem som arbetar med unga. Undersök hur hedersrelaterade frågor kan inkluderas i utbildningarna.	Kommunstyrelsen

Barns och ungdomars rätt att komma till tals vid myndighetsutövning

Problembeskrivning: Barnombudsmannen skriver i sin årsrapport att barn i utsatta situationer vittnar om att de inte känner till sina rättigheter och att de tycker sig ha små möjligheter att uttrycka sina åsikter i frågor som är oerhört viktiga för dem. I Barnkonventionens artikel 12 anges att barnet ska beredas möjlighet att höras i beslut som exempelvis rör barnets utbildning, hälso- och sjukvård eller åtgärder inom socialtjänsten som rör barnet.

Mål: Förbättra barns och ungdomars möjligheter att komma till tals och få sin inställning synliggjord vid myndighetsutövning.

Åtagande:	Ansvarig:
Utveckla former för att följa upp att barn/ungdomar vid ingripande beslut (myndighetsutövning) upplever att de blivit lyssnade till och haft möjlighet att påverka beslutets utgång.	Samtliga nämnder som utövar myndighetsutövning mot enskilda barn och ungdomar (socialnämnden, utbildningsnämnden, arbetsmarknads- och vuxenutbildningsnämnden, vård- och omsorgsnämnden).

4.d. Botkyrkaborna har arbete

Ungas inträde på arbetsmarknaden

Problembeskrivning: Botkyrkas största utmaning inom arbetsmarknadspolitiken är den stora andelen unga som lämnar grundskolan och gymnasiet utan godkända betyg. Ökade kompetenskrav på dem som söker ett arbete innebär att många unga människor inte är rustade för arbetslivet även när efterfrågan på arbetskraft ökar. Stora insatser krävs för att stärka ungas förutsättningar för att komma i arbete eller vidare studier.

Mål: Stärka ungas inträde på arbetsmarknaden

Åtagande:	Ansvarig:
Implementera insatser riktade till målgruppen ungdomar utifrån det arbetsmarknadspolitiska programmets åtta punkter för arbete.	Arbetsmarknads- och vuxenutbildningsnämnden, utbildningsnämnden, socialnämnden, kultur- och fritidsnämnden, kommunstyrelsen.
Fastställ samverkansformer för kvalitativa mötesplatser och arenor för ungdomar och unga vuxna i syfte att stärka ungas inträde på arbetsmarknaden.	Kultur- och fritidsnämnden, arbetsmarknads- och vuxenutbildningsnämnden, socialnämnden, utbildningsnämnden.
Utveckla arbetet med feriepraktik och sommarjobb inom näringslivet och den sociala ekonomin.	Arbetsmarknads- och vuxenutbildningsnämnden, kommunstyrelsen
Utred hur ungdomar drabbas av strukturell diskriminering på arbetsmarknaden och lämna förslag till åtgärder för att motverka detta.	Kommunstyrelsen
Utred möjligheten att starta ytterligare verksamhet för unga utan jobb och gymnasieutbildning, med målet egen försörjning.	Arbetsmarknads- och vuxenutbildningsnämnden, utbildningsnämnden
Utred möjligheten att utöka andelen vuxenutbildningsplatser i Botkyrka kommun.	Arbetsmarknads- och vuxenutbildningsnämnden
Ta tillvara ungas kompetens i arbetet med att utveckla verktyg för att stärka ungas inträde på arbetsmarknaden.	Arbetsmarknads- och vuxenutbildningsnämnden, utbildningsnämnden

5. Samordning, implementering och uppföljning av ungdomspolitiken

Inför arbetet med ettårsplanen 2015 kommer samordningsformen för ungdomspolitiken troligtvis inte att vara på plats. Därför har varje nämnd ett eget ansvar att föra in den ungdomspolitiska programens åtaganden i respektive ettårsplan. Varje nämnd får själv göra en prioritering av vilka åtaganden som ska genomföras under 2015.

För att programen för ungdomspolitiken ska få genomslag i den kommunala förvaltningen krävs att den implementeras i kommunens styrsystem och följs upp kontinuerligt. Målsättningen är att prioriteringarna ska föras in i nämndernas ettårsplaner. För att detta ska komma till stånd behövs ett fortsatt förvaltningsövergripande arbete som samordnas i ett tjänstemannaforum. Forumet ska tillsättas under 2014.

Kommunstyrelsen får i uppdrag att samordna och följa upp ungdomspolitiken. Uppföljningen ska göras i samråd med ungdomar.

Åtagande:	Ansvarig:
Vidareutveckla hållbarhetskonskvensbedömningen (kommunens verktyg för planering och beslut av insatser): med särskild hänsyn till ungdomsperspektivet.	Kommunstyrelsen
Ta fram indikatorer för att följa upp programen. Uppföljningen ska fokusera på skillnader mellan grupper av unga. Utgå i möjlig mån från befintlig statistik och komplettera uppföljnings och kartläggningsmetoder vid behov..	Samordningsformen/kommunstyrelsen
Genomför utbildningar för tjänstepersoner och politiker i de fyra ungdomsperspektiven som ska genomsyra allt kommunalt arbete.	Samordningsformen/kommunstyrelsen
Tillämpa ungdomsperspektivet i arbetet och redovisa i årsbokslutet hur man har arbetat med ungdomsperspektivet.	Samtliga nämnder. Kommunstyrelsen sammanställer.

6. Utgångspunkter för Ungdomspolitiken i Botkyrka, Ungdomsperspektivet

Programmet utgår ifrån ett ungdomsperspektiv som beskrivs ur fyra aspekter. Alla nämnder/förvaltningar ska tillämpa ungdomsperspektivet på sitt arbete och i sina årsbokslut redogöra för hur de arbetat med ungdomsperspektivet.

6.a. Ålder som maktordning

Till skillnad från andra diskrimineringsgrunder i lagstiftningen är ålder en föränderlig kategori. Ungdom är, liksom exempelvis medelålder, ingen fast kategori för den enskilda personen, utan en rörelse som ständigt förändras.¹ Ålder kan ses som en hierarkisk process där individen börjar i en underordnad position för att sedan växa in i den privilegierade positionen. Eftersom det är en process kan vuxna alltid åberopa att de själva varit unga och använda argumentet att alla barn och unga kommer att bli vuxna för att berättiga åldersmaktsordningen som rättvis, naturlig och legitim. Detta är unikt i relation till andra maktordningar, där

¹ de los Reyes och Mulinari, 2005

exempelvis en man sällan kan hävda att han vet hur det är att vara kvinna eller att en vit person aldrig kan påstå sig veta hur det är att vara icke-vit.²

2009 blev ålder en ny diskrimineringsgrund i svensk lagstiftning.

Åldersdiskrimineringsförbudet gäller främst i arbetslivet, men i vissa fall finns också skydd mot åldersdiskriminering inom utbildningsområdet. Barnkonventionen omfattar barns rätt till skydd, exempelvis att barn ska skyddas från att utföra arbete som kan vara skadligt för barnet eller som hindrar barnet från att gå i skolan eller från att utvecklas på annat sätt.³ Barndomen fyller därmed en positiv funktion för barnet, men här skapas också mindre tillgång till makt än i vuxenlivet. Olika funktioner i olika livsfaser kan definitivt ses som legitima men det skapar en åldersmaksordning som vuxenvärlden måste vara uppmärksam på.

Sedan införandet av ålder som ny diskrimineringsgrund har flest anmälningar inkommit från äldre män, vilket kan bero på att yngre människor i större utsträckning upplever diskriminering inom områden som inte omfattas av lagstiftningen, eller att yngre har mindre kunskap om diskriminering och rättigheter. Barnkonventionen syftar till att ge barn oavsett bakgrund rätt att behandlas med respekt och att få komma till tals. Bland annat ska barnets bästa komma i främsta rummet i alla åtgärder som rör barn. Vad som är barnets bästa blir ofta upp till vuxna att tolka, vilket också skapar en maktobalans. I alla tider har vuxna sagt sig handla för barnets bästa, även när barn kränkts eller svikits. I varje tid och varje kultur finns blinda fläckar i synen på vad som är bäst för barn, där vuxnas handlingar och förhållningssätt upplevs av barnen på ett helt annat sätt än vad de vuxna tror och avser. Därför är det viktigt att vuxna har en medvetenhet om vad åldersmaksordningen innebär och är beredda att förändra sina föreställningar och sitt handlande.⁴

I allt arbete som påverkar barn och unga ska Botkyrka kommun utgå ifrån kunskap om hur åldersdiskriminering och åldersmaktordningen påverkar kommunens arbete.

6.b. Ungdomens eget perspektiv

Det finns en grundläggande skillnad mellan begreppen *barnperspektiv* och *barnets perspektiv*, eller *ungdomsperspektiv* och *ungdomens perspektiv*. Ett barnperspektiv/ungdomsperspektiv kan vi som vuxna använda oss av genom att försöka se tillvaron med barns/ungas ögon i olika sammanhang. Barnets/ungdomens perspektiv däremot kan vi bara få på ett sätt – genom att barnet/ungdomen själv kommer till tals om hur hen ser på sig själv och sitt liv. I Barnkonventionen uttrycks barns rätt att påverka frågor som rör dem. Men vem kan egentligen avgöra vilka frågor som rör barn och unga och vilka som inte gör det? Barn och unga kommer ta konsekvenserna av de politiska beslut som fattas i dag, beslut som de ofta inte kan påverka men som kommer att påverka dem. Därmed berör de flesta frågor barn och unga.

Av följande anledningar är det viktigt att arbeta med barn och ungas egna perspektiv:

² Jonstoji, barn och ungas politiska villkor.

³ Barnombudsmannen

⁴ Diskrimineringsombudsmannen, Upplevelser av diskriminering, 2010

- Demokrati

Att skapa förutsättningar för unga till ett aktivt medborgarskap, att bredda det demokratiska deltagandet så att det speglar befolkningen.

- Rättigheter

Barns och ungas rättigheter att uttrycka sina åsikter och bli lyssnade på är en grundläggande princip i Barnkonventionen.

- Brukarinflytande och angelägenhet

Att lyssna på de som är målgruppen för en verksamhet eller aktivitet är särskilt viktigt när det gäller unga personer, då barn och unga har färre forum och möjligheter än vuxna att göra sina röster hörda. Vikten av att lyssna på målgruppen är särskilt stor för att lyckas skapa verksamheter som är angelägna, det vill säga relevanta och intressanta för målgruppen.

- Ekonomi

Beslut som är förankrade utifrån behov och förutsättningar hos olika grupper är mer kostnadseffektiva eftersom risker för felinvesteringar minskar.

- Aktörskap

Ett aktivt medborgarskap handlar om att vara en samhällsaktör och inte enbart ta del av och förhålla sig till det samhälle vi lever i, utan också vara en medskapare av samhället. Genom att arbeta med ungas egna perspektiv stimuleras också möjligheterna att vara samhällsaktör, vilket skapar ett mer kreativt samhälle.

- Folkhälsa

Livsvillkor och levnadsförhållanden under barn- och ungdomsåren har stor betydelse för den psykiska och fysiska hälsan under hela livet, vilket i sin tur har betydelse för möjlighet till skolframgång, fortsatt utbildning, inträde på arbetsmarknaden och sociala relationer. Delaktighet och inflytande i samhället och känslan av att kunna påverka den egna livssituationen är en av de mest grundläggande förutsättningarna för en god hälsa.

Botkyrka kommun ska utgå ifrån ungdomars egna perspektiv och att unga ska få ha inflytande inom de samhällsområden som de själva vill påverka.

6.c. Ungdomstiden som viktig i sig själv

Unga ses ofta som en investering och samhällsresurs för framtiden. Detta kallas inom barnforskningen för att barn och unga ses som "human becoming", som när de blir vuxna blir färdiga "human beings". Detta innebär att barn och unga ses som ofullständiga människor som är passiva "offer" för vuxenvärlden och som ska socialiseras in i att bli "human beings"

av vuxna. De vuxna antas automatiskt ha egenskaper som gör dem lämpliga för att socialisera in barn i lämpligt beteende.⁵

Ungdomars känsla av att kunna påverka sina egna liv och samhället i stort är viktigt i sig, inte bara för att det är en resa mot vuxenlivet. Ungas delaktighet och inflytande kan ses som en faktor för ekonomisk kostnadseffektivitet, förbättrade studieresultat och för en framtida demokratisk återväxt men måste framför allt ses som en rättighet med ett värde i sig. Det vill säga att även om vi inte ser konkreta ekonomiska, resultatmässiga eller i dagens bemärkelse, demokratiska, resultat av att ha investerat i ungas rättigheter, finns det ändå ett värde i att ungdomar får tillgång till dem. Om det exempelvis visar sig att elevdemokrati inte leder till minskat klotter eller bättre studieresultat, eller om ungdomar när de blir vuxna inte tror på den rådande demokratiska organiseringen av samhället, betyder inte detta att vi ska lägga mindre fokus på arbetet för att öka ungdomsinflytande. I Barnkonventionen uttrycks barns rätt till lek, vila och fritid och rätten att fritt delta i det kulturella och konstnärliga livet, vilket också handlar om att barn och ungdomstiden måste få vara viktig i sig själv.

Botkyrka kommun ska utgå ifrån att ungdomstiden är en del av livet med ett värde i sig och inte enbart en tid av förberedelse för vuxenlivet.

6.d. Unga är en heterogen grupp med olika livsvillkor

Unga ses ofta som en homogen grupp, trots att forskningen visar att ungas levnadsvillkor skiljer sig mycket åt beroende på många bakgrundsfaktorer. Det handlar om skillnader mellan olika gruppers livsvillkor såsom socioekonomisk bakgrund men också skillnader i de miljöer unga växer upp i såsom i familjen, skolan, fritiden samt i boende och närmiljön. Det finns även många andra faktorer som har betydelse. Diskriminering innebär att en person blir sämre behandlad än en annan person. I diskrimineringslagen finns förbud mot diskriminering på sju olika grunder: kön, könsöverskridande identitet eller uttryck, etnisk tillhörighet, religion eller annan trosuppfattning, funktionshinder, sexuell läggning eller ålder.⁶ Orsaker till diskriminering är samhällets starka normer om hur vi ”ska” vara, vilket skapar föreställningar om rätt och fel hos människor. Många grunder som diskriminering baseras på finns inte med i diskrimineringslagen. Dessa kan exempelvis handla om socioekonomisk status, utseende eller hur ens privatliv ser ut.

Ungdomsstyrelsens indikatorrapport Ung idag 2009 visar att vissa grupper av unga inte har samma möjligheter som andra. Unga med utrikes bakgrund når i mindre utsträckning än unga med svensk bakgrund utbildningsmål och behörighet till högre utbildningar. Indikatorerna visar vidare att tjejer och killar är olika utsatta inom olika områden. Tjejer har en sämre situation än killar när det gäller psykisk hälsa, arbetsjukdomar och inkomst. Killar däremot har generellt en sämre måloppfyllelse i skolan och lägre andel är högutbildade. De blir i högre grad utsatta för och deltar i brott, fler vårdas på sjukhus och dör till följd av våld. Killarnas situation är sämre än tjejernas även vad gäller arbetsolyckor, skulder och vräkningar samt långtidsarbetslöshet.

Vi föds in i en redan existerande omvärld. Vi väljer inte våra föräldrar, inte i vilken tid vi hamnar, vilket land vi ska växa upp i eller vilket kön vi ska ha. Eftersom förutsättningarna skiljer sig åtskilligt mellan vilken social klass våra föräldrar tillhör, vilken generation vi föds

⁵ Johansson 2003, Möten för lärande, Pedagogisk verksamhet för de yngsta barnen i förskolan

⁶ Diskrimineringsombudsmannen

i, vilket etniskt ursprung vi har och om vi föds som pojke eller flicka, har samhället ett ansvar att sträva efter socialt rättvisa uppväxtförhållanden. Ett viktigt syfte med ungdomspolitiken är att förbättra alla ungdomars tillgång till välfärd och inflytande att forma samhället och makt att forma sina egna liv.

Kunskap om ungas levnadsvillkor behöver också förstås och analyseras ur ett intersektionellt perspektiv. Intersektionalitet handlar om hur olika maktstrukturer och normer samverkar och förstärker varandra, till exempel kön och sexualitet. Ett sätt att förklara intersektionalitet är genom följande modell:

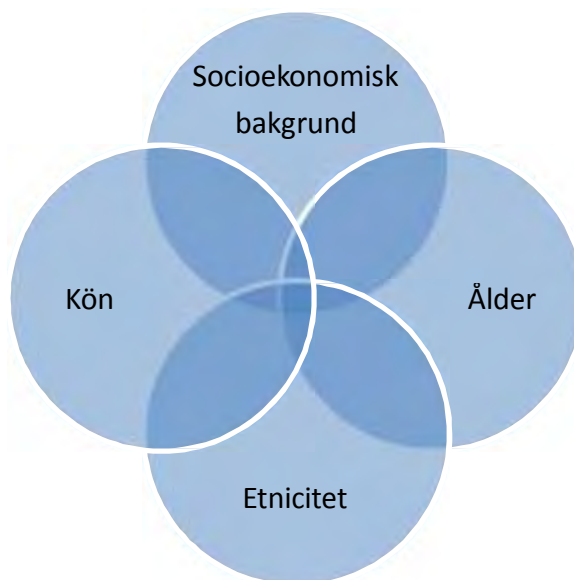

Figur 1.1 Illustration över hur olika kategorier samverkar. Benämningarna kan bytas ut mot eller kompletteras med exempelvis sexualitet eller religion.⁷

Botkyrka kommun ska utgå ifrån aktuell kunskap om hur ungas levnadsvillkor skiljer sig åt beroende på olika bakgrundsfaktorer och om hur olika bakgrundsfaktorer samspelar. Utifrån denna kunskap ska insatser och åtgärder anpassas och utformas utifrån olika grupperns behov och förutsättningar.

⁷ Eriksson-Zetterquist U, Styhre, A, Organisering och intersektionalitet, 2007, s12

7. Bilagor

7.a. Ungdomspolitikens angränsning till andra kommunala strategier/policys och program samt konventioner

Inom kommunen finns ett 40-tal kommunövergripande processer. Processerna påverkar alla verksamheter. Processarbetet leds av kommunledningsförvaltningen och förankras i kommunens ledningsgrupp.

I arbetet med den ungdomspolitiska programmet har de strategier, policys och program som ligger under paraplyet demokrati och mänskliga rättigheter varit vägledande. Där ingår följande kommunövergripande strategier, policys, konventioner och program:

Botkyrkas jämställdhetsstrategi som slår fast inriktningen för arbetet med jämställdhet i kommunen.

Policyn och program för att förebygga hedersrelaterat våld som är ett program för att förebygga patriarkalt förtryck och våld med särskilt fokus på hedersrelaterade begränsningar, förtryck och våld.

Botkyrkas interkulturella strategi som lyfter fram tre huvudområden: antidiskriminering, kommunen som plats och kommunen som organisation.

Demokratistrategin som i skrivande stund är under remissförvarande och som kommer antas i kommunfullmäktige 2014. Utifrån demokratinstrategin kommer ett program att utarbetas.

Folkhälsopolicyn och dess utvecklingsplan 2012-2016 som utgår ifrån Ett hållbart Botkyrka och flerårsplanen, och konkretiserar utvecklingsområden utifrån nuläge med målet att hälsan ska förbättras för alla, samtidigt som skillnader mellan olika grupper ska minska.

FN:s konvention om rättigheter för personer med funktionsnedsättning som kommunfullmäktige i Botkyrka antog som sitt program för personer med funktionsnedsättning 2010.

Barnkonventionen som säger att ett barnrättsperspektiv ska genomsyra all verksamhet som rör barn och unga. I Botkyrka finns en lokal barnombudsman som ger råd, hjälp och stöd i frågor som rör barn och unga.

Arbetsmarknadspolitiken i Botkyrka, en programförklaring i åtta punkter, 2013, som hanterar frågorna om ungas tillträde till arbetsmarknaden.

7.b. Existerande samarbetsforum för ungdomsfrågor

Samarbetsforum	Medverkande förvaltningar och andra aktörer (sammankallande/ansvarig förvaltning är i fetstil)	Forumets syfte
Informationsansvar	Avux , uf	Hålla kommunen informerad om sysselsättningen hos ungdomar 16–19 år som inte går i gymnasieskolan och erbjuda lämpliga åtgärder.
Paraplyteamet	Soc , avux, Arbetsförmedlingen, Försäkringskassan, Stockholms läns landsting, Salem och Huddinge	Stöd till ungdomar som är utanför studier, jobb och socialförsäkringssystem.
Team skolnärvaro	Soc, uf	Direkt arbete med unga som har hög frånvaro i grundskolan och deras familjer.
Daglig verksamhet	Avux , vof, soc	Kommunal insats till vuxna personer i yrkesför ålder med utvecklingsstörning, autism eller förvärvade hjärnskador och som står utanför den vanliga arbetsmarknaden.
Kraftsamling	Uf, soc	Samverkan för att upptäcka och hjälpa barn som far illa.
Sommarjobben	Samtliga förvaltningar och kommunala bolag	Skapa och samordna sommarjobb för unga i kommunen
Områdesgrupper	Klf , samtliga förvaltningar, chefer polisen, Botkyrkabyggen, vårdcentralen, föreningar	Utveckla området/kommundelen tillsammans med invånarna. Fokus är ofta barn och ungas trygghet samt trivsel i kommundelen.
Nätverksgrupper	Se ovan	Operativ samverkan kring områdesarbetet.
Sociala insatsgrupper	Soc , uf, polisen	Samverkan kring enskilda ungdomar som har kontakt med soc och polis i syfte att förebygga att de fastnar i kriminalitet
Ung Företagsamhet (UF)	Uf , kof, avux, klf	På alla gymnasieskolor pågår ett samarbete med Ung Företagsamhet (UF), en ideell och obunden organisation med syftet att tillsammans med skolan införa entreprenörskap och ett engagerat näringsliv i utbildningssystemet.
Samsyn (våld i nära relationer)	Soc , uf, vof, avux, brottsofferjouren, tjej- och kvinnojouren samt polisen	Samverkan på övergripande nivå kring frågor som rör våld i nära relationer
Hedersrelaterat våld	Soc , klf, kof, uf, avux	Samverkan kring att förebygga hedersrelaterat våld och förtryck
Lov- och helgverksamhet	Kof , soc, avux, uf,	Samverkan kring lov- och

	folkhälsosamordnare m fl.	helgverksamhet för unga
Samverkan kring barn i behov av särskilt stöd (BUS)	Soc, vof, uf	Samverkan kring att ungdomar som har behov av individuellt stöd från olika huvudmän ska få detta på bästa sätt
Centrala samverkansgruppen trygghet	Klf , soc, uf, kof, sbf, Botkyrkabyggen	Blandning av strategisk och operativ grupp för att minska otrygghet och brottslighet. Har fokus på samarbete med externa parter som SL, bussbolaget Keolis, kommunens väktarbil, polis, räddningstjänst, Lugna gatan/Fryshuset och Botkyrkabyggen.
Samverkan unga vuxna	Avux , soc, kof	Samverkansgrupp för arbete med/för unga som rör flera förvaltningar, till exempel arbete med mötesplatser och uppsökande verksamhet.
Stöd till anhöriga	Soc, vof. Var och en ansvarar för sina målgrupper	Samverkar kring stöd till anhöriga på individ-, grupp- och generell nivå. Ordnar föreläsningar, mötesplatser, enskilda samtal m.m.
Ungdomsrådet	Klf , uf, kof, vof	Ungdomsrådet består av barn och unga med funktionsnedsättning, och är för närvarande ett projekt mellan ABF Botkyrka-Salem och kommunen som bedrivs med medel från Allmänna arvsfonden. Syftet är att underlätta för dessa ungdomar att bidra med kompetens, erfarenheter och insikter på samma sätt som övriga ungdomar i samhället. Ska eventuellt bli en del av kommunens ordinarie verksamhet efter projektperiodens slut.



**Politisk jury till Idé- och markanvisningstävlingen för Hågelby
(KS/2014:319)**

Beslut

1. Kommunstyrelsen utser följande jury till Idé- och markanvisningstävlingen för Hågelby:

Ebba Östlin (S) - sammankallande

Inger Ros (S)

Gabriel Melki (S)

Dan Gahnström (MP)

Mats Einarsson (V)

Jimmy Baker (M)

Stefan Dayne (KD)



Firmatecknare 2015 - ändring (KS/2014:785)

Beslut

1. Kommunstyrelsen bemyndigar följande personer att teckna kommunens firma:

kommunstyrelsens ordförande Katarina Berggren
eller, vid hennes förfall, kommunstyrelsens
1:e vice ordförande Ebba Östlin
eller, vid förfall för de ovannämnda,
kommunstyrelsens 2:e vice ordförande Jimmy Baker

i förening med en av följande personer:

kommundirektör Mattias Jansson
ekonomichef Niclas Johansson
kanslichef Oscar Arnell (föräldraledig 2015-09-01—2016-03-31)
tf kanslichef/chef kommunledningsförvaltningens stab Anna Giotas
Sandquist (2015-09-01—2016-03-31)
verksamhetschef Sara Wrethed

2. Kommunstyrelsen bemyndigar kommunens förvaltningschefer att teckna kommunens firma i fråga om löpande förvaltningsåtgärder inom den egna förvaltningens verksamhetsområde.

Respektive förvaltningschef ska kunna delegera delar av denna behörighet till underställd personal under förutsättning av att en tydlig avgränsning av berörda personers behörighet och befogenhet görs.

Hyreskontrakt ska undertecknas av förvaltningschef för tekniska förvaltningen Jörgen Skagerdahl eller ekonomichef Niclas Johansson. Enskilda hyreskontrakt för boendeändamål kan undertecknas av socialchef, verksamhetschef boenheten eller verksamhetschef socialpsykiatriska enheten, när lägenheterna avses att hyras ut i andra hand i särskilda boendeformer, jour- och träningslägenheter och så kallade kommunala kontrakt.

2015-10-05

Dnr KS/2014:785

3. Kommunstyrelsen bemyndigar kommundirektör Mattias Jansson och ekonomichef Niclas Johansson att var för sig underteckna borgensförbindelser och leasingkontrakt.

4. Kommunens firmatecknare kan underteckna samtliga skuldebrev och derivatkontrakt. Därutöver har kommundirektören rätt att genom delegationsbeslut utse ytterligare personer som kan underteckna denna typ av avtal.

5. Kommunstyrelsen bemyndigar tf exploateringschef Agneta Engver Lindquist (till och med 2015-10-25), exploateringschef Antonio Ameijenda (från och med 2015-10-26) verksamhetschef Sara Wrethed och kommundirektör Mattias Jansson att var för sig underteckna exploateringsavtal samt köpehandlingar och andra överlåtelse- eller upplåtelseavtal avseende fast egendom.

6. Kommunstyrelsen bemyndigar följande personer, två i förening, att teckna kommunens firma vid uttag av medel på kommunens plusgiro, bankgiro och bankkonton:

kommundirektör	Mattias Jansson
ekonomichef	Niclas Johansson
kanslichef (föräldraledig 2015-09-01—2016-03-31)	Oscar Arnell
tf kanslichef/chef kommunlednings- förvaltningens stab (2015-09-01—2016-03-31)	Anna Giotas Sandquist
finansansvarig internbanken	Mattias Rensfeldt
ekonomikonsult	Susanna Brenander
ekonom	Bodil Sundström
redovisningschef	Karin Wallqvist
redovisningsekonom	Jeanette Sätterqvist
ekonomikonsult	Irina Järvinen
ekonomiassistent	Britt-Marie Hallberg

2015-10-05

Dnr KS/2014:785

ekonomiassistent	Ildiko Kozak
redovisningsekonom	Camilla Engström
ekonomiassistent	Suzana Milosavljevic
redovisningscontroller	Fredrik Celion
ekonomiassistent	Marie Björklund

De ovan nämnda personerna, två i förening, har tillträde till kommunens bankfack.

Redovisningschef Karin Wallqvist, eller den hon utser, ges rätt att underteckna deklaration för mervärdeskatt.

Ärendet

Enligt kommunstyrelsens reglemente, § 13, ska skrivelser från kommunstyrelsen och andra handlingar undertecknas på det sätt som styrelsen bestämmer.

Kommunstyrelsen uppdaterar beslut om firmatecknare årligen eller vid behov.

Följande ändringar är gjorda sedan tidigare beslut 2015-06-08:

Kanslichef Oscar Arnell är föräldraledig 2015-09-01—2016-03-31. Under denna tid kommer Anna Giotas Sandquist tjänstgöra både som tf kanslichef och som chef för kommunledningsförvaltningens stab.

Hyseskontrakt ska undertecknas av förvaltningschef för tekniska förvaltningen Jörgen Skagerdahl eller ekonomichef Niclas Johansson (ej i kombination med tf fastighetschef).

Exploateringschef Heléne Hill har slutat. Agneta Engver Lindquist tjänstgör som tf exploateringschef till och med 2015-10-25. Antonio Ameijenda tillträder som ny exploateringschef från och med 2015-10-26.

Ändringar är gjorda under punkterna 1,2,5 och 6.



Anmälningens ärenden (KS/2015:3)

Beslut

Kommunstyrelsen har tagit del av informationen.

Ärendet

Följande anmäls till kommunstyrelsen:

Finansrapporter per den 31 augusti 2015, dnr KS/2015:137.

Revisionsrapport – Uppsiktsplikt och ägarstyrning, dnr KS/2015:614.

Protokoll från personalutskottet 2015-09-07.

Protokoll från klimat- och planeringsberedningen 2015-09-16.



2015-09-10

Referens
Mattias RensfeldtMottagare
Kommunstyrelsen

Finansrapport per 31 augusti 2015

Den totala upplåningen har minskat med 730 mkr sedan föregående rapport per 2015-07-31. Anledningen är amortering av en skuld på 770 mkr som tidigare finansierat Söderenergi. Utöver det har ett lån på 40 mkr löpt ut och ersatts med ett nytt lån på 80 mkr. Sedan årsskiftet har skulden minskat med 570 mkr. Om amorteringen av Söderenergis finansiering undantas har skulden ökat med 200 mkr sedan årsskiftet.

Upplåning fördelat på låntagare	31 aug	31 jul
Botkyrka kommun*	345,4	1 098,4
Söderenergi**	364,2	364,2
Botkyrkabyggen	1 030,0	1 030,0
Botkyrka Stadsnät	170,0	147,0
Övriga helägda koncernbolag	5,4	5,4
Summa	1 915,0	2 645,0

*Upplåningen för Botkyrka Kommun är justerad med vidareutlåningen till och från koncernbolagen. 770 mkr av skulden har varit placerad i korträntefond och avslutats i samband med låneförfall 2015-08-12.

**Via ägandet i Södertörns Energi AB har kommunen borgat för ytterligare 625 miljoner kronor avseende Söderenergi.

Den genomsnittliga räntan på den totala upplåningen uppgår till 3,00 % (2,04 %). Den genomsnittliga kapitalbindningstiden uppgår till 1,6 år (1,6 år) och den genomsnittliga räntebindningen uppgår till 3,0 år (2,2 år). Andelen lån med återstående kapitalbindning under ett år ligger på 27 % (28 %). Andelen lån med återstående räntebindning under ett år ligger på 24 % (48 %). Siffror inom parentes avser föregående månad. Ökningen av snitträntan och räntebindningstiden beror på amorteringen av Söderenergis finansiering på 770 mkr. Alla nyckeltal ligger inom finanspolicyns ramar. Siffrorna avser Botkyrka kommunkoncern exklusive Söderenergi - energikoncernen redovisas separat.

Kommunens egen upplåning

Av den totala upplåningen uppgick kommunens egen upplåning till cirka 345 mkr. Den externa upplåningen i kommunen uppgick till 510 mkr, sam-

2015-09-10

tidigt som cirka 165 mkr netto utlånades till dotterbolagen. Placeringen i korträntefonden är avvecklad i augusti månad. Saldot på checkräkningskontot uppgick vid månadsskiftet till 100 mkr.

Övrigt

Uppföljningen mot finanspolicyn sker för Botkyrkabyggens och kommunens totala upplåning och redovisas i riskrapporten. Som information lämnas även uppgifter för hela kommunkoncernen inklusive energikoncernen för vissa nyckeltal.

Upptagna lån m.m.

Som en del av rapporteringen lämnas även en förteckning över genomförda transaktioner sedan föregående rapport. Denna rapport ska även ses som en återrapportering av genomförda delegationsbeslut när det gäller upptagna lån och genomförda swapaffärer.

Mattias Rensfeldt
Finansansvarig
Internbanken
Botkyrka Kommun

2015-09-10

Redogörelse för delegationsbeslut avseende lån och räntederivat för perioden 2015-08-01 – 2015-08-31

Nytt lån:

Kommuninvest	80 mkr	2015-08-12 – 2017-08-29	rörl rta S3M+22, fn 0,00%
--------------	--------	-------------------------	------------------------------

Återbetalda lån:

Kommuninvest	40 mkr	2015-08-25	fast ränta 2,91%
Kommuninvest	450 mkr	2015-08-12	fast ränta 1,02%, swappat till rörlig ränta S3M+18
Kommuninvest	320 mkr	2015-08-12	fast ränta 1,83%, swappat till rörlig ränta S3M+18

Utlämnade – och återbetalda lån:

Södertälje kommun	50 mkr	2015-08-28 – 2015-08-31	fast ränta 0,00%
-------------------	--------	-------------------------	------------------

Derivat:

Inga derivataffärer.

FINANSIELL RISKRAPPORT 2015-08-31

INTERNBANKENS TILLGÅNGAR OCH SKULDER (tkr)

Tillgångar		Skulder	
Reverser Söderenergi AB	364 170	Lån Kommuninvest	410 000
Tillf överskottslikviditet	45 830	Banklån	0
Totalt Söderenergi AB	410 000	Kommunens egen likviditet	0
Reverser Botkyrkabyggen	1 030 000	Totalt Söderenergi AB	410 000
Tillf överskottslikviditet	0	Lån Kommuninvest	645 000
Totalt Botkyrkabyggen	1 030 000	Banklån	350 000
Reverser Stadsnät	170 000	Kommunens egen likviditet	35 000
Totalt Stadsnät	170 000	Totalt Botkyrkabyggen	1 030 000
Finansiering av kommunens egna tillgångar	345 444	Kommunens egen likviditet	170 000
Placering räntefond	0	Totalt Stadsnät	170 000
Utlåning egen likv. SÖEN	0	Lån Kommuninvest	460 000
Utlåning egen likv. BOBY	35 000	Banklån	50 000
Utlåning egen likv. Stadsnät	170 000	Lån andra kommuner	0
Reverser andra kommuner	0	Överskottslikviditet Söderenergi AB	45 830
Reverser Hågelbyparken AB	1 562	Överskottslikviditet Botkyrkabyggen	0
Reverser Upplev Botkyrka AB	3 700	Totalt Botkyrka kommun	555 830
Reverser privatpersoner	2	SUMMA TILLGÅNGAR	2 165 830
Reverser Tumba Tennisklubb	123	SUMMA SKULDER	2 165 830
Totalt Botkyrka kommun	555 830		

RISK AVSEENDE EXTERN UPPLÅNING

Betalningskapacitet och likviditet, mnkr

Betalningsberedskap		Omsättningsbara pensionsmedel	Total betalningskapacitet
Medel i bank	Checkräknings-kredit		
100	300	732	1 132

LCR *			
	Betalningskapacitet	Förfall inom 1 år	LCR-mått
Inkl. Söderenergi	1 132	560	202%

* LCR = Betalningskapacitet/Kapital som förfaller inom 12 månader



Långt ifrån lagom

Kapitalbindning

Finansieringsrisk (mäts idag exkl Söderenergi och Steab)

Portfölj	Genomsn kap.bind. tid (år)	Tillåtet intervall enl policy	Kap.bind tid < 1år (mnkr)	%-andel av tot skuld	Tillåtet intervall enl policy	Inom tillåtna intervall enl. finanspolicy?
Botkyrkabyggen	1,02	-	350	35%	-	
Botkyrka kommun	2,59	-	50	10%	-	
Totalt	1,55	1,5 - 4 år	400	27%	0 - 40%	Ja

Förfall inom 12 månader (mnkr)

FF-datum	Belopp	Nom ränta
2015-09-30	100	0,400
2015-09-30	100	0,400
2015-10-05	150	0,217
2016-01-15	50	0,171
Totalt	400	0,303

Kapitalbindning - förfalloprofil (exkl tidigare finansiering av Söderenergis leasingaffär)

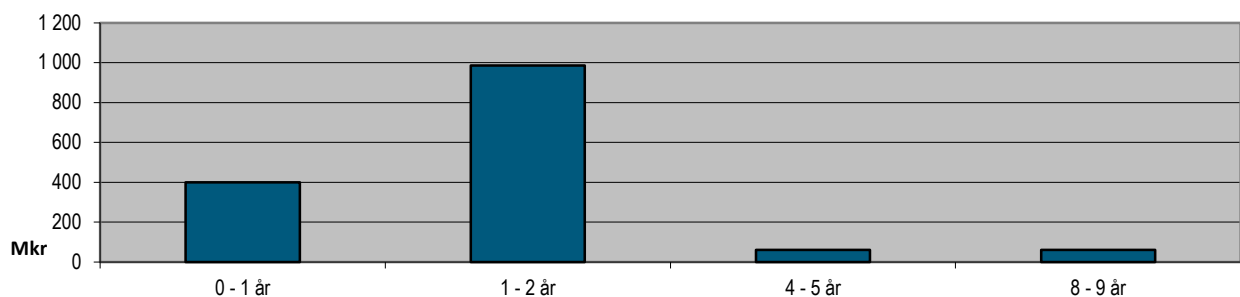

Skuld per motpart

För upplåning från annan motpart än Kommuninvest ska upplåningen utgöra högst 30% av kommunens totala upplåning.

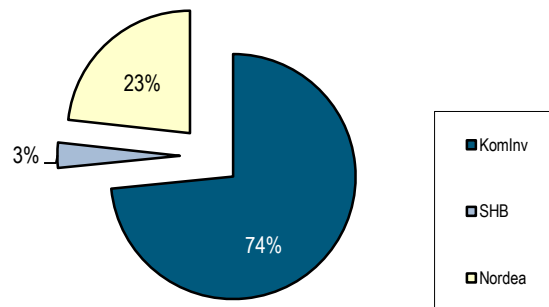

Finansieringsrisk allt engagemang (inkl Söderenergi och Steab) som information

	Genomsn kap.bind. tid (år)	Kap.bind tid < 1år (mnkr)	%-andel av tot skuld
Totalt	2,33	425	17%

Den tidigare finansieringen för leasingaffären i Söderenergi undantas.



Långt ifrån lagom

Räntebindning

Ränterisk (mäts idag exkl Söderenergi och Steab)

Portfölj	Genomsn räntebind. tid (år)	Tillåtet intervall enl policy	Ränteb. < 1år (mnkr)	%-andel av tot skuld	Tillåtet intervall enl policy	Inom tillåtna intervall enl finanspolicy?
Botkyrkabyggen	3,13	-	-5*	-1%		
Botkyrka kommun	2,64	-	360	71%		
Totalt	2,96	1,5 - 4 år	355	24%	≤ 70%	Ja

Räntebindningstiden överstiger kapitalbindningstiden eftersom räntebindningstiden har förlängts med hjälp av derivat.

*Det nominella beloppet räntebindning < 1 år är negativt. Det beror på att volym derivat där kommunen erhåller ränta överstiger total volym (lån + derivat) där kommunen betalar ränta i detta intervall.

Räntebindning - förfalloprofil

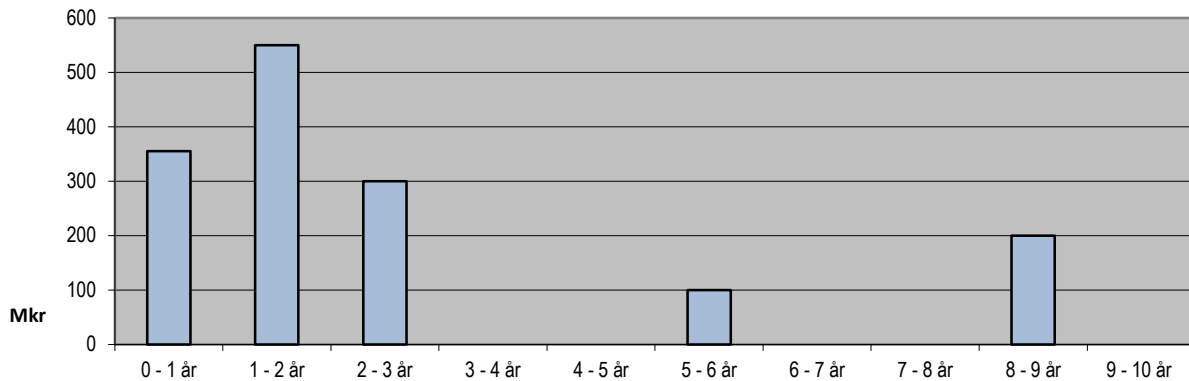

Ränterisk allt engagemang (inkl Söderenergi och Steab) som information

	Genomsn räntebind. tid (år)	Ränteb. < 1år (mnkr)	%-andel av tot skuld
Totalt	3,20	1 104	37%



Långt ifrån lagom

Kommunkoncernens externa skuld i förhållande till utlåningen till BOBY (exkl Söderenergi och Steab)

Månad	Extern skuld	Räntekostnad Extern skuld (%)	Utlåning BOBY	BOBYs räntekostnad inkl. marginal (%)	Extern skuld BK	BKs räntekostnad (%)
15-08-31	1 505	3,00	1 030	3,86	510	1,75
15-07-31	2 195	2,04	1 030	3,82	1200	0,75
15-06-30	2 195	2,06	1 030	3,84	1200	0,76
15-05-31	2 135	2,08	1 030	3,82	1140	0,75
15-04-30	2 135	2,33	1 030	4,00	1140	1,06
15-03-31	2 135	2,51	995	4,31	1140	1,23
15-02-28	2 135	2,52	995	4,36	1140	1,20
15-01-31	2 205	2,39	995	4,05	1210	1,30
14-12-31	2 035	2,61	995	4,14	1040	1,45
14-11-30	1 265	3,68	995	3,88	270	4,18
14-10-31	1 265	3,57	995	3,72	270	4,23
14-09-30	1 340	3,49	1 035	3,73	270	4,18

Vid en ränteförändring på 1% idag beräknas kommunkoncernens (BK + BOBY) externa räntekostnad på ett år från idag förändras med ca 3 mnkr. Beräkningen sker utifrån oförändrad skuld samt att samtliga räntor som förändras gör det till 1% högre/lägre ränta än den marknadsränta (Stibor 3M) som idag förväntas gälla vid förändringen. Den totala räntekostnaden på ett år om alla förfallna räntor ersatts med den förväntade marknadsräntan jämförs med vad kostnaden hade blivit om den räntan var 1% högre/lägre än den förväntade marknadsräntan.

MARKNADSVÄRDEN, DERIVAT (mnkr)

Portfölj	Marknadsvärde	MV föreg. månad
Botkyrka kommun	-34,8	-34,3
Botkyrkabyggen	-85,4	-81,2
Söderenergi	-177,4	-177,2
Totalt	-297,6	-292,7

**BOTKYRKA
KOMMUN**

Långt ifrån lagom

Kommunstyrelsen

Uppsiktsplikt och ägarstyrning

På vårt uppdrag har PwC genomfört en granskning av ovanstående område.

Efter genomförd granskning är den sammanfattande bedömningen att kommunstyrelsen utövar sin uppsiktsplikt på ett ändamålsenligt sätt, då styrelsen har formaliserat sin uppsiktsplikt och det finns en fungerande ägardialog, uppföljning och rapportering. Vår bedömning ger vid handen att kommunstyrelsen har ett strukturerat och formaliserat arbetsätt som utgör grund för tillräcklig uppsikt av den verksamhet som bedrivs av kommunala företag och kommunalförbund.

Kommunfullmäktige har i reglemente fastställt kommunstyrelsens ansvar och uppgift avseende styrning, uppföljning och samordning av de kommunala företagen. Företagspolicyn fastställdes 1996 och kan anses uppfylla sitt syfte, men mot bakgrund av den har ett decennium på nacken kan den med fördel ses över. Detta är något som också sker inom ramen för det pågående arbetet med att utveckla ägarstyrningen.

Sedan kommunens uppsiktsplikt och ägarstyrning senast granskades har de brister som konstaterades avseende bolagsordningar i t ex dotterbolag samt avsaknad av ägardirektiv åtgärdats och vår bedömning är att kommunen har ett omfattande arbete på gång för att ytterligare förbättra styrningen av företagen, såväl de helägda som delägda.

Den fortlöpande dialogen har formaliserats och transparensen säkerställs i en strukturerad process med diarieförda minnesanteckningar.

Beträffande den sammanställda redovisningen samt löpande uppföljning uppfyller kommunen fastställda lagkrav.

Granskningsresultatet i sin helhet framgår av bifogad revisionsrapport.

Vi önskar inget svar på denna skrivelse, men vi förutsätter att granskningsresultatet beaktas i det fortsatta utvecklingsarbetet inom området.

För kommunens revisorer



Lennart Lindström
Ordförande



Lena Ingren
Vice ordförande

För kännedom

Kommunfullmäktiges presidium
Kommunledning
Politiska sekreterare

Revisionsrapport

Uppsiktsplikt och ägarstyrning

Botkyrka kommun

Margareta Irenaeus
Cert. kommunal revisor
Augusti 2015

Innehållsförteckning

Sammanfattning	1
1. Uppdrag	2
1.1. Bakgrund	2
1.2. Revisionsfråga	2
1.2.1. Kontrollmål	2
1.3. Avgränsning.....	2
2. Botkyrka kommuns företag.....	3
3. Uppsiktsplikt och ägarstyrning	4
3.1. Kommunstyrelsens uppgift	5
3.2. Uppsiktsplikten	6
3.3. Ägarstyrning.....	7
3.3.1. Företagspolicy	8
3.3.2. Bolagsordning (lagreglerat)	8
3.3.3. Ägardirektiv.....	8
3.3.4. Sammanställd redovisning (lagreglerat)	8
3.3.5. Löpande uppföljning (lagreglerat).....	9
3.3.6. Samordnad revision.....	9
3.3.7. Rapportering	10
4. Styrdokument och styrförutsättningar avseende kommunens företag	11
4.1. Kommunstyrelsens reglemente.....	11
4.2. Företagspolicy	11
4.3. Bolagsordningar	11
4.4. Ägardirektiv.....	11
4.5. Ägardialog.....	12
4.6. Ägarstyrning i samägda bolag	12
5. Revisionell bedömning.....	14

Sammanfattning

PwC har på uppdrag av de förtroendevalda revisorerna i Botkyrka kommun granskat uppsiktsplikt och ägarstyrning avseende kommunens företag.

Kommunfullmäktige har i reglemente fastställt kommunstyrelsens ansvar och uppgift avseende styrning, uppföljning och samordning av de kommunala företagen.

Vår bedömning ger vid handen att kommunstyrelsen har ett strukturerat och formaliserat arbetsätt som utgör grund för tillräcklig uppsikt av den verksamhet som bedrivs av kommunala företag.

Sedan kommunens uppsiktsplikt och ägarstyrning senast reviderades har de brister som konstaterades avseende bolagsordningar i t ex dotterbolag samt avsaknad av ägardirektiv åtgärdats och vår bedömning är att kommunen har ett omfattande arbete på gång för att ytterligare förbättra styrningen av företagen, såväl de helägda som delägda.

Den fortlöpande dialogen har formaliserats och transparensen säkerställs i en strukturerad process med diarieförda minnesanteckningar.

Beträffande den sammanställda redovisningen samt löpande uppföljning uppfyller kommunen fastställda lagkrav.

1. Uppdrag

1.1. Bakgrund

Kommunstyrelsen ska enligt kommunallagen ha uppsikt över övriga nämnder, de kommunala företagen och de kommunalförbund som kommunen är medlem i. Uppsikten (förvaltningskontroll) utgör förutsättning för att kommunstyrelsen ska kunna leda och samordna kommunens angelägenheter och för det fall detta inte fungerar tillse att frågan behandlas av fullmäktige. Kommunstyrelsen ska övervaka den ekonomiska förvaltningen, att verksamheten bedrivs i enlighet med de mål och riktlinjer som fullmäktige har bestämt, att lagar och förordningar följs och att medlen används på ett ändamålsenligt sätt.

Utifrån genomförd väsentlighets- och riskanalys samt en genomgång av kommunens invärlds- och omvärldsanalys har en granskning prioriterats inom området.

1.2. Revisionsfråga

Utövar kommunstyrelsen sin uppsiktsplikt på ett ändamålsenligt sätt?

1.2.1. Kontrollmål

- Kommunstyrelsen har formaliserat sin uppsiktsplikt och att det finns en fungerande ägardialog
- Uppföljning och rapportering fungerar på avsett sätt så att styrelsen kan fullgöra sina uppgifter
- Kommunstyrelsen har tillräcklig uppsikt av den verksamhet som bedrivs av kommunens hel- och delägda företag.

Revisionskriterier utgår från kommunallag m m samt interna styrande och stödjande dokument inom området.

1.3. Avgränsning

Granskningen omfattar kommunstyrelsens uppsikt av den verksamhet som bedrivs av kommunala företag som ingår i kommunens sammanställda redovisning med undantag av Botkyrka AB samt Hågelbyparken AB¹.

¹ Dessa bolag har varit föremål för en särskild översyn genomförd av PwC på rådgivningsbasis.

2. Botkyrka kommuns företag²

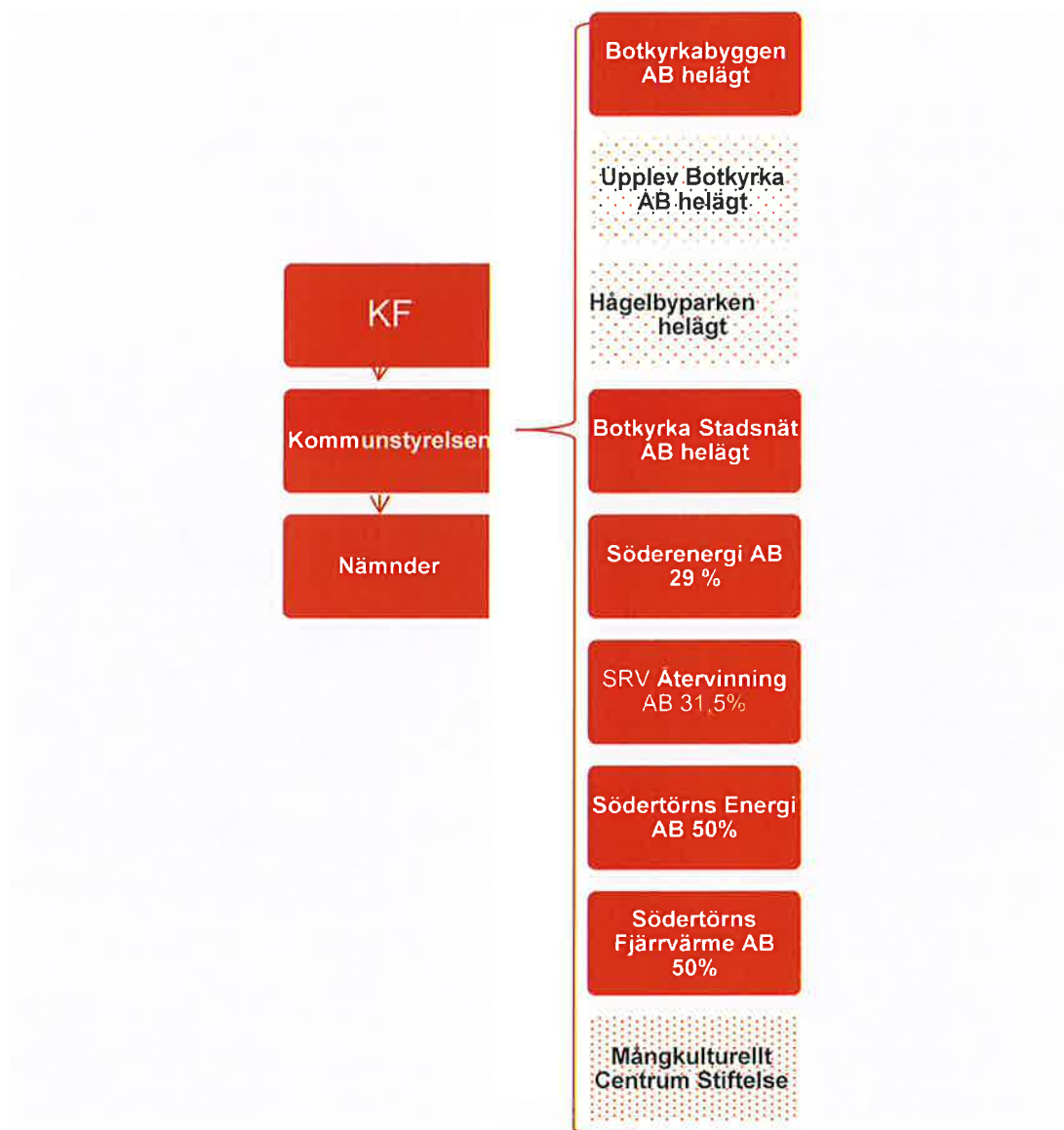

² Företag med minst 20 % ägarandel.

3. *Uppsiktsplikt och ägarstyrning*

Av 3 kap 16 § kommunallagen framgår att kommunen får lämna över vården av en kommunal angelägenhet till ett aktiebolag, ett handelsbolag, en ekonomisk förening, en ideell förening, en stiftelse eller en enskild. I 3 kap 17,18 §§ kommunallagen regleras kommunfullmäktiges skyldigheter att då vården lämnas över till ett aktiebolag.

16 § Kommuner och landsting får efter beslut av fullmäktige lämna över vården av en kommunal angelägenhet till en juridisk person eller en enskild individ.

Om det i lag eller förordning anges att angelägenheten ska bedrivas av en kommunal nämnd eller om den innefattar myndighetsutövning, får den dock inte överlämnas med stöd av denna bestämmelse.

Bestämmelser om allmänhetens rätt att ta del av handlingar hos vissa juridiska personer enligt 3 kap. 16 a–18 b §§, finns i 2 kap. 3 § offentlighets- och sekretesslagen (2009:400). Lag (2014:573).

17 § Om en kommun eller ett landsting med stöd av 16 § lämnar över vården av en kommunal angelägenhet till ett helägt kommunalt bolag, ska fullmäktige

1. fastställa det kommunala ändamålet med verksamheten,
2. se till att det fastställda kommunala ändamålet och de kommunala befogenheter som utgör ram för verksamheten anges i bolagsordningen,
3. utse samtliga styrelseledamöter,
4. se till att det anges i bolagsordningen att fullmäktige får ta ställning innan sådana beslut i verksamheten som är av principiell beskaffenhet eller annars av större vikt fattas,
5. utse minst en lekmannarevisor, och
6. se till att bolaget ger allmänheten insyn i den verksamhet som genom avtal lämnas över till privata utförare. Lag (2014:573).

18 § Innan vården av en kommunal angelägenhet lämnas över till ett delägt kommunalt bolag, ska fullmäktige se till att bolaget blir bundet av de villkor som avses i 17 § i en omfattning som är rimlig med hänsyn till andelsförhållandena, verksamhetens art och omständigheterna i övrigt.

I delägda kommunala bolag som inte omfattas av 2 kap. 3 § offentlighets- och sekretesslagen (2009:400), ska fullmäktige verka för att allmänheten ska ha rätt att ta del av handlingar hos bolaget enligt de grunder som gäller för allmänna handlingars offentlighet i 2 kap. tryckfrihetsförordningen och offentlighets- och sekretesslagen. Lag (2014:573).

18 a § Till lekmannarevisor i hel- eller delägda kommunala bolag ska fullmäktige utse någon av de revisorer som enligt 9 kap. 1 § valts för granskning av styrelsen och övriga nämnders verksamhet. Lag (2014:573).

18 b § Vad som anges i 17 § 1–4 och 6 gäller också när kommunen ensam eller landstinget ensamt bildar en stiftelse för en kommunal angelägenhet. Fullmäktige ska även utse minst en revisor i en sådan stiftelse. Till revisor i stiftelsen ska fullmäktige utse någon av de revisorer som enligt 9 kap. 1 § valts för granskning av styrelsen och övriga nämnders verksamhet.

3.1. Kommunstyrelsens uppgift

1 § Styrelsen ska leda och samordna förvaltningen av kommunens eller landstingets angelägenheter och ha uppsikt över övriga nämnders och eventuella gemensamma nämnders verksamhet. Styrelsen ska också ha uppsikt över kommunal verksamhet som bedrivs i sådana juridiska personer som avses i 3 kap. 16 a–18 b §§ och sådana kommunalförbund som kommunen eller landstinget är medlem i. Lag (2014:573).

1 a § Styrelsen ska i årliga beslut för varje sådant aktiebolag som avses i 3 kap. 16 a § pröva om den verksamhet som bolaget har bedrivit under föregående kalenderår har varit förenlig med det fastställda kommunala ändamålet och utförts inom ramen för de kommunala befogenheterna. Om styrelsen finner att så inte är fallet, ska den lämna förslag till fullmäktige om nödvändiga åtgärder. Lag (2014:573).

1 b § Styrelsen ska vidta nödvändiga åtgärder för att säkerställa att de krav som anges i 3 kap. 17, 18 och 18 a §§ är uppfyllda i fråga om sådana aktiebolag som avses i dessa bestämmelser. Lag (2014:573).

2 § Styrelsen skall uppmärksamhet följa de frågor som kan inverka på kommunens eller landstingets utveckling och ekonomiska ställning.

Styrelsen skall också hos fullmäktige, övriga nämnder och andra myndigheter göra de framställningar som behövs.

3 § Styrelsen får från övriga nämnder, beredningar och anställda i kommunen eller landstinget begära in de yttranden och upplysningar som behövs för att styrelsen skall kunna fullgöra sina uppgifter.

4 § Det åligger styrelsen särskilt att

1. bereda eller yttra sig i ärenden som skall handläggas av fullmäktige med de begränsningar som framgår av 5 kap. 29-32 §§,
2. ha hand om den ekonomiska förvaltningen,
3. verkställa fullmäktiges beslut, och
4. i övrigt fullgöra de uppdrag som fullmäktige har lämnat över till styrelsen.

3.2. Uppsiktsplikten

Kommunstyrelsen har en särställning i förhållande till övriga nämnder. Några direkta medel för att utöva uppsikt över övriga nämnder anger inte lagstiftaren, utan innehållet i uppsiktsplikten får hämtas inom ramen för uppdraget att leda och samordna förvaltningen av kommunens angelägenheter. Detta ger kommunstyrelsen möjlighet att själv avgöra innehåll och omfattning avseende uppsikten.

Kommunstyrelsens uppsiktsplikt avseende nämnderna omfattar all verksamhet som bedrivs inom nämndernas verksamhetsområden. Styrelsen ansvarar för att verksamheten sköts på ett ändamålsenligt och från ekonomisk synpunkt tillfredsställande sätt, om räkenskaperna är rättvisande och om den kontroll som görs inom nämnderna är tillräcklig.

Detta innebär bland annat ekonomi.- och verksamhetsstyrning, uppföljning och utvärdering av mål, organisationens funktionssätt, produktivitet, kvalitet och effektivitet i verksamheten. De kommunala företagen är en del av den kommunala verksamheten och skall ses som en alternativ driftsform. Kommunallagen ställer därför krav på styrning, insyn och kontroll även i företagen.

Styrelsen utövar sin särställning gentemot övriga nämnder i huvudsak genom budget- och bokslutsarbetet. Budgeten anger ramarna, såväl innehåll som ekonomi, för nämndernas verksamhet. Bokslutet utgör ett aggregerat resultat. I princip skiljer sig inte styrelsens uppdrag att utöva uppsikt över företagen från uppföljningen av övrig verksamhet. Fullmäktige har som

ägare rätt att ha löpande information om verksamhetens:

- Effektivitet och kvalitet
- Verksamhetens ändamålsenlighet och tillfredsställande ekonomisk hushållning
- Tillförlitlighet, säkerhet och laglighet
- Rättvisande räkenskaper och god intern kontroll
- Styrbarhet
- Ändamålsenlig organisation och god intern kontroll

Detta gäller vare sig verksamheten bedrivs i förvaltningsform eller företag, stiftelse eller kommunalförbund.

För att åstadkomma detta bör kommunens verktyg för styrning av företagen utformas så att styrelsen erhåller tillräckligt underlag för att bedöma detta. Minimikravet för uppsiktspliktens utövande är att styrelsen måste fastlägga ett system för:

- Hur information skall överföras
- När information skall överföras, samt
- Vilken information som skall tillhandahållas

3.3. Ägarstyrning

Kommunstyrelsen är alltså skyldig att ha uppsikt över kommunal verksamhet som bedrivs i hel- och delägda företag. I kommunen har man emellertid en helt annan fördelning av beslutskompetensen, om man ser till begreppen beslutande och förvaltande organ. Alla frågor som är av principiell beskaffenhet eller annars av större vikt är fullmäktige frågor och kommunstyrelsen har inte större befogenhet i lagens utgångslägen än att utöva "uppsikt" över kommunens företag.

Kommunallagen syftar emellertid till att möjliggöra målstyrning, vilket medfört att delegationsmöjligheterna vidgats både från fullmäktige och inom nämnd. Fullmäktige kan därför genom delegation skapa en rättslig plattform från vilket kommunstyrelsen kan utöva operativ koncernledning.

Kommunstyrelsens befogenheter visavi företagen emanerar ur uttalandet från fullmäktige.

För att uppnå en effektiv styrning kan kommunen utnyttja följande verktyg:

- Företagspolicy
- Bolagsordning (lagreglerat)
- Ägardirektiv
- Sammanställd redovisning (lagreglerat)
- Löpande uppföljning (lagreglerat)
- Samordnad revision

Kommunstyrelsens befogenheter att utöva ägarstyrning fastställs i det av fullmäktige för styrelsen fastlagda reglementet.

3.3.1. Företagspolicy

Företagspolicyn utgör ett övergripande regelverk för relationen mellan kommunen och dess företag. Syftet med policyn är att tydliggöra spelreglerna mellan kommunen och företagen. Kommunen själv avgör om en policy skall utarbetas samt vad den skall innehålla.

3.3.2. Bolagsordning (lagreglerat)

Bolagsordningen utgör ett obligatoriskt konstitutionellt dokument för alla aktiebolag.

3.3.3. Ägardirektiv

Ägaren har rätt att genom beslut på bolagsstämman lägga fast direktiv för verksamheten. Rätten att utfärda direktiv kan nyttjas för att tillgodose de kommunaldemokratiska kraven på insyn, styrning och kontroll av de kommunala företagen. Rätten är ensidig och utgör en motsvarighet till fullmäktiges rätt att utfärda reglementen för nämnderna.

3.3.4. Sammanställd redovisning (lagreglerat)

Grundtanken med den sammanställda redovisningen är att alla enheter inom den kommunala koncernen ska redovisas som om verksamheten bedrevs i en enhet. Redovisningen omfattar gemensam förvaltningsberättelse, och sammanställda resultat- och balansräkningar.

Motiven för att upprätta sammanställd redovisning är dels att en stor del av den kommunala verksamheten bedrivs i bl a aktiebolagsform, dels att kommunallagens krav på ekonomisk balans endast gäller för den verksamhet som bedrivs i förvaltningsform. Den sammanställda redovisningen kan därför ses som en kompensation för avgränsningen i kravet på ekonomisk balans.

Övriga motiv för upprättandet av sammanställd redovisning som nämns är: insynsintresset och demokratiska aspekter, fullmäktiges politiska och ekonomiska ansvar för den kommunala verksamheten oavsett juridisk form och behovet att kunna göra kommunala jämförelser.

Syftet med den sammanställda redovisningen är att skapa en bild av kommunens eller landstingens totala ekonomiska engagemang och blir därmed en viktig del i den finansiella analysen. Ett av syftena med den aktiebolagsrättsliga koncernredovisningen är att fastställa utdelningsbara vinstmedel. Detta syfte föreligger inte i den sammanställda redovisningen.

3.3.5. *Löpande uppföljning (lagreglerat)*

Kommunstyrelsen är enligt kommunallagen skyldig att utöva uppsikt över den verksamhet som bedrivs i sådana företag som avses i 3 kap §§17-18 och sådana kommunalförbund som kommunen är medlem i. Någon reglering avseende innehållet i uppsiktsplikten finns inte angiven utan det är upp till kommunen att avgöra det materiella innehållet i uppsikten. De ovan angivna lagreglerade verktygen för styrning av företagen torde utgöra obligatoriska delar i uppföljningen dvs, bolagsordningen och den sammanställda redovisningen. Utöver detta omfattas uppsiktsplikten i förekommande fall av kommunen fastställd företagspolicy, ägardirektiv och samordnad revision.

3.3.6. *Samordnad revision*

Eftersom de kommunala företagen utgör del av den kommunala organisationen och således bedriver kommunal verksamhet är det naturligt att kommunen söker samordna företagets revision med sin egen.

Lagstiftningen lägger emellertid tvärrättsliga hinder i vägen för en fullödig samordning. Det mest svårforcerade hindret är att kommunens revisorer enligt kommunallagen (KL) endast skall granska nämndernas verksamhet och således inte har att i revisionell bemärkelse granska företagen. Att kommunens revisorer har intresse av uppgifter rörande företagen som delar av den kommunala verksamheten får alltså motiveras på ett särskilt sätt. Det motivet är granskningen av hur kommunstyrelsen fullgör sin förvaltningskontroll av de kommunala företagsengagemangen enligt 6 kap 1 § KL. För detta kan kommunens revisorer använda sig av den förtroendevalde bolagsrevisorerna (lekmannarevisorerna) som informationskälla.

På det sättet kan revisorerna utöva en kontroll över hur kommunstyrelsen fullgör sina åligganden.

Utformningen av lekmannarevisorernas granskningsuppdrag är mycket betydelsefull i ett kommunalt perspektiv. Om man bortser från att redovisningsgranskning inte får äga rum är uppdraget formulerat som KL:s revisionsuppdrag enligt 9 kap 7 §. Vi har således numera som obligatorium att en motsvarighet till kommunal förvaltningsrevision skall äga rum även i de helägda kommunala bolagen.

3.3.7. *Rapportering*

Den information som överförs från nämnder resp bolagsstyrelser skall vara av sådan art att det går att göra en bedömning av huruvida verksamheten bedrivs i enlighet med fullmäktiges beslut samt med god intern styrning och kontroll. Denna information inhämtas huvudsakligen i samband med års- och delårsbokslut. Den information som inhämtas i samband med bokslut sker i kortfattad form och i given struktur. I syfte att ge fullmäktige och kommunstyrelse en mer fullödig redovisning av verksamheten främst i bolagen kan särskilda möten mellan fullmäktiges presidium, kommunledning, bolagsstyrelse och VD organiseras i samband med att material inför bokslutet samlas in. Bolagens VD kan också ges utrymme för att i fullmäktige kortfattat redogöra för verksamheten.

Det är också av vikt att större avvikelser under året löpande rapporteras till kommunstyrelse och eventuellt även till fullmäktige. Detsamma gäller frågor av principiell betydelse för kommunen (koncernen). Tertialuppföljningarna bör alltid rapporteras i nämnd/kommunstyrelse som sedan avgör om eventuella avvikelser skall rapporteras vidare. Kommunstyrelsen avgör vad som rapporteras till fullmäktige. Frågor av principiell betydelse kan naturligtvis dyka upp löpande under året och är inte kopplat till uppföljning och prognos. Exempel på frågor som ligger inom denna rubricering är bristande måluppfyllelse, brottsmisstanke och polisanmälan inom den egna verksamheten, policybeslut (jmf delegationsfrågor). Vid osäkerhet om utsträckningen av informationsskyldigheten kan naturligtvis en muntlig förfrågan till förvaltningschef/kommundirektör föregå anmälan, formkravet är annars att det är nämnden som är ansvarig och att anmälan skall vara skriftlig.

4. Styrdokument och styrförutsättningar avseende kommunens företag

4.1. Kommunstyrelsens reglemente

Av kommunstyrelsens reglemente 2013 -01-0 framgår under verksamhetsområde att kommunstyrelsen ska tillvarata kommunens rätt vid bolagsstämmor och andra liknande sammanträden i de företag som kommunen äger eller annars har intressen i.

Inom kommunledningsförvaltningen pågår ett arbete med att utveckla styrning av företagen. Kommunstyrelsen avser att stärka ägarrollen och åstadkomma en förbättrad transparens genom en ny organisation samt utökade resurser och mera formaliserad styrprocess.

4.2. Företagspolicy

Företagspolicy, 1996-05-01, lägger fast kommunens förhållande till sina bolag samt klargör hur uppgifter och ansvar skall fördelas mellan olika organ. Vidare framgår vilka skyldigheter företagen har mot kommunen.

För närvarande pågår arbete med en gemensam företagspolicy för kommunens företag.

4.3. Bolagsordningar

I bolagsordningen/förbundsordningen för ett kommunalt bolag/kommunalförbund ska det kommunala ändamålet framgå tillsammans med en bestämmelse för att möjliggöra kommunstyrelsens uppsiktsplikt. Den är härigenom en viktig utgångspunkt för ägarens styrning och därmed också kommunstyrelsens uppsiktsplikt. Ändamålet bör ge uttryck för vad kommunen vill åstadkomma med ägandet av bolaget/kommunalförbundet.

4.4. Ägardirektiv

Syftet med ägardirektiv är att uttrycka målen med verksamheten utifrån olika perspektiv, såsom till exempel ekonomi, kund/marknad samt verksamhet/utveckling. Ägardirektivet är med andra ord ägarens verktyg för att uttrycka sina förväntningar på bolaget under den närmaste tiden och skall därmed följas upp i den löpande dialogen mellan ägare och bolag.

4.5. Ägardialog

I ägardialogen säkerställs en fortlöpande information mellan företag och ägare. Inom dialogen ryms både informell som formell information.

Kommunens ägardialog sker främst i tre typer av möten:

- Förberedande möten var tredje vecka sker inför ägarmöten.
- Ägarmöten med bolagsstyrelse och kommunstyrelse med diariet förda minnesanteckningar.
- Planprocess två gånger/år med bolag och förvaltning då såväl förtroendevalda som tjänstemän deltar.

4.6. Ägarstyrning i samägda bolag

Botkyrka kommun är delägare tillsammans med andra kommuner i ett flertal företag. Diskussioner förs avseende ägarstyrning, mål och budget i de samägda företagen. Ambitionen från Botkyrka kommun är att i så stor utsträckning det är möjligt också inordna dessa i en strukturerad och transparent process. Denna samordning är dock betydligt mera komplicerad för dessa företag.

	Förelags policy	Bolagsor dning	Ägardire ktiv	Samman ställd redovisn	Löpande upp- följning	Samord nad revision
AB Botkyrka- byggen	X	X	X	X	X	X
Botkyrka Stadsnät AB	X	X	X	X	X	X
Söderenergi AB	X	X	X	X	X	X
SRV Återvinning AB	X	X	X	X	X	X
Södertörns Energi AB	X	X	X	X	X	X
Södertörns Fjärrvärme AB	X	X	X	X	X	X
Mångkulturellt centrum	X	X	X	–	X	X

5. *Revisionell bedömning*

Vi bedömer att kommunstyrelsen utövar sin uppsiktsplikt på ett ändamålsenligt sätt då styrelsen har formaliserat sin uppsiktsplikt och det finns en fungerande ägardialog, uppföljning och rapportering. Vår bedömning ger vid handen att kommunstyrelsen har ett strukturerat och formaliserat arbetsätt som utgör grund för tillräcklig uppsikt av den verksamhet som bedrivs av kommunala företag.

Kommunfullmäktige har i reglemente fastställt kommunstyrelsens ansvar och uppgift avseende styrning, uppföljning och samordning av de kommunala företagen. Företagspolicyn fastställdes 1996 och kan anses uppfylla sitt syfte, men mot bakgrund av den har ett decennium på nacken kan den med fördel ses över. Detta är något som också sker inom ramen för det pågående arbetet med att utveckla ägarstyrningen.

Sedan kommunens uppsiktsplikt och ägarstyrning senast granskades har de brister som konstaterades avseende bolagsordningar i t ex dotterbolag samt avsaknad av ägardirektiv åtgärdats och vår bedömning är att kommunen har ett omfattande arbete på gång för att ytterligare förbättra styrningen av företagen, såväl de helägda som delägda.

Den fortlöpande dialogen har formaliserats och tranparensen säkerställs i en strukturerad process med diarieförda minnesanteckningar.

Beträffande den sammanställda redovisningen samt löpande uppföljning uppfyller kommunen fastställda lagkrav.

2015-08-27

Margareta Irenaeus
Projektledare

Jan Nilsson
Uppdragsansvarig



2015-09-16

Plats och tid Kommunalhuset i Tumba, lokal 2:3 Stange, kl. 09:00

Beslutande Enligt bilaga

Ersättare Enligt bilaga

Övriga deltagande Heidi Pintamo (utvecklingsledare för samhällsutveckling), Lars Olsson (planeringschef), Krister Stralström (projektchef), Sara Wrethed (verksamhetschef)

Utses att justera Stefan Dayne (KD)

Plats och tid för justering Kommunalhuset i Tumba, plan 4, 150923 kl. 15.00

Sekreterare _____ Paragrafer 32 - 36
Hannes Flemming

Ordförande _____ _____
Gabriel Melki (S)

Justerare _____ _____
Stefan Dayne (KD)

2015-09-16

§ 32

Remissyttrande Investeringsstöd för anordnande av hyresbostäder och bostäder för studerande (KS/2015:527)

Klimat- och planeringsberedningens förslag till kommunstyrelse

Klimat- och planeringsberedningen uppdrar kommunledningsförvaltningen att justera sitt förslag på yttrande avseende synen på lärlingsplatser/traineeship.

Sammanfattning

Näringsdepartementet föreslår att ett investeringsstöd bör införas till fastighetsägare för byggande av hyresbostäder och bostäder för studerande och andra hushåll med svårigheter att få bostad. Investeringsstöd ska gå till byggande i kommuner och regioner med befolkningstillväxt och bostadsbrist. Stöd kan sökas för ny-, till- och ombyggnad.

Botkyrka kommun anser att det är värdefullt med ett riktat investeringsstöd. Stödet kan få flera nyproduktionskalkyler för projekt att klara lönsamhetsgränsen och därmed bidra till en ökad produktion av hyresrätter i kommunen. Stödet är framförallt viktigt för Botkyrka för att underlätta förnyelsen av befintliga hyresbostäder.

Botkyrka kommuns viktigaste synpunkter:

- Ställ inte samma storlekskrav för ny-, till- och ombyggnad. Krav på en stor lägenhet när man till exempel bygger små studentbostäder kan försvåra och fördyra projektet.
- Botkyrka behöver stöd för ombyggnation utan villkor om energieffektivisering.

Efter klimat- och planeringsberedningen 16 oktober 2015 har kommunledningsförvaltningens förslag till yttrande justerats avseende synen på lärlingsplatser/traineeship och ett nytt yttrande upprättats. De viktigaste synpunkterna kvarstår enligt ovan.

2015-09-16

§ 33

Svar på remiss "En ny regional planering â€“ ökad samordning och bättre bostadsförsörjning" (KS/2015:525)

Klimat- och planeringsberedningens förslag till kommunstyrelsen

Kommunstyrelsen lämnar kommunledningsförvaltningens tjänsteskrivelse 2015-09-07 till Näringsdepartementet som kommunens yttrande över utredningen "En ny regional planering – ökad samordning och bättre bostadsförsörjning" (SOU 2015:59).

Sammanfattning

Den statliga Bostadsplaneringskommittén har lämnat förslag om att införa en obligatorisk fysisk regionplanering för hela landet. Syftet är att genom ökad samordning förbättra bostadsförsörjningen och en långsiktigt hållbar utveckling i hela landet.

För Botkyrka kommun ser förslaget inte ut att innebära någon större förändring. Den regionplanering som landstinget sedan länge driver i Stockholms län ligger praktiskt sett nära det utfall kommittén eftersträvar. De brister och hinder för bostadsbyggandet kommunen upplever är framför allt kopplade till ständiga förseningar vid genomförandet av statens planering av transportinfrastrukturen.

2015-09-16

§ 34

Svar på remiss "Funktionellt prioriterat vägnät" (KS/2015:519)

Klimat- och planeringsberedningens förslag till kommunstyrelsen

Kommunstyrelsen överlämnar kommunledningsförvaltningens skrivelse 2015-09-11 tillsammans med Södertörnskommunernas gemensamma skrivelse till Trafikverket som kommunens yttrande över Förslag till funktionellt prioriterat vägnät.

Sammanfattning

Trafikverket har tagit fram ett förslag till Funktionellt prioriterat vägnät för Stockholmsregionen, det vill säga vilka vägar som är viktigast för nationell och regional tillgänglighet.

Södertörnskommunerna har i ett gemensamt yttrande lyft fram synpunkter på att statens infrastruktur måste vara med och skapa förutsättningar för bostadsbyggande och näringslivsutveckling på Södertörn. Kommunerna ställer sig positiva till att Trafikverket tar fram ett samlat funktionellt prioriterat vägnät för tillgänglighet. Det är viktigt att även vägar som är under utbyggnad redovisas i det funktionellt prioriterade vägnätet. Det gäller Förbifart Stockholm, Tvärförbindelse Södertörn och del av väg 226. Hänsyn måste också tas till de viktigaste utpekade kollektivtrafiksatsningarna som framgår av landstingets stomnätplan. De regionala cykelplanerna behöver också bli integrerade i arbetet med det funktionellt prioriterade vägnätet.

2015-09-16

§ 35

Svar på remiss "Framkomlighetsprogram för Storstockholm" (KS/2015:518)

Klimat- och planeringsberedningens förslag till kommunstyrelsen

Kommunstyrelsen överlämnar kommunledningsförvaltningens skrivelse 2014-09-11 tillsammans med Södertörnskommunernas gemensamma skrivelse till Trafikverket, som kommunens yttrande över "Framkomlighetsprogram för Storstockholm".

Sammanfattning

Trafikverket har tagit fram ett program för bättre framkomlighet över hela regionen med fyra övergripande förhållningssätt; Trafiken ska rulla, Effektiv användning, Sammanhållen region, Anpassa kapaciteten.

Södertörnskommunerna har i ett gemensamt yttrande lyft fram synpunkter på att statens infrastruktur måste vara med och skapa förutsättningar för bostadsbyggande och näringslivsutveckling på Södertörn. Kommunerna ställer sig i sak positiva till remissförslagets ambitioner om ett framkomligare och effektivare regionalt vägsystem, men programmet behöver på ett tydligare sätt visa hur en flerkärnig region kan utvecklas genom ett hållbart transportsystem med en utvecklad kollektivtrafik. Programmet kan inte enbart vara ett verktyg för effektivisering av den regionala vägtrafiken. Södertörnskommunerna anser också att vägar som är under utbyggnad bör ingå i det primära vägnätet, men att det också tydligt framgår vilka vägar som under tiden fyller funktionen. Södertörnskommunerna pekar bland annat på behovet av god framkomlighet på väg 226, sträckan Tumba - Tullinge - Flemingsberg - Huddinge - Rågsved.

2015-09-16

§ 36

Muntlig information - Status i idé- och markanvisningstävling för Hågelby

Klimat- och planeringsberedningen har tagit del av muntlig information om status i idé och markanvisningstävling för Hågelby

UPPROPS- OCH VOTERINGSLISTA

Klimat- och planeringsberedningen

Datum: 2015-09-16

		NÄRVARANDE		TJÄNSTGÖRANDE ERSÄTTARE	ÄRENDE NR		ÄRENDE NR		
		JA	NEJ		JA	NEJ	JA	NEJ	
Melki Gabriel, ordf	S	x							
Gahnström Dan, v. ordf	MP	x							
Arnesson Lotta, led	S		x	Yasemin Ergul					
Johansson Bo, led	S	x							
Simon Safari, led	S		x	Sven-Arne Lindblom					
Ignat Andrei, led	M	x							
Andersson Fredrik, led	V	x							
Dayne Stefan, led	KD	x							
Steffens Robert, led	C	x							
Hildingsson Diana, ers	Ersättare S		x						
Vakili Thomas, ers	Ersättare S		x						
Ergul Yasemin, ers	Ersättare S	x							
Lindblom Sven-Arne, ers	Ersättare S	x							
Robin Lars, ers	Ersättare M	x							
Kors Kevin, ers	Ersättare MP		x						
Rasmussen Yrsa, ers	Ersättare V		x						
Fungula Merveille, ers	Ersättare KD		x						
Siebert Peter, ers	Ersättare FP	x							



2015-09-07

Plats och tid	Mälaren, plan 4, kl 13:00 – 13:50	
Beslutande	Katarina Berggren (S), ordförande Mats Einarsson (V), vice ordförande Jimmy Baker (M) Deniz Bulduk (MP) Kia Hjelte (M)	
Ersättare	Ebba Östlin (S), Gabriel Melki (S), Tuva Lund (S), Stefan Dayne (KD)	
Övriga deltagande	Anne Fihlman, kommunledningsförvaltningen	
Utses att justera	Jimmy Baker (M)	
Plats och tid för justering	Kommunledningsförvaltningen, plan 4	
Sekreterare	<hr/> Annika Kåreceus	Paragrafer 11 - 13
Ordförande	<hr/> Katarina Berggren (S)	<hr/>
Justerare	<hr/> Jimmy Baker (M)	<hr/>

2015-09-07

§ 11

Anmälningssärenden KS(2015:35)

Till protokollet antecknas att personalutskottet tagit del av följande handlingar:

Arbetsgivarnytt från Sveriges Kommuner och Landsting

15 15 Inbjudan till avtalskonferenser inför Avtal 16

Cirkulär från Sveriges Kommuner och Landsting

15:16 Övergångsbestämmelser för lärare och förskollärare som saknar legitimation upphör den 30 juni 2015

15:17 Tillämpning av konverteringsregeln i 5§ andra stycket anställningsskyddslagen och om arbetsgivaren skiljt henne från hennes anställning genom att inte konvertera anställningen till en tillsvidareanställning vid rätt tidpunkt.

Inbjudningar från Sveriges Kommuner och Landsting

Webbsändning SKL-seminarium om heltidsfrågan i välfärden. 12 juni klockan 12–13.30

Kurs Allmänna bestämmelser med löneadministrativ inriktning den 2-3 september 2015 i Stockholm respektive den 9-10 september 2015 i Göteborg

Information och workshop om ”Organisatorisk och social arbetsmiljö den 30 september 2015 i Stockholm

Kurs Lärarområdets arbetstider och anställningsförhållanden, Bilaga M 15 september 2015 Malmö

Seminarium om Personliga skäl, 3 september i Stockholm respektive 16 september i Malmö

Kurs Allmänna bestämmelser (AB) med HR-inriktning 23-24 september 2015 Stockholm

Inbjudan - Information och workshop om ”Organisatorisk och social arbetsmiljö” den 30 september 2015 i Stockholm

Seminarium om Arbetsbrist, 20 oktober 2015, Stockholm

2015-09-07

§ 12

Sammanträdesordning 2016

Beslut

Personalutskottet beslutar godkänna föreslagna sammanträdestider för 2016.

Sammanträdesordning för Personalutskottet 2016

Kommunledningsförvaltningen föreslår följande sammanträdesordning för 2016: 1 februari, 4 april, 30 maj, 3 oktober och 28 november. Samtliga sammanträden äger rum 13.00 – 15.00.

2015-09-07

§ 13

Pågående upphandlingar

Personalutskottet har tagit del av information om pågående upphandlingar, presenterad av Anne Fihlman, Tf HR-chef, kommunledningsförvaltningen.

2015-09-07

Protokollsanteckning

Personalutskottet riktar ett tack till Anne Fihlman för sin tid som tf HR-chef.



Delegationsärenden (KS/2015:8)

Beslut

Kommunstyrelsen har tagit del av informationen.

Ärendet

Kommunstyrelsen har överlåtit sin beslutanderätt till ordförande och tjänstemän enligt kommunstyrelsens delegationsordning. Beslut som fattats med stöd av delegering ska anmälas till kommunstyrelsen.

Följande beslut har fattats med stöd av delegering:

Finansansvarig Internbanken

Redogörelse för delegationsbeslut avseende lån och räntederivat för perioden 2015-08-01—2015-08-31, dnr KS/2015:138.

Kommunstyrelsens ordförande

Bidrag till stödgalan Enough
(beslut 2015-09-15, dnr KS/2015:638).

Botkyrka kommuns yttrande över Arbetsförmedlingens inriktningsplan gällande anpassning av Arbetsförmedlingens kontorsnät inom Stockholm och Gotland

(beslut och yttrande 2015-09-17, dnr KS/2015:648).

Sörmlandsleden – Ansökan om verksamhets- och skötselbidrag för år 2015

(beslut 2015-09-21, dnr KS/2015:652)

Kommundirektören

Förordnande av tjänsteförrättande kommundirektör

2015-10-28—2015-10-30

(beslut 2015-09-08, dnr KS/2015:63).

2015-10-05

Dnr KS/2015:8

Säkerhetschefen

Förordnande av tjänsteförrättande säkerhetschef
2015-09-07—2015-09-14
(beslut 2015-05-27, dnr KS/2015:63).

Förordnande av tjänsteförrättande säkerhetschef
2015-09-24—2015-09-25
(beslut 2015-05-27, dnr KS/2015:63).



2015-09-10

Referens
Mattias RensfeldtMottagare
Kommunstyrelsen**Redogörelse för delegationsbeslut avseende lån och räntederivat för perioden 2015-08-01 – 2015-08-31****Nytt lån:**

Kommuninvest	80 mkr	2015-08-12 – 2017-08-29	rörl rta S3M+22, fn 0,00%
--------------	--------	-------------------------	------------------------------

Återbetalda lån:

Kommuninvest	40 mkr	2015-08-25	fast ränta 2,91%
Kommuninvest	450 mkr	2015-08-12	fast ränta 1,02%, swappat till rörlig ränta S3M+18
Kommuninvest	320 mkr	2015-08-12	fast ränta 1,83%, swappat till rörlig ränta S3M+18

Utlämnade – och återbetalda lån:

Södertälje kommun	50 mkr	2015-08-28 – 2015-08-31	fast ränta 0,00%
-------------------	--------	-------------------------	------------------

Derivat:

Inga derivataffärer.

Mattias Rensfeldt
Finansansvarig
Internbanken
Botkyrka Kommun



Delegationsbeslut avseende bidrag till stödgalan Enough

Beslut

1. Kommunstyrelsen beslutar bevilja 50 000 kronor för att aktivt stötta stödgalan Enough till förmån för flyktingarna vid Medelhavet, som hålls i Subtopia, Hangaren.

Medel tas ur kommunstyrelsens medel till förfogande.

Ärendet

Stödgalan Enough till förmån för flyktingar vid medelhavet, är ett samarbete mellan Röda korset, Subtopia och flera privatpersoner och hålls den 18 oktober 2015. Botkyrka kommun och den politiska ledningen vill möjliggöra för detta positiva engagemang genom att subventionera hyreskostnader och omkostnader med 50 000 kronor. Intäkterna för galan kommer oavkortat gå till Röda korset.

Beslutet fattas med stöd av kommunallagen 6 kap. § 36, om brådskande ärenden och kommunstyrelsens delegationsordning. Beslutet anmäls till kommande kommunstyrelsesammanträde.

Katarina Berggren
Kommunstyrelsens ordförande



Botkyrka kommuns yttrande över Arbetsförmedlingens inriktningsplan gällande anpassning av Arbetsförmedlingens kontorsnät inom Stockholm och Gotland

Beslut

1. Kommunstyrelsen lämnar yttrande daterat 2015-09-17 till Arbetsförmedlingen, som kommunens yttrande över inriktningsplan gällande anpassning av Arbetsförmedlingens kontorsnät inom Stockholm och Gotland.

Sammanfattning

Arbetsförmedlingen (AF) har i PM 2015-08-25 utarbetat en inriktningsplan gällande anpassning av Arbetsförmedlingens kontorsnät inom Stockholm och Gotland. Kopplat till detta har man berett möjlighet för samverkanspartner att lämna synpunkter och förslag.

AF har i sin PM särskilt lyft följande frågeställningar, vilka man vill ha parternas synpunkter på;

1. På vilket sätt påverkar Arbetsförmedlingens förändrade kontorsnät oss som t ex samverkanspart och aktör
2. Hur vi gemensamt, både regionalt och regionalt, kan utveckla och stärka samarbetet med anledning av det förändrade kontorsnätet?
3. Om det finns möjligheter att samlokalisera verksamheter redan tidigt och vilka fördelar detta skulle medföra?
4. Övriga synpunkter?

Arbetsförmedlingen avser att värdera alla inkomna synpunkter och förslag utifrån ett helhetsperspektiv utifrån de mål AF har med förnyelsen av kontorsnät. Synpunkter och förslag som lämnas behöver vara AF tillhanda senast 2015-09-18.

Ärendet

Ärendet kan inte vänta till kommande kommunstyrelsesammanträde. Därför fattas beslut av kommunstyrelsens ordförande med stöd av kommunallagen

2015-09-17

Dnr KS/2015:648

6 kap. § 36, om brådskande ärenden samt kommunstyrelsens delegationsordning. Beslutet anmäls till kommande kommunstyrelsesammanträde.

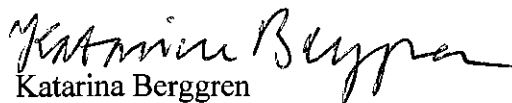
Katarina Berggren
Kommunstyrelsens ordförande



Referens
Katarina Berggren

Mottagare
Arbetsförmedlingen

Botkyrka kommuns yttrande över Arbetsförmedlingens inriktningsplan gällande anpassning av Arbetsförmedlingens kontorsnät inom Stockholm och Gotland (KS/2015:648)

Ärendet

Arbetsförmedlingen (AF) har i PM 2015-08-25 utarbetat en inriktningsplan gällande anpassning av Arbetsförmedlingens kontorsnät inom Stockholm och Gotland. Kopplat till detta har man berett möjlighet för samverkansparter att lämna synpunkter och förslag.

AF har i sin PM särskilt lyft följande frågeställningar, vilka man vill ha parternas synpunkter på;

1. På vilket sätt påverkar Arbetsförmedlingens förändrade kontorsnät oss som t ex samverkanspart och aktör
2. Hur vi gemensamt, både regionalt och regionalt, kan utveckla och stärka samarbetet med anledning av det förändrade kontorsnätet?
3. Om det finns möjligheter att samlokalisera verksamheter redan tidigt och vilka fördelar detta skulle medföra?
4. Övriga synpunkter?

Arbetsförmedlingen avser att värdera alla inkomna synpunkter och förslag utifrån ett helhetsperspektiv utifrån de mål AF har med förnyelsen av kontorsnät. Synpunkter och förslag som lämnas behöver vara AF tillhanda senast 2015-09-18.

Botkyrka kommuns synpunkter och förslag

Allmänt

Från Botkyrka kommuns sida ser vi med oro på Arbetsförmedlingens avsikter att genomföra en förändring av kontorsnätet på det sätt som redovisats i angiven PM.

Arbetsförmedlingens PM, med tillhörande frågeställningar, sätter fokus på vad kommunen kan göra utifrån givna förutsättningar där kontorsnätet blivit förändrat. I sammanhanget vill därför lyfta synpunkter och reflektioner

kring **olämpligheten** av att genomföra en omorganisation där kontorsnätet får den föreslagna utformningen.

Enligt PM är AFs uppdrag att hjälpa arbetssökande att få rätt arbete och företag att få relevant kompetens. Vidare att kundupplevelsen och kundnyttan ska löpa som en röd tråd genom allt AF gör. Tid skall friläggas för ökad tid med kund, på deras villkor, men också att genom digitalisering förenkla och dra ned kostnaderna för servicekapaciteten. I motiveringen anges att resurser skall frigöras för att kunna växla upp och prioritera arbetsgivararbetet, för ökad koncentration på olika uppdrag men också att minska bemanningens sårbarhet. Regionalisering ska ske till **särskilt viktiga kärnområden i Stockholm** (kommunikationsknutpunkter, inskrivna arbetslösa, förvärvsarbete, nyetablering av företag, nyanländas etablering, demografisk prognos, förekomsten av ungdomar 18-24 samt Försäkringskassans etableringar.) I detta sammanhang vill vi särskilt påminna om den omständigheten att vi här i Botkyrka nu kommit långt i vårt utvecklingsarbete för området Botkyrka Södra (arbetsnamn Södra Porten). Ett kommande nav som avses skapa stora möjligheter för handel, kontor, företags- och servicetjänster, industri samt lager och logistik. Tillsammans ett mycket omfattande exploateringsområde om c:a 370 000 kvm. Se bifogad folder. Med detta vill vi ge uttryck för att en kommande etablering av arbetsförmedlingens Af Enhet 7 med fördel skulle göras i anslutning till detta område.

Botkyrka kommuns reflektioner och synpunkter

Botkyrka kommun skall vara en inspirerande plats full av möjligheter. Genom kontraster, kreativitet och nyfikenhet skapas de bästa förutsättningarna för en hållbar framtid. Vår befolkning omfattar lite knappt 90 000 invånare. Våra medborgare har till 56 % en utländsk bakgrund och vi har c:a 24% som är 18 år eller yngre, dvs en av de kommuner i landet som har den absolut lägsta genomsnittsåldern. Medelåldern är på 37,3 år. I oktober 2014 var den öppna arbetslösheten c:a 5,3 %. Ett i riksmått mätt genomsnittligt utfall men för Stockholmsområdet en jämförelsevis hög siffra. I Botkyrka talas mer än 100 språk.

En av de allra viktigaste utmaningarna i Botkyrka är att understödja och rusta arbetslösa medborgare i riktning mot arbete och meningsfull sysselsättning. Inom kommunen har vi flera geografiska områden som av olika anledningar har en besvärande socioekonomisk struktur. En kombination av jämförelsevis låga utbildnings- och inkomstnivåer gör att situationen för stora grupper blir särskilt utsatt. Att arbeta med medborgarnas inneboende krafter och använda den potential alla har blir särskilt viktig.

Dessa omständigheter och förutsättningar ställer särskilda krav på samhällets förmåga att tillföra rätt insatser och aktiviteter. För att vara fram-

gångsrika i detta arbete bör såväl Arbetsförmedlingen som kommunen synkronisera sina insatser på bästa möjliga sätt.

Mångårigt operativt arbete med våra målgrupper, oavsett om de finns inskrivna som arbetssökande på Arbetsförmedlingen eller inte, har lett till insikter kring vad som är särskilt framgångsrikt i arbetet med att rusta våra arbetslösa kommuninvånare. Utifrån ett hållbarhetsperspektiv ser vi det som självklart att fokusera på **alla** Botkyrkabor som behöver stöd och insatser för att komma i arbete eller meningsfull sysselsättning. Inte bara de som nu finns formellt inskrivna vid AF.

Individuella lösningar och tillämpning av närhetsprincipen

Vår uppfattning är att en centralisering av AFs verksamhet till ett regionalt affärscentra i Kungens Kurva vore ett steg i fel riktning. En tillbakagång till 70- och 80-talets centraliseringsiver. I motsats till detta ser vi nödvändigheten av att gå den motsatta vägen dvs. att än mer rikta in insatserna ute i lokalsamhället där de bäst behövs. Botkyrka kommuns erfarenhet är att det är de skräddarsydda och individuella lösningarna som erfarenhetsmässigt ger de bästa och mest varaktiga resultaten. Vi gör bedömningen att *närhetsprincipen* är särskilt viktig för stora delar av våra arbetslösa kommuninvånare. Samhällets viktiga aktörer skall rimligtvis finnas där behövande medborgare finns. En särskilt viktig omständighet för de målgrupper som av olika anledningar inte har förutsättningar att enkelt söka sig till andra geografiska områden.

Vi tror också att närhetsprincipen är en betydande framgångsfaktor för synkronisering av Arbetsförmedlingens och Botkyrka Kommuns gemensamma arbetsmarknadsarbete.

Att kunna etablera ett dynamiskt samhälle med en blandning av privata näringsidkare, ideella organisationer, socialt företagande och kommunala verksamheter men också statliga funktioner kan inte nog betonas. Genom föreslagen kontorslösning för Arbetsförmedlingen, skulle villkoren för våra kommuninvånare kraftigt försämrats. Också ett steg i fel riktning.

Samverkansarbetet med Arbetsförmedlingen

Samverkansarbetet mellan Arbetsförmedlingen i nuvarande Botkyrka/Salem och Botkyrka Kommun har under senare år utvecklats i mycket gynnsam riktning. Vi är på våra invånares vägnar mycket glada för detta då förmågan att rusta arbetslösa förbättrats betydligt. Arbetsförmedlingens flytt från kommunen skulle med all sannolikhet grusa denna positiva utveckling.

Ökade geografiska avstånd mellan AF och kunderna/medborgarna men också mellan AF och kommunens arbetsmarknadsverksamheter, riskerar att

försvara nödvändig kunskapsinhämtning om de villkor och förutsättningar som råder. Relationsbyggandet och skapandet av förtroende riskerar bli begränsade.

Sammanfattningsvis vill vi från Botkyrka kommuns sida – ur såväl politisk som tjänstemannamässig synvinkel - framföra vår bestämda uppfattning att förslaget till nytt kontorsnät i Stockholm och Gotlands län inte skulle stärka förutsättningarna för våra kommuninvånare att komma ut i arbete utan också påverka vårt hittills framgångsrika samverkansarbete på tjänstemannasidan negativt.

Botkyrka kommuns svar på Arbetsförmedlingens frågeställningar

1. På vilket sätt påverkar Arbetsförmedlingens förändrade kontorsnät oss som t ex samverkanspart och aktör?

Vi ser att en förändring som resulterar i att Arbetsförmedlingen lämnar Botkyrka vore ytterst negativ för våra kommuninvånare att komma i arbete. Vi ser snarare behovet av en stärkt närvaro i Botkyrka kommun.

*Vi ser det exempelvis som mycket angeläget att lokala team kan etableras i nära anslutning främst till vår arbetsmarknadsverksamhet (Vägledning & Kompetens Botkyrka). Redan idag har AF en etablering här. Att ta bort denna etablering vore mycket olyckligt. Vi ser framför oss att tillsammans med AF kunna bygga starka och organisationsöverskridande samarbetsformer primärt utifrån de målgrupper som lagts fast av vår politiska nämnd (unga 16-24 år, Botkyrkabor med behov av ökade kunskaper i svenska samt Botkyrkabor med funktionsnedsättningar). Vi gör tolkningen att dessa målgrupper, i allt väsentligt, är desamma som finns upptagna hos Arbetsförmedlingen. Vi ser att **närhetsprincipen** i dessa avseenden är avgörande för ett framgångsrikt gemensamt arbete. Särskilt då för gruppen unga samt personer med funktionsnedsättningar.*

2. Hur vi gemensamt, både lokalt och regionalt, kan utveckla och stärka samarbetet med anledning av det förändrade kontorsnätet?

Vår grunduppfattning är att det framgångsrika arbetsmarknadsarbetet ska ske i närhet till där medborgarna har sitt boende. Vi behöver mer av "händer och fötter" där medborgaren har sin vardag, inte färre.

En viss centralisering kan förstås vara tilltalande av olika skäl. Däremot är det fel väg att gå om det innebär försämrad service och att ytterligare reducera bland det nödvändiga fältförlagda arbetet.

Behov av gemensam verksamhetslogik

Vi ser att förmågan till samarbete oss emellan skulle underlättas om vi hade en än mer stark och enad uppfattning kring vad som är de viktigaste målen. Mål beskrivna som hållbarhetsmål med utgångspunkt i kundens/medborgarens fokus. Det skulle därför vara av stor betydelse och en avgörande framgångsfaktor om våra båda organisationer i ökad omfattning kunde arbeta utifrån en gemensam verksamhetslogik.

*I det kommunala arbetsmarknadsarbetet har vi i allmänhet en stark utgångspunkt i hållbarhetsutmaningarna och inom arbetsmarknadsområdet i synnerhet på betydelsen av att medborgaren har arbete och därmed en högre grad av egenförsörjning. Detta alldeles oberoende om medborgaren för stunden är anmäld som arbetssökande vid AF. Vi ser att vi har stora grupper som av olika skäl **inte** är i denna situation. Visavi Arbetsförmedlingens beskrivna uppdrag "att hjälpa arbetssökande att få rätt arbete" uppstår således en diskrepans i våra organisationers verksamhetslogik. Utgångspunkten borde rimligtvis vara att "alla medborgare utifrån sina förutsättningar ska ges möjlighet att erhålla arbete eller meningsfull sysselsättning det vill säga ett utifrån-och-in-perspektiv. Vi skulle ha mycket att vinna på om denna diskrepans kunde elimineras.*

3. Finns det möjligheter att samlokalisera verksamheter redan tidigt och vilka fördelar detta skulle medföra?

Frågan har närmare besvarats under punkten 2.

4. Övriga synpunkter?

Se under rubrik "Botkyrkas reflektioner och synpunkter" samt svar under punkten 2.



Sörmlandsleden - Ansökan om verksamhets- och skötselbidrag för år 2015

Beslut

1. Kommunstyrelsen bifaller ansökan om 46 000 kr från Sörmlandsleden för verksamhets- och skötselbidrag 2015. Beloppet finansieras inom kommunledningsförvaltningens budgetram.

Sammanfattning

Föreningen Sörmlandsleden arbetar ideellt med att sköta och utveckla cirka 100 mil natur- och kulturvandringsled i Södermanland. Målsättningen är att ge människor möjlighet till lättillgängliga och unika naturupplevelser.

Cirka 200 av föreningen Sörmlandsledens medlemmar arbetar aktivt och ideellt med att hålla leden öppen och i bra skick för att alla ska kunna vandra i vår vackra natur. Trots allt frivilligt arbete har föreningen kostnader för bland annat informationsmaterial, kartor, byggnadsmateriel och kansli. Föreningen får stöd av markägare och ekonomiskt bidrag från länsstyrelser, kommuner och företag, samt intäkter från medlemsavgifter. Botkyrka har en historia av att ge bidrag till Sörmlandsleden och att stödja föreningen stämmer bra överens med kommunens folkhälsoarbete.

För verksamhetsåret 2015 inkommer föreningen med en ansökan till Botkyrka kommun om 46 000 kronor.

Ärendet

Ärendet kan inte vänta till kommande kommunstyrelsesammanträde. Därför fattas beslut av kommunstyrelsens ordförande med stöd av kommunallagen 6 kap. § 36, om brådskande ärenden samt kommunstyrelsens delegationsordning. Beslutet anmäls till kommande kommunstyrelsesammanträde.

Katarina Berggren
Kommunstyrelsens ordförande

**Anmälan av delegationsbeslut**

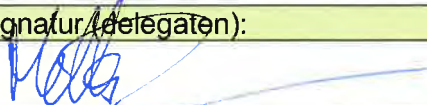
Rubrik/ärendemening:		
Ärendetyp	Diarienummer	Handläggare
D 4	KS/2015:63	Eva-Lena Johansson
Beskrivning av ärendet		
Från och med 28-30 oktober 2015 utses Niclas Johansson som tlf kommundirektör under ordinarie kommundirektör Mattias Janssons ledighet.		
Leverantör (vid upphandling)		Kontraktssumma (vid upphandling)
Beslutsdatum	Delegat (namn och befattning)	Signatur/Delegaten:
2015-09-08	Mattias Jansson, kommundirektör	

Kommunstyrelsens delegationsordning

Kommunstyrelsens beslutanderätt framgår av kommunallagen och kommunstyrelsens reglemente (som beslutats av kommunfullmäktige). Föreskrifter om delegering av ärenden inom en nämnds/kommunstyrelsens verksamhetsområde finns i 6 kap. 33-38 §§ kommunallagen (1991:900). En nämnd/kommunstyrelsen kan uppdra åt ett utskott, en ledamot eller ersättare samt en anställd i kommunen att besluta på nämndens/kommunstyrelsens vägnar i ett visst ärende eller i en viss grupp av ärenden (se 6 kap. 33 § kommunallagen).

Med de förbehåll som anges i 6 kap. 34 § kommunallagen har kommunstyrelsen delegerat beslutanderätten i de ärenden som angivits i den till delegationsordningen tillhörande delegationsförteckningen.

Endast kommundirektören (förvaltningschef) har rätt att vidaredelegera beslutanderätt (se 6 kap. 37 § kommunallagen).

Beslut som fattas på delegation ska anmälas till kommunstyrelsen senast en (1) månad efter det att beslutet fattades. Beslutet är formellt fattat av kommunstyrelsen och kan inte återkallas eller omprövas. Beslut som har fattats med stöd av delegation överklagas på samma sätt som kommunstyrelsens övriga beslut.

**Anmälan av delegationsbeslut**

Rubrik/ärendemening:	Tjänsteförrättande säkerhetschef	
Ärendetyp	Diarienummer	Handläggare
D4	KS/2015:63	Marcus Qvennerstedt
Beskrivning av ärendet		
Under min tjänsteresa kommer Lena Maria Fritzberg vara tjänsteförrättande säkerhetschef mellan 7/9-14/9		
Leverantör (vid upphandling)		Kontraktssumma (vid upphandling)
Beslutsdatum	Delegat (namn och befattning)	Signatur (delegaten)
2015-05-27	Marcus Qvennerstedt, Säkerhetschef	

Kommunstyrelsens delegationsordning

Kommunstyrelsens beslutanderätt framgår av kommunallagen och kommunstyrelsens reglemente (som beslutats av kommunfullmäktige).

Föreskrifter om delegering av ärenden inom en nämnds/kommunstyrelsens verksamhetsområde finns i 6 kap. 33-38 §§ kommunallagen (1991:900). En nämnd/kommunstyrelsen kan uppdra åt ett utskott, en ledamot eller ersättare samt en anställd i kommunen att besluta på nämndens/kommunstyrelsens vägnar i ett visst ärende eller i en viss grupp av ärenden (se 6 kap. 33 § kommunallagen).

Med de förbehåll som anges i 6 kap. 34 § kommunallagen har kommunstyrelsen delegerat beslutanderätten i de ärenden som angivits i den till delegationsordningen tillhörande delegationsförteckningen.

Endast kommundirektören (förvaltningschef) har rätt att vidaredelegera beslutanderätt (se 6 kap. 37 § kommunallagen).

Beslut som fattas på delegation ska anmälas till kommunstyrelsen senast en (1) månad efter det att beslutet fattades. Beslutet är formellt fattat av kommunstyrelsen och kan inte återkallas eller omprövas. Beslut som har fattats med stöd av delegation överklagas på samma sätt som kommunstyrelsens övriga beslut.

**Anmälan av delegationsbeslut**

Rubrik/ärendemening:	Tjänsteförrättande säkerhetschef	
Ärendetyp	Diarienummer	Handläggare
D4	KS/2015:63	Marcus Qvennerstedt
Beskrivning av ärendet		
Under min tvådagarsledighet kommer Lena Maria Fritzberg vara tjänsteförrättande säkerhetschef den 24/9 och Anne Hajas vara tjänsteförrättande säkerhetschef den 25/9.		
Leverantör (vid upphandling)		Kontraktssumma (vid upphandling)
Beslutsdatum	Delegat (namn och befattning)	Signatur (delegaten)
2015-05-27	Marcus Qvennerstedt, Säkerhetschef	

Kommunstyrelsens delegationsordning

Kommunstyrelsens beslutanderätt framgår av kommunallagen och kommunstyrelsens reglemente (som beslutats av kommunfullmäktige). Föreskrifter om delegering av ärenden inom en nämnds/kommunstyrelsens verksamhetsområde finns i 6 kap. 33-38 §§ kommunallagen (1991:900). En nämnd/kommunstyrelsen kan uppdra åt ett utskott, en ledamot eller ersättare samt en anställd i kommunen att besluta på nämndens/kommunstyrelsens vägnar i ett visst ärende eller i en viss grupp av ärenden (se 6 kap. 33 § kommunallagen). Med de förbehåll som anges i 6 kap. 34 § kommunallagen har kommunstyrelsen delegerat beslutanderätten i de ärenden som angivits i den till delegationsordningen tillhörande delegationsförteckningen. Endast kommundirektören (förvaltningschef) har rätt att vidaredelegera beslutanderätt (se 6 kap. 37 § kommunallagen). Beslut som fattas på delegation ska anmälas till kommunstyrelsen senast en (1) månad efter det att beslutet fattades. Beslutet är formellt fattat av kommunstyrelsen och kan inte återkallas eller omprövas. Beslut som har fattats med stöd av delegation överklagas på samma sätt som kommunstyrelsens övriga beslut.