



2018-01-25

Tid 2018-01-25, kl. 17:30

Plats Hallunda Folkets hus, Bragesalen

Incheckning för närvaro för förtroendevalda sker vid presidiet mellan kl. 17:00-17:30.

Sammanträdet och upprop börjar 17:30

Ärenden

Justering 31 januari 2017, kl. 17:00

- 1 Svar på interpellation: Broddar? (M)
- 2 Svar på interpellation: Gör något åt Tornet! (M)
- 3 Svar på interpellation: Förekommer månggifte och barnäktenskap i kommunen? (M)
- 4 Svar på interpellation: Ytterligare olägenheter vid Kassmyragropen? (M)
- 5 Svar på interpellation: Om hanteringen av bifallna medborgarförslag? (L)
- 6 Medledar- och arbetsmiljöpolicy
- 7 Revidering av bidragsregler för ideella föreningar i Botkyrka kommun
- 8 Överföring av tomträttsmark till Botkyrkabyggen genom transportköp
- 9 Tillväxt Botkyrka
- 10 Val av ledamöter och suppleanter i styrelsen för Tillväxt Botkyrka AB
- 11 Utvecklingsprogram för Hallunda/Norsborg

2018-01-25

- 12 Förstärkning av kommunens säkerhetsfunktion och inrättande av funktionerna Tjänsteperson i beredskap (TiB) och Kommunikatör i Beredskap (KiB)
- 13 Höjning av maxtaxa för förskola och fritidshem
- 14 Uppdragsavtal för Hågelbyparken AB 2018
- 15 Svar på motion - Östersundsmodellen för flyktingmottagande m.m (M)
- 16 Svar på motion - Renovera järnåldersbyn Hogslaby i Hågelbyparken (SD)
- 17 Svar på motion - Avyttra stadsnätet (M), (L), (C)
- 18 Svar på motion - Ta över Norsborgs centrum eftersom marknaden har misslyckats (M)
- 19 Svar på medborgarförslag - Att Botkyrka kommun köper in Norsborgscentrum och river för att bygga hyreslägenheter
- 20 Svar på medborgarförslag - Anlägg en bastu vid dagvattenparken Maden
- 21 Svar på medborgarförslag - Förslag om näridrottsplats för spontanidrott i Tullinge
- 22 Svar på medborgarförslag - Kopplingstvång för hundar i Lida naturreservat
- 23 Anmälningssärenden
- 24 Avsägelse och fyllnadsval
- 25 Nya interpellationer

2018-01-25

26 Nya motioner

27 Nya medborgarförslag

28 Enkla frågor

Inger Ros (S)
Kommunfullmäktiges ordförande

Sara Hultqvist
Sekreterare



INTERPELLATION

Kommunfullmäktige

2017-10-26

Till Kommunstyrelsens ordförande, Ebba Östlin (S).

Broddar?

För några år sedan, 2015, hade vi en interpellation ställd till din företrädare Katarina Berggren om halkskydd, eller s.k. broddar.

Vi skrev då att tusentals fotgängare, främst kvinnor, skadas i halkolyckor varje år. Flera personer dör dagligen i sviterna av fallolyckor. Exakt hur det ser ut i Botkyrka vet vi inte, men tillbuden är många och har varit så under åren. Fallolyckor i hemmet försöker kommunen minska genom Botkyrkafixaren, vilket det är bra.

Men vi borde även göra något för att minska halkolyckorna den stundande vintern!

Det är bra med ”jämsställd snöröjning”, d.v.s. att halkbekämpa trottoaren först. Men det finns också ett annat sätt som flera kommuner använder sig av för att uppmärksamma frågan. Man delar ut halkskydd till personer som är pensionärer.

Förra gången den här interpellationen ställdes blev svaret att kommunen skulle undersöka resultaten av de andra kommunernas arbete och resultat.

Med anledning av ovanstående vill jag fråga Kommunstyrelsens ordförande:

1. Har kommunen hunnit undersöka detta på två år och vad blev i så fall resultatet?
2. Finns det möjlighet att Botkyrka kommun gör som flera andra kommuner för att uppmärksamma problemet med halkolyckor i vinter – delar ut broddar eller halkskydd till pensionärer?

Kia Hjelte (M)



Från: Kommunstyrelsens ordförande
Ebba Östlin
Till: Kia Hjelte

Svar på interpellation från Kia Hjelte (m) om broddar

Interpellanten ställer relevanta frågor kring ett stort samhällsproblem som är fallskador. Myndigheten för samhällsskydd och beredskap har gjort en rapport (MSB¹) och undersökning kring fallskador, hur stort problemet är och i vilken form fallskador sker mest.

Fallskador är trots allmänhetens motsatta bild, ett större samhällsproblem än t.ex. trafikskador och olyckor. Fallolyckor sker genom hela livet men har som mest påverkan på livet och skapar som mest skador i de senare åren av livet. Den absolut vanligaste fallolyckan i åldrarna 80+ är snubbling, medan den vanligaste skadan orsakas av halkning i 40-60 års åldern. I lägre åldrar är det vanligast med fall från låg höjd (MSB s.10).

De vanligaste åldrarna för skador är i de lägsta åldrarna och de äldsta, men klar övervikt på de äldre. Genom livet är olyckor inom transportmiljö (utomhus, allmänna platser etc) ungefär lika vanligt förekommande, men är en mycket liten del av fallskadorna. Den absolut största delen av fallolyckor som leder till skador sker inom sjukvården, särskilda boenden och inom hemmet (MSB s.11).

“Äldre människor skadas i bostaden och efter 85 års ålder även i särskilda boenden och på sjukhus” (MSB s.10). Detta är ofta på grund av svaga muskler eller som effekt av medicinering.

Tyresö kommun och Södertälje kommun är två kommuner i vår närhet som haft på projekt att ge ut broddar gratis men som inte sett någon reell effekt av minskat antalet fallskador inom kommunen och därför idag inte fortsatt med sina projekt.

Fallskador ska inte tas lättsamt. Det finns ett problem i att fallskador idag är ett “osynligt” problem. Då t.ex. trafikolyckor får ta mycket större plats i debatten, men kostar individer och samhället mindre. För att komma åt detta problem behövs dock ett annat arbete än broddar. I rapporten från Myndigheten för samhällsskydd och beredskap skriver man att “Hälsa och sjukvården förfogar över många av de förebyggande åtgärder som visat sig ha effekt, främst träningsprogram riktade till hemmaboende äldre men också läkemedelsgenomgångar har visat sig vara effektiva” (MSB s.16).

Med den beskrivningen vill jag ge följande svar på interpellantens frågor.

1. Har kommunen hunnit undersöka detta på två år och vad blev i så fall resultatet?

Uppföljning har gjorts och visat att det är svårt att visa på effekten och resultatet av utdelning av gratis broddar

¹ <https://www.msb.se/RibData/Filer/pdf/27442.pdf>

2. Finns det möjlighet att Botkyrka kommun gör som flera andra kommuner för att uppmärksamma problemet med halkolyckor i vinter – delar ut broddar eller halkskydd till pensionärer?

Min bedömning är att dela ut gratis broddar kostar mer än vad som ger effekt. Däremot är det bra att fortsätta diskutera hur vi ska förebygga och åtgärda problemet med fallskador. En åtgärd vi tittar på är digital nattillsyn inom hemtjänsten så att man direkt kan se om någon fallit i hemmet. Men mer saker kan göras.



INTERPELLATION

Kommunfullmäktige

2017-11-23

Till Vård- och omsorgsnämndens ordförande, Tuva Lund

Gör något åt Tornet!

Under Seniorveckan 6 – 10 november var det öppet hus på Vård- och omsorgsboendet Tornet i Norsborg.

Det var naturligtvis ett bra initiativ att kunna få besöka ett av kommunens nya äldreboenden byggt och driftat av egen regiverksamhet. Det ligger bra utmed en trafikerad gata och med en liten men väl planerad trädgård mellan omsorgsboendet och småhusen.

Men man slås av hur trångt boendet är, man kommer in i en trång entré helt vitmålad. Det är helt vitmålat i trapphus och i korridorer – ingen färg eller konstutsmyckning där Armaturen i taket förstärker institutionskänslan. Det känns inte bra och inte välkomnande.

Den fina och intressanta konstutsmyckningen i samlingssalarna, de runda lamporna, kan vara svårtydd och troligen förvirrande för personer med demenssjukdom.

Det har också förekommit stölder och man behöver se över säkerheten.

Med anledning av ovanstående vill jag fråga Vård- och omsorgsnämndens ordförande:

1. Har du och majoriteten planer på att göra Tornet mer inbjudande och ”hemtrevligt”
2. Finns det en planerad säkerhetsöversyn av Tornet?

Kia Hjelte (M)

Svar på Interpellation om trivsel och säkerhet på Tornets vård- och omsorgsboende

Kia Hjelte (m) har ställt en interpellation till mig om trivseln och säkerheten på Tornets vård-och omsorgsboende.

Det är grundläggande att äldre ska kunna känna sig trygga i sina lägenheter och -att det ska vara trivsamt i gemensamhetsutrymmen och uteplatser.

Just nu pågår den största satsningen någonsin på att bygga nya vård- och omsorgsboende i Botkyrka. Alla med behov av en boendeplats ska ha möjlighet att få en och väl på plats ska alla kunna känna sig trygga och ha en "hemkänsla".

Under 2018 kommer majoriteten därför, genom regeringens extra tjänster, kunna satsa på att ha måltidsvärdinnor som sällskap vid måltider samt promenadvårdar och sällskapsvärdar för ökad social trygghet på våra boenden. Aktivitetsombud kommer efter de äldres önskemål och behov hålla i anpassade aktiviteter för att främja en social samvaro. Att få vara med och bestämma över sin egen vardag och omsorg genom ökat självbestämmande ska vara en självklarhet för våra äldre.

Har du och majoriteten planer på att göra Tornet mer inbjudande och "hemtrevligt"

Verksamheten på Tornet håller med om interpellantens synpunkter gällande att det är alltför vitt och att det på Tornet finns vissa konstutsmyckningar som inte passar på ett vård- och omsorgsboende. Därför har enhetschefen tagit initiativ till en "tävling" där de äldre och anhöriga får lämna in förslag på hur förvaltningen tillsammans med de boende kan göra Tornet mer hemtrevligt. Förslagen ska vara inlämnade i slutet på november, därefter sammanställs de och förvaltningen ser vad som kan göras utifrån dessa. Det är ett initiativ som jag tycker är bra eftersom de äldre tillsammans med förvaltningen bestämmer hur det ska ut.

Finns det en planerad säkerhetsöversyn av Tornet?

förvaltningen har ingen information om några stölder som drabbat enskilda brukare och inte heller att det förekommer några systematiska stölder. Däremot har Tornet blivit bestulna på sina möbler i uterummet och vid ett tillfälle av en leverans av bakverk. Förvaltningen har därför inte i dagsläget några planer på att göra en extra säkerhetsöversyn av Tornet, utöver de ordinarie risk-och säkerhetsöversyner som görs regelbundet.



INTERPELLATION

Kommunfullmäktige

2017-12-19

Till Socialnämndens ordförande, Mats Einarsson (V).

Förekommer månggifte och barnäktenskap i kommunen?

Vi vet att det i andra kommuner har förekommit fall inom den sociala verksamheten där såväl bostäder som försörjningsstöd har beviljats till personer som är gifta med flera kvinnor (med Nacka kommun som färskt exempel). I media har det även rapporterats om att det på olika håll förekommer fall där en man är gift med en kvinna som är minderårig eller där äktenskap ingåtts när hon var det.

Vi skulle därför vilja veta hur det ser ut i Botkyrka och hur Socialförvaltningen agerar när (eller om) den här typen av fall uppdagas.

Med anledning av ovanstående vill jag fråga Socialnämndens ordförande:

1. Har det förekommit fall med månggifte bland de personer som Socialförvaltningen har gjort insatser för?
2. Har det förekommit fall med minderåriga som är gifta bland de personer som Socialförvaltningen har gjort insatser för?
3. Om så är fallet i en eller bägge frågorna, vad har det vidtagits för åtgärder?
4. Anser du att vi bör ha en utökad förståelse för personer som i sin kultur bär med sig en acceptans för månggifte och äktenskap med minderåriga?

Jimmy Baker (M)

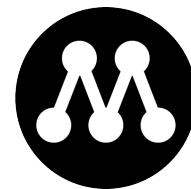

INTERPELLATION

Kommunfullmäktige

2017-12-19

Till Miljö- och hälsoskyddsnämndens ordförande, Myrna Persson (MP).

Ytterligare olägenheter vid Kassmyragropen?

Flera oroliga medborgare har under en längre tid kontaktat såväl oss förtroendevalda som kommunen rörande olika verksamheter som bedrivs i Kassmyragropen. Vissa nämner företaget Lotus, andra menar på att det verkar finnas någon form av samarbete med företaget Think Pink. Vår interpellation är inte riktad mot företagen i sig, utan frågorna rör den/de verksamheter som bedrivs och huruvida material, avfall eller restprodukter hanteras på ett korrekt sätt eller inte.

Om det som pågår är att anse som miljöbrott eller ej är inte något vi som lekmän kan avgöra – men efter besök och rundvandring i området kan man konstatera att förefaller förekomma farliga ämnen på platsen. Dessutom produceras störande buller, lukter och damm som sprider sig till närliggande områden och bostadsfastigheter. I beaktande bör ju även tas att området – såvitt vi förstått – angränsar till en vattentäkt.

Ibland får vi känslan av att man inte tar detta på det allvar det förtjänar. Vi moderater anser det mycket viktigt att våra medborgare har en bra boendemiljö. De foton och vittnesrapporter vi har tagit del av får oss att ifrågasätta ifall kommunen och den politiska majoriteten gör tillräckligt.

Vi vet att förvaltningen har besökt platsen. Det har vi också gjort och bifogar därför ett antal foton från området (*se bilaga*). På dessa foton kan vi tydligt se ett antal direkta problem såsom byggrester/rivningsmaterial som bara är dumpat och osorterat, metaller som rostar, upptagen sand från vinterväghållning som dels är dumpat direkt på mark, dels ligger i säckar, soppåsar som är slängda på backen och en hel del annat.

Med anledning av ovanstående vill jag fråga Miljö- och hälsoskyddsnämndens ordförande:

1. Anser du att de klagomål som kommit in om verksamheten/erna är helt grundlösa?
2. Om inte, vad gör du för att bidra till att de närboende får en bra boendemiljö med färre ljudstörningar och andra olägenheter som lukt och damm?
3. Utifrån de bifogade bilderna, finner du anledning att vidta några åtgärder?
4. Anser du att den här sortens verksamheter ska ligga så nära våra bostadsområden?

Jimmy Baker (M)

Bilaga till IP "Ytterligare olägenheter vid Kassmyragropen?" sid 1 av 2.



Bilaga till IP "Ytterligare olägenheter vid Kassmyragropen?" sid 2 av 2.

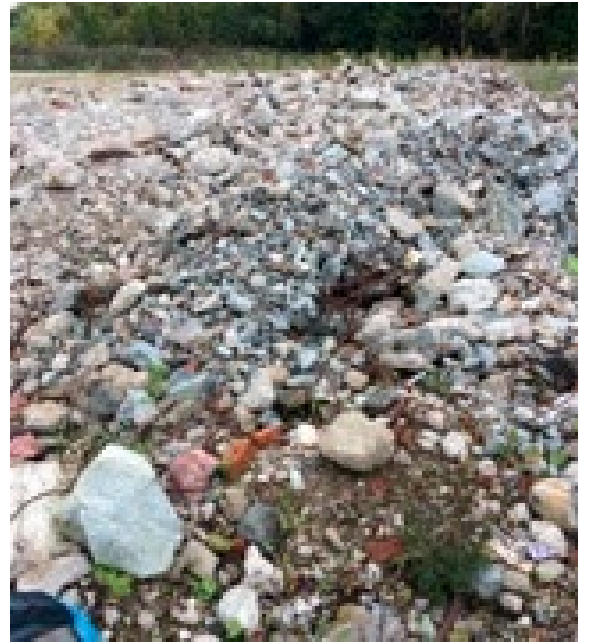

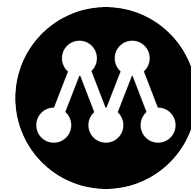

INTERPELLATION

Kommunfullmäktige

2017-12-19

Till Miljö- och hälsoskyddsnämndens ordförande, Myrna Persson (MP).

Ytterligare olägenheter vid Kassmyragropen?

Flera oroliga medborgare har under en längre tid kontaktat såväl oss förtroendevalda som kommunen rörande olika verksamheter som bedrivs i Kassmyragropen. Vissa nämner företaget Lotus, andra menar på att det verkar finnas någon form av samarbete med företaget Think Pink. Vår interpellation är inte riktad mot företagen i sig, utan frågorna rör den/de verksamheter som bedrivs och huruvida material, avfall eller restprodukter hanteras på ett korrekt sätt eller inte.

Om det som pågår är att anse som miljöbrott eller ej är inte något vi som lekmän kan avgöra – men efter besök och rundvandring i området kan man konstatera att förefaller förekomma farliga ämnen på platsen. Dessutom produceras störande buller, lukter och damm som sprider sig till närliggande områden och bostadsfastigheter. I beaktande bör ju även tas att området – såvitt vi förstått – angränsar till en vattentäkt.

Ibland får vi känslan av att man inte tar detta på det allvar det förtjänar. Vi moderater anser det mycket viktigt att våra medborgare har en bra boendemiljö. De foton och vittnesrapporter vi har tagit del av får oss att ifrågasätta ifall kommunen och den politiska majoriteten gör tillräckligt.

Vi vet att förvaltningen har besökt platsen. Det har vi också gjort och bifogar därför ett antal foton från området (*se bilaga*). På dessa foton kan vi tydligt se ett antal direkta problem såsom byggrester/rivningsmaterial som bara är dumpat och osorterat, metaller som rostar, upptagen sand från vinterväghållning som dels är dumpat direkt på mark, dels ligger i säckar, soppåsar som är slängda på backen och en hel del annat.

Med anledning av ovanstående vill jag fråga Miljö- och hälsoskyddsnämndens ordförande:

1. Anser du att de klagomål som kommit in om verksamheten/erna är helt grundlösa?
2. Om inte, vad gör du för att bidra till att de närboende får en bra boendemiljö med färre ljudstörningar och andra olägenheter som lukt och damm?
3. Utifrån de bifogade bilderna, finner du anledning att vidta några åtgärder?
4. Anser du att den här sortens verksamheter ska ligga så nära våra bostadsområden?

Jimmy Baker (M)

Bilaga till IP "Ytterligare olägenheter vid Kassmyragropen?" sid 1 av 2.



Bilaga till IP "Ytterligare olägenheter vid Kassmyragropen?" sid 2 av 2.





Interpellation
2017-12-19

Interpellation till Samhällsbyggnadsnämndens ordförande om hanteringen av bifallna medborgarförslag

Efter dialog med en medborgare angående ett bifallet medborgarförslag hade jag en maildialog med en tjänsteperson inom kommunen.

Medborgaren hade fått ett medborgarförslag om ett farthinder bifallet i slutet av 2013. Förslagsställaren hade då fått svaret på medborgarförslaget att det var bifallet. Sedan blev det helt tyst från kommunen.

Jag ställer då en fråga till tjänstepersonen på kommunen när det ska genomföras. Och som av en tillfällighet så ska då arbetet utföras endast ett par veckor senare. Knappt tre år efter att medborgarförslaget har bifallits.

Att det dröjer tre nästa tre år mellan att ett medborgarförslag bifalls och att det genomförs (utan någon som helst information till förslagsställaren) kan man ha många synpunkter på. Men det var nästa mening som verkligen fick mig att haja till.

”Sen är det så att alla beviljade medborgarförslag genomförs inte eftersom det mycket sällan kopplas en budget till uppdraget. I detta fall så blir det dock av.”

Jag försökte få ytterligare svar från tjänstepersonen men hen svarade inte trots flera påståtningar. Det verkar alltså som att bifallna medborgarförslag inte genomförs?

Att det tar lång tid mellan beslut och genomförande är i sig dåligt men om bifallna förslag ej genomförs all så riskerar verkligen förtroendet hos medborgarna mot politikerna och kommunen att erodera.

Med den bakgrunden vill ställa följande frågor till Samhällsbyggnadsnämndens ordförande:

1. Stämmer det att bifallna medborgarförslag ej genomförs?
2. Om så är fallet hur är processen att välja ut vilka som ska genomföras och vilka som ej ska genomföras.
3. Hur många bifallna men ej genomförda medborgarförslag finns inom Samhällsbyggnadsförvaltningen?
4. Hur gammalt är det äldsta bifallna medborgarförslaget som ej genomförts?
5. Hur lång tid är det rimligt att vänta på att ett medborgarförslag ska genomföras?
6. Hur tror du en medborgare uppfattar processen om det tar nästan tre år mellan beslut och genomförande?

Benny Ferdinandsson (L)



§ 1

Medledar- och arbetsmiljöpolicy (KS/2017:757)

Beslut

Kommunstyrelsens förslag till kommunfullmäktige:

1. Kommunfullmäktige antar medledar- och arbetsmiljöpolicy.
2. Kommunfullmäktige beslutar att följande befintliga styrdokument upphör att gälla:
 - Arbetsgivarstrategi, KS/2011:366.
 - Lönepolicy i Botkyrka kommun, KS/2008:36.
 - Arbetsmiljöpolicy, KS/2010:394.

Sammanfattning

Hur väl arbetsgivaren Botkyrka kommun lyckas med att attrahera, rekrytera, utveckla och behålla rätt kompetens nu och i framtiden är en grundförutsättning för att kommunen ska kunna ta sin roll som möjliggörare för Botkyrkaborna. Medledar- och arbetsmiljöpolicy sätter ramar samt styr och vägleder arbetet med att nå de politiska målen inom kompetensförsörjning.

I Botkyrka har vi medborgarens fokus. Allt vi gör ska bidra till platsen Botkyrka och de som lever och verkar här. Botkyrkaborna är självklara medskapare i all utveckling.

I Botkyrka arbetar vi processorienterat för att tillgodose medborgarnas behov på ett effektivt sätt. Vi behöver se helheten för Botkyrkaborna och samordna verksamheten i väl fungerande värdekedjor.

Ökad komplexitet, behovet av innovation och utveckling ställer nya och andra krav. Då fungerar inte den klassiska uppdelningen mellan rollerna chef och medarbetare. Genom att tydliggöra att vi alla är medledare skapar vi förutsättningar för att vara innovativa och ta tillvara kreativiteten. Tillsammans tar vi ansvar för den komplexa helhet som det kommunala uppdraget innebär.

2018-01-08

Dnr KS/2017:757

Personalutskottet har behandlat ärendet 2017-12-08, § 27.

Kommunledningsförvaltningen redogör för ärendet i tjänsteskrivelse 2017-11-24.

Expedieras till:
Kommunfullmäktige

**§ 27****Medledar- och arbetsmiljöpolicy (KS/2017:757)****Beslut**

Personalutskottets förslag till kommunstyrelsen:

Kommunstyrelsens förslag till kommunfullmäktige:

1. Kommunfullmäktige antar medledar- och arbetsmiljöpolicy.
2. Kommunfullmäktige beslutar att följande befintliga styrdokument upphör att gälla:
 - Arbetsgivarstrategi, KS/2011:366.
 - Lönepolicy i Botkyrka kommun, KS/2008:36.
 - Arbetsmiljöpolicy, KS/2010:394.

Sammanfattning

Hur väl arbetsgivaren Botkyrka kommun lyckas med att attrahera, rekrytera, utveckla och behålla rätt kompetens nu och i framtiden är en grundförutsättning för att kommunen ska kunna ta sin roll som möjliggörare för Botkyrkaborna. Medledar- och arbetsmiljöpolicy sätter ramar samt styr och vägleder arbetet med att nå de politiska målen inom kompetensförsörjning.

I Botkyrka har vi medborgarens fokus. Allt vi gör ska bidra till platsen Botkyrka och de som lever och verkar här. Botkyrkaborna är självklara medskapare i all utveckling.

I Botkyrka arbetar vi processorienterat för att tillgodose medborgarnas behov på ett effektivt sätt. Vi behöver se helheten för Botkyrkaborna och samordna verksamheten i väl fungerande värdekedjor.

Ökad komplexitet, behovet av innovation och utveckling ställer nya och andra krav. Då fungerar inte den klassiska uppdelningen mellan rollerna chef och medarbetare. Genom att tydliggöra att vi alla är medledare skapar

2017-12-08

Dnr KS/2017:757

vi förutsättningar för att vara innovativa och ta tillvara kreativiteten. Till-
sammans tar vi ansvar för den komplexa helhet som det kommunala upp-
draget innebär.

Kommunledningsförvaltningen redogör för ärendet i tjänsteskrivelse 2017-
11-24.



2017-11-24

Dnr KS/2017:757

Referens
Ingrid Wibom
Kerstin JungstedtMottagare
Kommunstyrelsen
Kommunfullmäktige

Medledar- och arbetsmiljöpolicy

Förslag till beslut

Personalutskottets förslag till kommunstyrelsen:

Kommunstyrelsens förslag till kommunfullmäktige:

1. Kommunfullmäktige antar medledar- och arbetsmiljöpolicy.
2. Kommunfullmäktige beslutar att följande befintliga styrdokument upphör att gälla:
 - Arbetsgivarstrategi, KS/2011:366.
 - Lönepolicy i Botkyrka kommun, KS/2008:36.
 - Arbetsmiljöpolicy, KS/2010:394.

Sammanfattning

Hur väl arbetsgivaren Botkyrka kommun lyckas med att attrahera, rekrytera, utveckla och behålla rätt kompetens nu och i framtiden är en grundförutsättning för att kommunen ska kunna ta sin roll som möjliggörare för Botkyrkaborna. Medledar- och arbetsmiljöpolicy sätter ramar samt styr och vägleder arbetet med att nå de politiska målen inom kompetensförsörjning.

I Botkyrka har vi medborgarens fokus. Allt vi gör ska bidra till platsen Botkyrka och de som lever och verkar här. Botkyrkaborna är självklara medskapare i all utveckling.

I Botkyrka arbetar vi processororienterat för att tillgodose medborgarnas behov på ett effektivt sätt. Vi behöver se helheten för Botkyrkaborna och samordna verksamheten i väl fungerande värdekedjor.

Ökad komplexitet, behovet av innovation och utveckling ställer nya och andra krav. Då fungerar inte den klassiska uppdelningen mellan rollerna chef och medarbetare. Genom att tydliggöra att vi alla är medledare skapar vi förutsättningar för att vara innovativa och ta tillvara kreativiteten. Till-

2017-11-24

Dnr KS/2017:757

sammans tar vi ansvar för den komplexa helhet som det kommunala uppdraget innebär.

Bakgrund

I Mål och budget 2017 med flerårsplan 2018–2020, finns fullmäktige mål 12: Effektiv organisation med ökad kvalitet och rätt kompetens.

Kommunstyrelsen har fått i uppdrag att genomföra åtgärder i syfte att stärka kommunens arbete med kompetensförsörjningen för bristyrken med särskilt fokus på att attrahera, rekrytera och behålla kompetent personal samt att minska sjukfrånvaron.

En effektiv organisation kräver rätt kompetens. Det är en utmaning att både behålla och attrahera rätt kompetens. Under de kommande åren är det av avgörande betydelse att stärka kompetensförsörjning och arbetsgivarvarumärket Botkyrka kommun.

En av åtgärderna för att stärka kommunens arbete med kompetensförsörjningen har varit att se över befintliga styrdokument inom området. För att skapa en tydlig och samlad styrning av kompetensförsörjningen i Botkyrka kommun har vi fört samman flera policydelar för kompetensförsörjningen i en och samma policy.

I riktlinjer för styrdokument i Botkyrka kommun, KS/2014:495 beslutad av kommunfullmäktige den 26 mars 2015 framgår att strategier är aktiverande styrdokument som beskriver hur vi utvecklar vår verksamhet och att normerande styrdokument som policyers förklarar kommunens förhållningssätt. Med detta som bakgrund är det inte längre aktuellt att uppdatera Arbetsgivarstrategin, KS/2011:366, som antogs av kommunfullmäktige den 24 januari 2013.

Medledar- och arbetsmiljöpolicyen har tagits fram för att tydliggöra medledarskapet och stärka kompetensförsörjningen och arbetsgivarvarumärket Botkyrka kommun. Medledar- och arbetsmiljöpolicyen är ett normerande styrdokument med syfte att styra och vägleda arbetet i kompetensförsörjningsprocessen och sätta ramarna för arbetet med att nå de politiska målen inom kompetensförsörjning. Hur vi ska arbeta med kompetensförsörjningens olika delar beskrivs i respektive delprocess i form av riktlinjer, regler och verktyg t ex Riktlinjer för en välfungerande lönepolitik.

Mattias Jansson
Kommundirektör

Ingrid Wibom
HR- chef

2017-11-24

Dnr KS/2017:757

Bilaga

1.Medarbetar- och arbetsmiljöpolicy

STYRDOKUMENT I BOTKYRKA KOMMUN

Medledar- och arbetsmiljöpolicy

Strategi
Program
Plan
Policy
Riktlinjer
Regler



Diarienummer: KS/2017:757

Dokumentet är beslutat av: Kommunfullmäktige

Dokumentet beslutades den: 25 januari 2018

Dokumentet gäller för: alla nämnder och förvaltningar

Dokumentet gäller till den: 25 januari 2023 (följs upp enligt beslut inom respektive delprocess)

**BOTKYRKA
KOMMUN**



Dokumentet ersätter: Arbetsgivarstrategi, Lönepolicy, Arbetsmiljöpolicy

Dokumentansvarig är: Kommunledningsförvaltningen

För revidering av dokumentet ansvarar: Kommunstyrelsen

För uppföljning av dokumentet ansvarar: Kommunstyrelsen

Relaterade dokument: Policy Värdegrund, Riktlinjer för en jämlik arbetsplats, Förnyelse-Arbetsmiljö-Samverkan, Riktlinjer för rekrytering, Riktlinjer för en välfungerande lönepolitik, Riktlinjer för omställning

Inledning

I Botkyrka har vi medborgarens fokus. Allt vi gör ska bidra till platsen Botkyrka och de som lever och verkar här. Botkyrkaborna är självklara medskapare i all utveckling.

I Botkyrka arbetar vi processororienterat för att tillgodose medborgarnas behov på ett effektivt sätt. Vi behöver se helheten för Botkyrkaborna och samordna verksamheten i väl fungerande värdekedjor.

Ökad komplexitet, behovet av innovation och utveckling ställer nya och andra krav. Då fungerar inte den klassiska uppdelningen mellan rollerna chef och medarbetare. Genom att tydliggöra att vi alla är medledare skapar vi förutsättningar för att vara innovativa och tillvara kreativiteten. Tillsammans tar vi ansvar för den komplexa helhet som det kommunala uppdraget innebär.

Hur väl vi lyckas med att attrahera, rekrytera, utveckla och behålla rätt kompetens nu och i framtiden är därför en grundförutsättning för att vi som kommun ska kunna ta vår roll som möjliggörare för Botkyrkaborna. Denna Medledar- och arbetsmiljöpolicy styr och vägleder arbetet i kompetensförsörjningsprocessen.

**BOTKYRKA
KOMMUN**



Syfte och mål

Medledar- och arbetsmiljöpolicyen sätter ramar för arbetet med att nå de politiska målen inom kompetensförsörjning. I Botkyrka kommun är målet att attrahera, rekrytera, utveckla och behålla medledare med rätt kompetens. Alla medledare tar utifrån sin roll ansvar för kompetensförsörjningsprocessen i Botkyrka kommun.

Om policyen

Policyen vänder sig till alla oss som arbetar i Botkyrka kommun. Vi är alla medledare, några av oss har ytterligare ansvar i rollen som chef. Vår värdegrund vägleder oss i hur vi agerar i vardagen.

Övergripande definition av medledarskap och rollerna medledare och chef

Medledarskap bygger på att vi är engagerade och delaktiga, tar ansvar, samspelar och har ett förtroende- och tillitsskapande klimat i alla relationer.

Utveckling av medledarskapet sker genom ömsesidig kontinuerlig dialog mellan medledare och chef.

Som medledare

- har jag medborgarens fokus och är öppen, ansvarstagande, modig och energisk
- vet jag vad som förväntas av mig och har handlingsfrihet att driva utveckling och fatta verksamhetsnära beslut som skapar värde för medborgaren inom ramen för min roll
- förverkligar jag politiskt fattade beslut utifrån min roll och vet hur jag samspelar i den helhet jag ingår i.

Som chef

- har jag arbetsgivaransvar
- har jag det samlade ansvaret för verksamhet, ekonomi och personal
- har jag de befogenheter och förutsättningar som krävs i min roll för att kunna driva och utveckla verksamheten.

Från policy till konkret arbete

Kompetensförsörjningsprocessen beskriver hur vi förverkligar denna policy. För att skapa en tydlig koppling mellan kommunfullmäktiges mål, medledar- och arbetsmiljöpolicyen och kompetensförsörjningsprocessen är detta dokument strukturerat utifrån delprocesserna: attrahera, rekrytera, utveckla, behålla och avsluta kompetens.

VISION

"Framtidens Botkyrka är en inspirerande plats full av möjligheter. Genom kontraster, kreativitet och nyfikenhet skapar vi de bästa förutsättningarna för en hållbar framtid"



Attrahera – medledarna är våra viktigaste ambassadörer

Att vara en arbetsgivare som attraherar framtidens medledare är ett centralt och prioriterat område.

Vi attraherar medledare som vill bidra till välfärden och samhällsutvecklingen och som vill utvecklas och ha de bästa förutsättningar för att göra ett utmärkt jobb.

Våra medledare är ambassadörer för kommunen och den viktigaste kommunikationskanalen för berättelser om vår verksamhet och hur vi är som arbetsgivare.

Som medledare

- är jag ambassadör för Botkyrka kommun i olika sammanhang
- är jag med och utvecklar och förbättrar Botkyrka som arbetsgivare.

Som chef

- Arbetar jag aktivt med att attrahera våra framtida medledare.

Rekrytera – kompetensbehoven styr

Vi rekryterar den kompetens kommunen behöver för att tillgodose medborgarnas behov. Vi rekryterar kompetensbaserat och låter kompetensbehovet styra hela rekryteringsprocessen, vilket ökar möjligheten för en representativ arbetsplats där medledare och chefer avspeglar befolkningssammansättningen i Botkyrka. Forskningsresultat visar att kompetensbaserad rekrytering minimerar risken för att vi diskriminerar sökanden oavsett diskrimineringsgrund.

Som chef

- rekryterar jag kompetensbaserat
- skapar jag genom rekrytering god representation i personalsammansättningen och bidrar därmed till en jämlik arbetsplats.

Introducera

Alla nya medledare och chefer får en individuellt anpassad introduktion.

Som chef

- har jag ansvar för att ge nya medledare verksamhets- och kompetensmässiga förutsättningar att ta sin roll.

Utvecklas och göra karriär – utvecklas från dag 1

Medborgarens och verksamhetens behov styr all kompetensutveckling i organisationen. Våra verksamheter är kunskapsbaserade och arbetar med utgångspunkt från forskning och vetenskap. Det påverkar möjligheten för medledare att utvecklas och göra karriär på höjden, bredden eller djupet. Hos oss utvecklas du från första arbetsdagen.

Som medledare

- tar jag ansvar för att utveckla min kompetens så att den matchar medborgarnas och verksamhetens behov
- delar jag med mig av mina kunskaper och erfarenheter.

Som chef

- arbetar jag systematiskt med att identifiera och planera för att uppfylla kompetensbehov på kort och lång sikt
- skapar jag förutsättningar för medledare att utvecklas och göra karriär.

Behålla – en förutsättning för att attrahera

Vi är en attraktiv och konkurrenskraftig arbetsgivare som tar ansvar och erbjuder bra villkor.

Delaktighet och inflytande

Vi skapar delaktighet och ger våra medledare möjlighet till inflytande över hur verksamheten utvecklas. Beslut bereds och förankras gemensamt och det finns en uttalad vilja hos alla att bidra till god samverkan. Vårt samverkanssystem bygger på dialog mellan medledare och chef, arbetsplatsträffar samt systematisk samverkan mellan arbetsgivare, fackliga parter och skyddsombud.

Som medledare

- utvecklar jag verksamheten och tar vara på möjligheterna till inflytande.

Som chef

- arbetar jag för delaktighet, inflytande och öppenhet på arbetsplatsen
- samarbetar och samverkar jag med de fackliga företrädarna och skyddsombuden.

Hälsa och arbetsmiljö – ett hållbart arbetsliv

Vi har en god arbetsmiljö med hög frisknärvaro som främjar hälsa och säkerhet. Vi arbetar ständigt med att stärka friskfaktorerna i den organisatoriska och sociala arbetsmiljön. Våra jämlika arbetsplatser är en förutsättning för en god arbetsmiljö med utrymme för trivsel, utveckling och kreativitet. Alla medledare har lika rättigheter och möjligheter och våra arbetsplatser är fria från diskriminering och trakasserier.

Som medledare

- tar jag ansvar för min egen och vår gemensamma arbetsmiljö
- tar jag ansvar för min egen hälsa och för min rehabilitering om jag blir sjuk
- uppmärksammar jag hälsorisker för min chef
- bidrar jag till en jämlik arbetsplats.

Som chef

- bedriver jag ett aktivt hälso- och arbetsmiljöarbete tillsammans med medledare och skyddsombud och ser till att göra tidiga insatser vid ohälsa eller sjukskrivning.

Lön – arbetsresultat påverkar lönen

Lönerna är ett viktigt styrinstrument för verksamhetsutveckling och vi bestämmer dem utifrån arbetets svårighetsgrad, medlemarnas prestation och marknadens påverkan.

Vi har individuell och differentierad lönesättning med en verklig koppling mellan lön och arbetsresultat. Vi har jämställda och konkurrenskraftiga löner för att behålla och rekrytera medlemare med rätt kompetens.

Som medlemare

- känner jag till bedömningsgrunderna för lönesättningen i verksamheten
- kan jag påverka min löneutveckling genom mitt arbetsresultat.

Som chef

- fattar jag beslut om lön och skapar förutsättningar för saklig och individuell löneutveckling genom ändamålsenlig lönespridning
- tydliggör jag förväntningar på medlemarna och följer regelbundet upp medlemarnas arbetsresultat så att kopplingen till lönekriterier och löneutvecklingen blir tydlig
- ansvarar jag för att arbetsvärdera nya och ändrade befattningar.

Avsluta anställning – Välkommen tillbaka!

Oavsett av vilken orsak ett avslut sker så genomför vi strukturerade avslutssamtal och avslutsenkäter för att få ökad kunskap om avgångsorsaker och områden att förbättra.

Som medlemare

- berättar jag om erfarenheter från och lämnar synpunkter på min anställningstid.

Som chef

- ansvarar jag för att avslutssamtal genomförs och för att använda resultatet från samtalen till förbättringar.

Följ upp

Policyn gäller till och med 25 januari 2023 och följs upp enligt beslut inom respektive delprocess.



§ 2

Revidering av bidragsregler för ideella föreningar i Botkyrka kommun (KS/2017:765)

Beslut

Kommunstyrelsens förslag till kommunfullmäktige:

1. Kommunfullmäktige antar reviderade bidragsregler för ideella föreningar i Botkyrka kommun.
2. Kommunfullmäktige ger kultur- och fritidsnämnden mandat att vid behov revidera bidragsregler för ideella föreningar.
3. De reviderade bidragsreglerna gäller från och med 1 februari 2018.

Sammanfattning

Utifrån den utredning som gjorts angående organiserad spontanidrott i Botkyrka kommun, så ändras kriterierna till att bidraget även omfattar målgruppen barn och äldre (65+). I kriterierna förtydligas även att jämställdhet och jämlikhet är en faktor vid bidragsbedömning.

Kultur- och fritidsnämnden behandlade ärendet 2017-12-15, § 103.

Kultur- och fritidsförvaltningen redogör för ärendet i tjänsteskrivelse 2017-11-30.

Särskilt yttrande

Jimmy Baker (M), Kia Hjelte (M), Stina Lundgren (M) och Yngve R K Jönsson (M) lämnar ett särskilt yttrande, se bilaga.

Expedieras till:
Kommunfullmäktige



SÄRSKILT YTTRANDE

Kommunstyrelsen/kommunfullmäktige

2018-01-08

Ärende 002 Revidering av bidragsregler för ideella föreningar (KS/2017:765)

Vi anser att det är bra att kommunen stöttar föreningslivet och att framför allt barn och ungdomar har en meningsfull fritid. Fritidsutbudet i Botkyrka kommun fritidsutbud, ska företrädesvis rikta in sig på aktiviteter för barn och ungdomar, funktionshindrade och äldre. Verksamheterna för dessa grupper ska i första hand finansieras inom förvaltningsbudgeten och de ska fungera som komplement till det som föreningslivet och eller andra aktörer erbjuder.

Vi anser inte att skattepengar normalt ska finansiera vuxenverksamheter, som exempelvis mötesplatsföreningar, där fokus ofta avser annan verksamhet än de prioriterade grupperna.

I 2017 års revision framgick stora brister/frågetecken kring medlemsregister lokalkostnader samt diverse utbetalningar.

Det är viktigt att de som erhåller kommunala skattepengar uppfyller de krav och bedriver den verksamhet som faktiskt har överenskommit. Så är inte fallet gällande ett antal föreningar. Vi menar på att det är rätt att stoppa fler utbetalningar till den typen av föreningar då de inte uppfyller de kriterier som har uppställts för att kunna vara bidragsberättigade.

Vidare menar vi att de föreningar som befins ha fått utbetalda medel på fel grund bör betala tillbaka det erhållna föreningsstödet. Det behöver därför kartläggas och redovisas hur mycket pengar det totalt rör sig om, för samtliga år. Vi anser vidare att fler föreningar per år borde bli föremål för granskning, då det påfallande ofta hittas brister bland de som granskas. För de fall där en förening upprepat inte följer reglerna eller använder pengarna på fel sätt, bör kommunen kunna neka även framtida föreningsbidrag.

Jimmy Baker (M)

Kia Hjelte (M)

Stina Lundgren (M)

Yngve RK Jönsson (M)



§ 103

Revidering av Bidragsregler för ideella föreningar avseende organiserad spontanidrott (KOF/2017:199)

Beslut

Kultur- och fritidsnämnden beslutar för egen del att godkänna revideringen av Bidragsregler till ideella föreningar i Botkyrka kommun avseende kriterier för bidrag till organiserad spontanidrott.

Kultur- och fritidsnämndens förslag till kommunfullmäktige:

Kommunfullmäktige antar reviderade Bidragsregler för ideella föreningar i Botkyrka kommun.

Kommunfullmäktige ger kultur- och fritidsnämnden mandat att vid behov revidera Bidragsregler till ideella föreningar.

De reviderade bidragsreglerna gäller från och med 1 februari 2018.

Sammanfattning

Utifrån en utredning som gjorts om den organiserade spontanidrotten i Botkyrka kommun så ändras kriterierna så att även barn och äldre (65+) läggs till målgruppen för bidraget. I kriterierna förtydligas även att jämställdhet och jämlikhet är en faktor vid bidragsbedömning.



2017-11-30

Dnr KOF/2017:199

Referens
Carl Sandin

Mottagare
Kultur- och fritidsnämnden

Revidering av Bidragsregler avseende organiserad spontanidrott

Förslag till beslut

Kultur- och fritidsnämnden beslutar för egen del att godkänna revideringen av Bidragsregler till ideella föreningar i Botkyrka kommun avseende kriterier för bidrag till organiserad spontanidrott.

Kultur- och fritidsnämndens förslag till kommunfullmäktige:

Kommunfullmäktige antar reviderade Bidragsregler för ideella föreningar i Botkyrka kommun.

Kommunfullmäktige ger kultur- och fritidsnämnden mandat att vid behov revidera Bidragsregler till ideella föreningar i Botkyrka kommun.

De reviderade bidragsreglerna gäller från och med 1 februari 2018.

Sammanfattning

Utifrån en utredning som gjorts om den organiserade spontanidrotten i Botkyrka kommun så ändras kriterierna så att även barn och äldre (65+) läggs till målgruppen för bidraget. I kriterierna förtydligas även att jämställdhet och jämlikhet är en faktor vid bidragsbedömning.

Ärendet

Genom bidraget till organiserad spontanidrott ges många ungdomar möjligheten att delta i meningsfulla idrottsaktiviteter. Att behovet och intresset är stort visar den utredning som genomfördes 2016 på uppdrag av kultur- och fritidsförvaltningen. I utredningen pekades det också på att det finns ett ännu större behov och en möjlighet att vidga målgruppen, från enbart ungdomar. Genom att rikta bidraget till även barn och äldre (65+) så nås fler av de prioriterade målgrupperna.

För att kriterierna för bidraget än mer ska samspela med kommunens värdegrund bör det förtydligas att bidragsansökningar som har med ett jämställd-

2017-11-30

Dnr KOF/2017:199

hets- och jämlikhetsperspektiv i verksamheten kommer att prioriteras vid bedömningen.

Pernilla Conde Hellman
Kultur- och fritidschef

Linus Söderling
Verksamhetschef
Idrott och anläggning

Expedieras till
Kommunledningsförvaltningen

**LÅNGT
IFRÅN LAGOM**

Bidragsregler för ideella föreningar i Botkyrka kommun

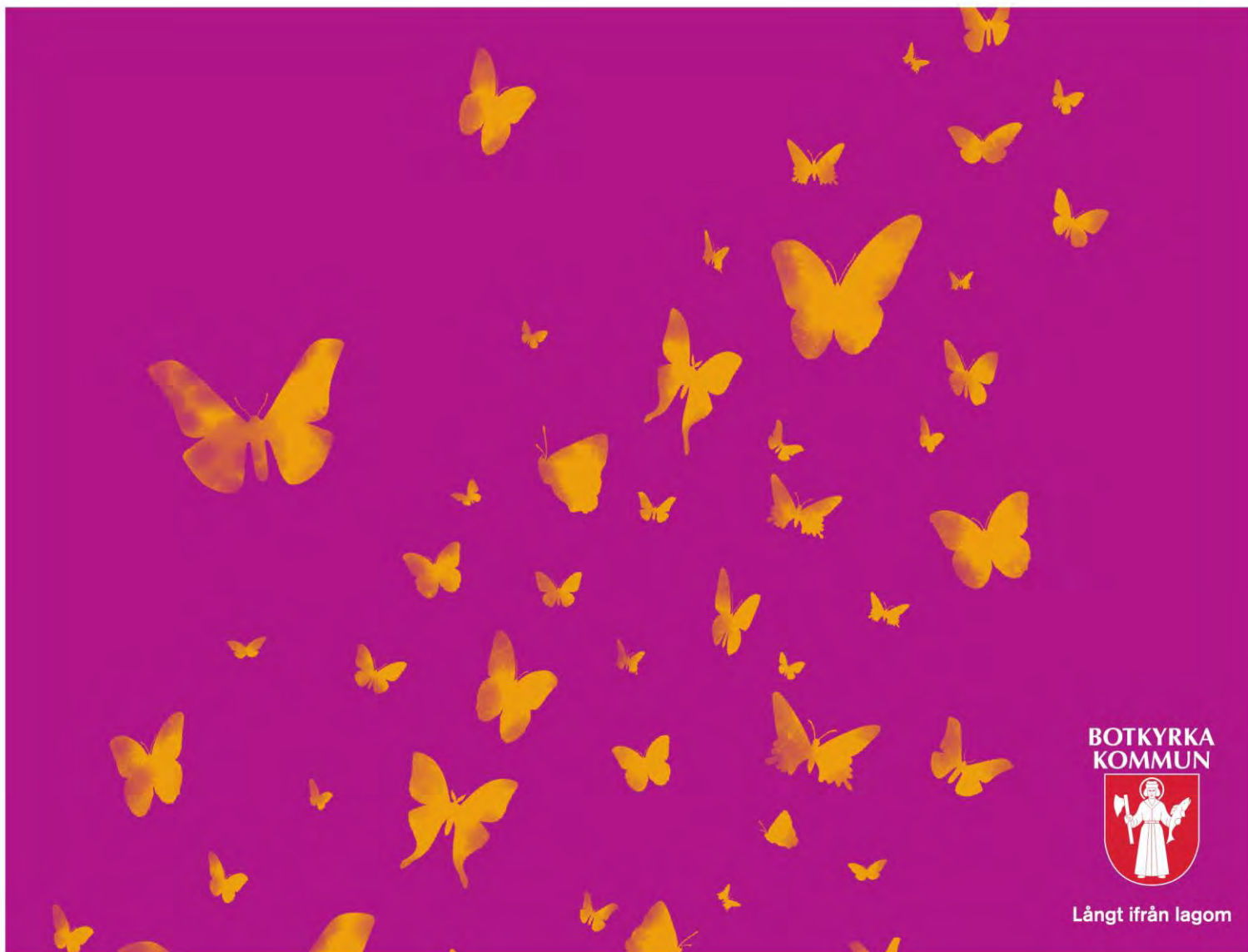

Bidragsregler för ideella föreningar i Botkyrka kommun

Kultur- och fritidsnämnden i Botkyrka kommun ger föreningsbidrag till

- Föreningar med verksamhet för: barn- och ungdomar, personer med behov av särskilt stöd och seniorer 65+
- Konstnärliga föreningar

Föreningar med social verksamhet och stödgrupper söker sina bidrag från socialförvaltningen.

Allmänna villkor för att en förening ska kunna få föreningsbidrag

Föreningen ska vara registrerad i och genomföra sin verksamhet i Botkyrka kommun. Vid registrering ska föreningen lämna in en kopia av intyg om organisationsnummer från Skatteverket till kommunen.

Minst 51 procent av föreningens medlemmar ska vara bosatta i Botkyrka kommun. Undantag kan beviljas av kultur- och fritidsnämnden.

Idrottsföreningar ska vara anslutna till Riksidrottsförbundet, undantag kan beviljas av kultur- och fritidsnämnden.

Föreningen ska ha en vald styrelse och demokratiskt antagna stadgar. Föreningen ska vara uppbyggd och fungera enligt demokratiska principer och vara öppen för alla samt arbeta för att motverka kränkningar och diskriminering. De sju diskrimineringsgrunderna är: kön, könsidentitet eller könsuttryck, etnisk tillhörighet, religion eller annan trosuppfattning, funktionsnedsättning, sexuell läggning och ålder.

Föreningen ska sträva efter en jämn fördelning av makt och inflytande i organisationen och över dess verksamhet, oavsett kön.

Endast alkohol- och drogfri föreningsverksamhet kan få bidrag.

För att få bidrag från kommunen ska föreningar med barn- och ungdomsverksamhet: erbjuda drogfria barn- och ungdomsaktiviteter och tydligt ta avstånd från droger. Drogfria barn- och ungdomsaktiviteter är fria från tobak, alkohol, narkotika och doping.

Föreningar med verksamhet för barn och ungdomar under 18 år ska vägledas av FN:s barnkonvention och samtliga föreningar ska vägledas av FN:s konvention om rättigheter för personer med funktionsnedsättning.

Föreningen ska ha en egen ekonomi som innefattar medlemsavgifter.

Föreningen ska ha minst tio medlemmar men ungdomsföreningar behöver bara ha sju medlemmar. Som medlem räknas den som har betalat föreningens fastställda medlemsavgift för senast avslutat verksamhetsår.

Bidrag betalas bara ut till föreningens bank- eller plusgiro.

Ansökan

Ansökan om föreningsbidrag ska göras av föreningens ordinarie styrelse. Ansökan ska göras på det sätt och vid den tidpunkt som anges för respektive bidragskategori.

Bidragsansökan ska skickas in till kultur- och fritidsförvaltningen av någon i föreningens styrelse. Till ansökan ska följande handlingar bifogas och de ska vara godkända av föreningens årsmöte.

- Verksamhetsberättelse från föregående år (ska innehålla redovisning av hur tidigare bidrag har använts)
- Ekonomisk berättelse från föregående år
- Årsmötesprotokoll
- Revisionsberättelse

Senast i samband med ansökan om föreningsbidrag ska föreningarna uppdatera uppgifter om medlemmarnas ålder, kön och hemkommun i Botkyrka kommuns föreningsregister.

Föreningarna är skyldiga att kunna visa upp undertecknade original av årsmötesprotokoll och revisionsberättelse om kommunen ber om detta.

Det ska klart framgå av den ekonomiska berättelsen hur mycket som är bidrag från Botkyrka kommuns förvaltning/ar, bidrag från landstinget, statligt bidrag (till exempel statligt lokalt aktivitetsstöd eller särskilt projektstöd), liksom antalet betalande medlemmar och medlemsavgiftens storlek.

Bidrag för en och samma verksamhet kan av kommunen endast beviljas en gång och kan bara sökas av den förening som genomfört verksamheten. Vid samarrangemang kan endast en av arrangörerna söka bidrag.

Redovisning

Föreningar som får kommunalt bidrag är skyldiga att visa upp sina räkenskaper, protokoll, medlemsregister, redovisning av deltagarbesök, och övriga handlingar för kommunens utsedda granskare om kommunen efterfrågar detta.

Om föreningen inte följer bidragsbestämmelserna kan kultur- och fritidsnämnden kräva tillbaka redan utbetalt bidrag, alternativt avvakta med utbetalning av beviljat bidrag. Eventuella kontroller sker med hänsyn till medlemmarnas personliga integritet.

En förening som avsiktligt uppgger felaktiga uppgifter kan nekas bidrag.

Förening med verksamhet i flera kommuner

Föreningar med verksamhet i flera kommuner ska informera om detta i sin ansökan och kan efter särskild prövning av kultur- och fritidsnämnden beviljas bidrag i Botkyrka kommun.

Studiecirkelverksamhet

Bidrag ges inte till studiecirkelsammanskomster. Stöd för studiecirkelverksamhet kan föreningen söka hos de studieförbund som är verksamma i Botkyrka kommun.

Religiös verksamhet

Religiösa föreningar kan söka stöd för den verksamhet som inte är religiös. Religiös verksamhet som inte är bidragsberättigad är till exempel mässor, gudstjänster, ceremonier och högtidsfirande. Religiös undervisning som till exempel söndagsskola, konfirmationsundervisning och högläsning ur religiösa skrifter är inte heller bidragsberättigade.

Personer med behov av särskilt stöd

Med personer med behov av särskilt stöd menas personer med en diagnosticerad funktionsnedsättning. Funktionsnedsättning är en nedsättning av en fysisk, psykisk eller intellektuell funktionsförmåga.

Bidragsformer

Föreningens typ av verksamhet avgör vilka föreningsbidrag som föreningen kan söka.

Idrottsföreningar kan söka:

- Aktivitetsbidrag för idrottsföreningar och scoutkårer sid 7
- Anläggningsbidrag sid 9
- Aktivitetsbidrag för föreningar med verksamhet för seniorer 65+sid 10

Scoutkårer kan söka:

- Aktivitetsbidrag för idrottsföreningar och scoutkårer sid 7

Seniorföreningar kan söka:

- Aktivitetsbidrag för föreningar med verksamhet för seniorer 65+sid 10
- Lokalbidrag för seniorföreningar sid 13

Ungdomsföreningar kan söka:

- Startbidrag sid 14
- Medlemsbidrag sid 14

Intresseorganisationer för personer med funktionsnedsättning kan söka

- Administrationsbidrag sid 15
- Medlemsbidrag sid 15

Konstnärliga föreningar kan söka:

- Bidrag till konstnärliga föreningar sid 16

Övriga föreningar med verksamhet för barn och unga, personer med funktionsnedsättning samt seniorer 65+ kan söka:

- Aktivitetsbidrag för föreningar med verksamhet för seniorer 65+sid 10
- Aktivitetsbidrag för övriga föreningar sid 11
- Lokalbidrag för övriga föreningar sid 12

Alla föreningar kan söka:

- Bidrag till organiserad spontanidrott sid 18
- Startbidrag verksamhet för personer med behov av särskilt stöd sid 17

Ansökningstider

Bidrag	Sista ansökningsdag
Startbidrag ungdomsföreningar	Löpande under året
Aktivitetsbidrag för föreningar med verksamhet för seniorer 65+	15 februari
Lokalbidrag för seniorföreningar	15 februari
Medlemsbidrag ungdomsföreningar	15 februari
Aktivitetsbidrag för övriga föreningar	15 februari
Lokalbidrag för övriga föreningar	15 februari
Aktivitetsbidrag för idrottsföreningar	25 februari och 25 augusti
Aktivitetsbidrag för scoutkårer	25 februari och 25 augusti
Anläggningsbidrag	1 oktober
Bidrag till konstnärliga föreningar	1 oktober
Intresseorganisationer för personer med funktionsnedsättning	1 oktober
Bidrag till organiserad spontanidrott	1 oktober
Startbidrag verksamhet för personer med behov av särskilt stöd	1 oktober

Aktivitetsbidrag för idrottsföreningar och scoutkårer

Aktivitetsbidraget baseras på hur många aktiviteter idrottsföreningen eller scoutkåren ordnar med barn och ungdomar eller personer med behov av särskilt stöd. Föreningar kan få ett bidrag baserat på föreningens aktiviteter i form av:

- sammankomster (enskilda tillfällen när medlemmar träffas och genomför idrotts- eller scoutkårverksamhet)
- deltagartillfällen (enskilda medlemmars närvaro).

Storleken för bidrag per deltagare och antal bidragsberättigade sammankomster per redovisningsperiod ökar ju äldre ungdomarna blir. Kultur- och fritidsnämnden vill på så sätt stimulera föreningarna att behålla ungdomarna i verksamheten längre upp i tonåren.

Föreningar kan få aktivitetsbidrag för bidragsberättigade deltagare:

- för deltagare som fyller minst 4 år under året och högst 20 år under året
- för personer med behov av särskilt stöd som fyller minst 4 år under året (ingen åldersgräns uppåt)

En deltagare får endast räknas en gång per dag i samma idrott.

Ålder	Max antal sammankomster per redovisningsperiod
4-5	20
6-12	40
13-16	60
17-20	80

Storleken på bidraget per sammankomst och deltagartillfälle beslutas årligen av kultur- och fritidsnämnden.

Åldersbaserad ersättning

Bidraget multipliceras med 1,5 i åldersgruppen 13-16 år och multipliceras med 2 i åldersgruppen 17-20 år.

Ålder	Multiplitera bidraget per deltagartillfälle med
4-12	1
13-16	1,5
17-20	2

För flickor multipliceras bidraget med ytterligare 1,5 i varje ålderskategori 4-20 år.

Sammankomster

En sammankomst ska pågå i minst 60 minuter och innehålla gemensam samling och avslutning. För åldersgruppen 4-5 år ska sammankomsten pågå i minst 40 minuter.

En sammankomst ska vara en ledarledd aktivitet. Ett lag, en nybörjargrupp, en juniortrupp etcetera, kan endast redovisas som en sammankomst oavsett om träningen genomförs i mindre grupper och med flera ledare.

En sammankomst ska omfatta minst tre (3) bidragsberättigade deltagare utöver ledare.

Ledare

Ansvarig ledare ska vara närvarande under sammankomsten och får inte ur bidragssynpunkt vara ledare för flera grupper samtidigt. Ansvarig ledare ska vara lägst 13 år och vara utsedd av föreningen.

Vid varje sammankomst ska närvaro på deltagare och ledare redovisas. Redovisningen ska vara en sammanställning som inkluderar föreningens namn, typ av aktivitet, plats, datum, tider, deltagares och ledares namn, födelsedata, kön och närvaro. Redovisningen ska undertecknas av ansvarig ledare.

Vid varje tävling redovisas varje lag eller deltagare som en grupp av respektive förening, under förutsättning att övriga villkor uppfylls. Arrangör av tävling får endast redovisa den egna föreningens deltagare.

Skolidrottsföreningar

Skolidrottsföreningars verksamhet efter klockan 17.00 är bidragsberättigad.

Begränsningar

- Den som deltar i mer än en sammankomst per dag i samma förening får endast räknas vid ett tillfälle.
- Följande aktiviteter får man inte aktivitetsbidrag för: religiös verksamhet, fester, årsmöten, styrelsemöten, planeringsmöten eller studiecirkel.

Ansökan

Ansökan om aktivitetstöd ska för idrottsföreningar och scoutkårer göras till kultur- och fritidsförvaltningen enligt Riksidrottsförbundets ansökningstillfällen. För närvarande ska

-ansökan för perioden 1/1 – 30/6 lämnas in senast den 25 augusti

-ansökan för perioden 1/7 – 31/12 lämnas in senast den 25 februari.

.

Anläggningsbidrag

Föreningar som äger/hyr eller sköter drift och underhåll av egna idrottsanläggningar i Botkyrka kommun kan ansöka om anläggningsbidrag.

Kultur- och fritidsnämnden prövar vilka föreningar som ska erhålla anläggningsbidrag med hänsyn till sin aktuella budget och den verksamhet som bedrivs i anläggningen. Idrottsverksamhet med inriktning på barn och ungdomar 4-20 år kommer att prioriteras.

Kriterier

Anläggningen skall ligga i Botkyrka kommun.

- Förening som ansöker om anläggningsbidrag ska uppfylla de allmänna villkoren för att kunna söka föreningsbidrag i Botkyrka kommun.
- Anläggningsbidrag kan sökas av föreningar som äger idrottsanläggningar eller hyr av andra aktörer än kommunen. Bidrag utgår inte för redan subventionerade lokaler i kommunens anläggningsbestånd.
- Föreningen ska kunna styrka kontrakt och förväntade driftskostnader för den aktuella anläggningen.

Idrottsverksamhet med inriktning på barn och ungdomar 4-20 år kommer att prioriteras.

- Bidrag kan ges för driftskostnader exklusive amorteringar och personalkostnader. Med driftskostnader menas exempelvis el, uppvärmning, vatten och hyra.
- Bidrag kan inte sökas för anläggningskostnader vid enstaka evenemang.

Ansökan

Ansökan ska göras senast den 1 oktober inför nästa år.

Aktivitetsbidrag för föreningar med verksamhet för seniorer 65+

Aktivitetsbidraget baseras på hur många aktiviteter föreningen ordnar med seniorer 65+. Föreningar kan få ett bidrag baserat på föreningens aktiviteter i form av:

- sammankomster (enskilda tillfällen när medlemmar träffas och genomför föreningsverksamhet)
- deltagartillfällen (enskilda medlemmars närvaro)

Föreningar kan få aktivitetsbidrag för bidragsberättigade deltagare:

- för deltagare som är minst 65 år

Sammankomster

En sammankomst ska pågå i minst 60 minuter och innehålla gemensam samling och avslutning. En sammankomst ska vara en ledarledd aktivitet. En sammankomst kan endast redovisas som en sammankomst oavsett om den genomförs i mindre grupper och med flera ledare. En sammankomst ska omfatta minst tre (3) bidragsberättigade deltagare utöver ledare.

Ledare

Ansvarig ledare ska vara närvarande under sammankomsten och får inte ur bidragssynpunkt vara ledare för flera grupper samtidigt. Ansvarig ledare ska vara utsedd av föreningen. Vid varje sammankomst ska ledares namn och närvaro samt antalet deltagare redovisas. Vidare ska redovisningen inkludera föreningens namn, typ av aktivitet samt plats, datum och tid för sammankomsten. Redovisningen ska undertecknas av ansvarig ledare.

Begränsningar

- Den som deltar i mer än en sammankomst per dag i samma förening får endast räknas vid ett tillfälle.
- Följande aktiviteter får man inte aktivitetsbidrag för: religiös verksamhet, fester, årsmöten, styrelsemöten, planeringsmöten eller studiecirkel.

Ansökan

Ansökan ska göras senast den 15 februari för innevarande år. Föreningen ska redovisa antalet deltagartillfällen och sammankomster för perioden 1 januari -31 december från föregående år.

Aktivitetsbidrag för övriga föreningar

Aktivitetsbidraget baseras på hur många aktiviteter föreningen ordnar med barn och ungdomar eller personer med behov av särskilt stöd. Föreningar kan få ett bidrag baserat på föreningens aktiviteter i form av:

-sammankomster (enskilda tillfällen när medlemmar träffas och genomför föreningsverksamhet)

-deltagartillfällen (enskilda medlemmars närvaro)

Föreningar kan få aktivitetsbidrag för bidragsberättigade deltagare:

- för deltagare som fyller minst 4 år under året och högst 25 år under året
- för personer med behov av särskilt stöd som fyller minst 4 år under året (ingen åldersgräns uppåt)

Sammankomster

En sammankomst ska pågå i minst 60 minuter och innehålla gemensam samling och avslutning. För åldersgruppen 4-5 år ska sammankomsten pågå minst 40 minuter.

En sammankomst ska vara en ledarledd aktivitet. En sammankomst kan endast redovisas som *en* sammankomst oavsett om den genomförs i mindre grupper och med flera ledare.

En sammankomst ska omfatta minst tre (3) bidragsberättigade deltagare utöver ledare.

Ledare

Ansvarig ledare ska vara närvarande under sammankomsten och får inte ur bidragssynpunkt vara ledare för flera grupper samtidigt. Ansvarig ledare ska vara lägst 13 år och vara utsedd av föreningen.

Vid varje sammankomst ska närvaro på deltagare och ledare redovisas. Redovisningen ska vara en sammanställning som inkluderar föreningens namn, typ av aktivitet, plats, datum, tider, deltagares och ledares namn, födelsedata, kön och närvaro. Redovisningen ska undertecknas av ansvarig ledare.

Begränsningar

- Den som deltar i mer än en sammankomst per dag i samma förening får endast räknas vid ett tillfälle.
- Följande aktiviteter får man inte aktivitetsbidrag för: religiös verksamhet, fester, årsmöten, styrelsemöten, planeringsmöten eller studiecirkel.

Ansökan

Ansökan ska göras senast den 15 februari för innevarande år. Föreningen ska redovisa antalet deltagartillfällen och sammankomster för perioden 1 januari - 31 december från föregående år.

Lokalbidrag för övriga föreningar

Bidraget ska ge föreningarna en grundersättning för lokalkostnader i sina verksamheter för barn- och unga, personer med behov av särskilt stöd och seniorer 65+ i egna och/eller hyrda lokaler. Lokalbidraget förutsätter att föreningen är berättigad till aktivitetsbidrag och redovisar minst 20 sammankomster per år.

Bidraget betalas ut med en procentsats som grundar sig på antalet sammankomster och föreningens godkända lokalkostnader. I ansökan om lokalbidrag får även studiecirkelar räknas som sammankomst. Detta gäller enbart studiecirkelar för barn och unga 4-25 år, personer med behov av särskilt stöd och seniorer 65+. Bidragsstorleken kan också variera beroende på den årliga budgeten för föreningsbidrag som fastställs av kultur- och fritidsnämnden.

20-100 sammankomster/år max 40 % i lokalbidrag av godkända lokalkostnader.

101-150 sammankomster/år max 50 % i lokalbidrag av godkända lokalkostnader.

151- eller fler sammankomster/år max 60 % i lokalbidrag av godkända lokalkostnader.

Lokalkostnader godkända för bidrag

- Kallhyra
- Värme och el
- Försäkringar
- Vatten och avlopp
- Larm
- Sophämtning
- Sotning

Begränsningar

Stöd ges endast till lokaler ägda/hyrda inom Botkyrka kommuns geografiska område. Stöd ges inte för hyra av lokaler/anläggningar där kultur- och fritidsnämnden fördelar tider med redan subventionerade hyror.

Ansökan

Ansökan ska göras senast den 15 februari för innevarande år. Föreningen ska redovisa antalet sammankomster för perioden 1 januari – 31 december från föregående år.

Kopia av hyreskontrakt ska bifogas ansökan första gången föreningen söker lokalbidrag och vid ändrade förhållanden.

Varje år görs uppföljning och kontroll av ett antal av de inkomna ansökningarna som då ska styrkas med kvitton och fakturor.

Lokalbidrag för seniorföreningar

Bidraget ska ge seniorföreningarna en grundersättning för sina lokalkostnader i egna och/eller hyrda lokaler. Bidraget baserar sig på antalet bidragsberättigade medlemmar och föreningens godkända lokalkostnader.

Grundkrav

Bidragsberättigade seniorföreningar ska vara anslutna till godkänd riks- och/eller distriktsorganisation för seniorer.

Bidragsberättigade medlemmar ska vara 65+ och skrivna i Botkyrka.

Bidragets storlek

Bidraget är maximalt 60 % av godkända lokalkostnader, dock högst 325 kronor per medlem. Bidragsstorleken kan också variera beroende på den årliga budgeten för föreningsbidrag som fastställs av kultur- och fritidsnämnden.

Lokalkostnader godkända för bidrag

- Kallhyra
- Värme och el
- Försäkringar
- Vatten och avlopp
- Larm
- Sophämtning
- Sotning

Begränsningar

Stöd ges endast till lokaler ägda/hyrda inom Botkyrka kommuns geografiska område. Stöd ges inte för hyra av lokaler/anläggningar där kultur- och fritidsnämnden fördelar tider med redan subventionerade hyror.

Ansökan

Ansökan ska göras senast den 15 februari för innevarande år.

Kopia av hyreskontrakt ska bifogas ansökan första gången föreningen söker lokalbidrag och vid ändrade förhållanden.

Varje år görs uppföljning och kontroll ett antal av de inkomna ansökningarna som då ska styrkas med kvitton och fakturor.

Bidrag till ungdomsföreningar (unga leder unga)

Syftet med bidraget är skapa möjligheter för unga att organisera sig i föreningsform utifrån sina egna idéer, intressen och förutsättningar. Bidraget är till för de ungdomsföreningar som inte passar in i det regelverk som gäller för aktivitetsstöd. En ungdomsförening kan välja att istället få bidrag enligt aktivitetsbidragsreglerna.

Bidraget till ungdomsföreningar består av två delar, startbidrag och medlemsbidrag.

Grundkrav:

Minst 80 % av medlemmarna ska vara mellan 13-25 år och en majoritet av föreningens styrelse ska vara mellan 13-25 år.

Startbidrag

Nystartade ungdomsföreningar kan få ett startbidrag om föreningen uppfyller de allmänna villkoren (se sid 2), grundkraven för ungdomsförening och om föreningen har varit verksam i minst två månader. Föreningen kan få startbidrag tills att den kan få medlemsbidrag.

Storleken på startbidraget beslutas årligen av kultur- och fritidsnämnden.

Medlemsbidrag

Medlemsbidraget beräknas utifrån antalet medlemmar 13-25 år som är bosatta i Botkyrka kommun. Storleken på medlemsbidraget beslutas varje år av kultur- och fritidsnämnden.

Ansökan

Startbidrag går att söka under hela året.

Medlemsbidrag ska sökas senast den 15 februari för innevarande år.

Bidrag till intresseorganisationer för personer med funktionsnedsättning

Med intresseorganisationer för personer med funktionsnedsättning avses en organisation som har till syfte att tillvarata intressen för personer med funktionsnedsättning

Administrationsbidrag

Administrationsbidraget är ett grundstöd och ska täcka en del av föreningens administration. Storleken på administrationsbidraget beslutas varje år av kultur- och fritidsnämnden.

Medlemsbidrag

Medlemsbidraget beräknas utifrån antalet medlemmar som är bosatta i Botkyrka kommun. Storleken på medlemsbidraget beslutas varje år av kultur- och fritidsnämnden.

Ansökan

Ansökan ska göras senast den 1 oktober inför nästa år.

Bidrag till konstnärliga föreningar

Grundbidraget ska stödja föreningarna att upprätthålla och sprida kulturella uttrycksformer. Grundbidraget till konstnärliga föreningar bygger på föreningens särskilda konstnärliga åtaganden, behov av sakkunskap och behov av lokal.

Konstnärligt åtagande

Exempel på konstnärligt åtagande kan vara konserter, utställningar, bevarande av kulturarv, workshops, prova på -verksamhet och liknande typer av utåtriktade arrangemang. Arrangemanget ska rikta sig till allmänheten.

Specialkompetens

Behov av kompetens innebär en förenings speciella behov av konstnärliga ledare eller annan sakkunskap. Denna specialkompetens ska vara en förutsättning för att föreningen ska kunna bedriva och utveckla sin verksamhet. Exempel på sådan specialkompetens kan vara dirigent, regissör, fackman, tekniker eller annan sakkunnig inom föreningens konstnärliga område.

Lokal

En bedömning görs av föreningens behov av lokal för att kunna bedriva sin verksamhet. Föreningen ska beskriva sitt lokalbehov i samband med ansökan och bifoga underlag för kostnaderna.

Ansökan

Ansökan ska göras senast den 1 oktober inför nästa år.

Startbidrag verksamhet för personer med behov av särskilt stöd

Startbidraget finns för att ge stöd till föreningar som vill starta upp ny verksamhet för personer med behov av särskilt stöd. Detta kan kräva extra resurser i form av ledare, särskild utrustning, fortbildning och marknadsföring. Stödet är ett uppstartstöd som kan sökas flera gånger om föreningen startar upp nya verksamheter, dock endast en gång per nystartad verksamhet.

Verksamheter med blandade grupper som inkluderar både personer med och utan behov av särskilt stöd prioriteras.

Föreningar kan söka stöd för

- Särskild utrustning
- Fortbildning
- Extra ledarresurser
- Marknadsförings- och informationsinsatser särskilt riktade till målgruppen

Ansökan

Ansökan ska göras senast den 1 oktober inför nästa år.

Bidrag till organiserad spontanidrott

Genom att stödja föreningarnas arbete med organiserad spontanidrott ska barn, ungdomar och äldre 65+ som inte deltar i föreningslivets ordinarie verksamhet ges möjlighet att delta i fysiska aktiviteter.

Kriterier

- Verksamheten ska bestå av fysiska aktiviteter av drop-in karaktär och vara gratis. Det betyder att inga krav på föransökan eller regelbunden medverkan får ställas på deltagarna.
- Aktiviteterna ska ledas av utbildade ledare.
- Exempel på aktiviteter kan vara dans, fotboll, innebandy mm.
- Föreningarna ska delta i kultur- och fritidsförvaltningens samordning av organiserade spontanaktiviteter.
- Föreningar som har ett jämställdhets- och jämlikhetsperspektiv i verksamheten kommer att prioriteras vid bedömningen.
- Ordinarie föreningsverksamhet stöds inte.
- Föreningen kan söka för ledarkostnader, utrustning, plan- och lokalhyror med mera.

Ansökningarna bedöms individuellt och beviljas inte om de bygger på att verksamheten helt finansieras av kommunen.

Ansökan

Ansökan ska göras senast den 1 oktober inför nästa år.

**§ 3****Överföring av tomträttsmark till AB Botkyrkabyggen genom transportköp (KS/2017:767)****Beslut**

Kommunstyrelsens förslag till kommunfullmäktige:

1. Kommunfullmäktige godkänner att de 29 fastigheter Botkyrka kommun tillträder 2018-01-01 överförs till AB Botkyrkabyggen genom transportköp för en köpeskilling om 523 587 000 kronor med tillträde senast 2018-03-31.
2. Kommunfullmäktige delegerar till exploateringschefen Antonio Ameijenda och markchef Agneta Engver Lindquist att var för sig underteckna avtal och övriga handlingar som erfordras för överlåtelseerna.

Sammanfattning

Botkyrka kommun har köpt av Stockholm stad, genom tidigare beslut, alla fastigheter AB Botkyrkabyggen innehar med tomträtt i Botkyrka. AB Botkyrkabyggen har tidigare friköpt sina tomträtter de hade i Alby och därför ser vi det som naturligt att även nu erbjuda AB Botkyrkabyggen ett friköp nu när Botkyrka kommun förvärvar all tomträttsmark från Stockholm stad. Genom att vi genomför det som ett transportköp behöver kommunen inte söka lagfart eller betala stämpelskatt, vilket vi måste göra om friköpet görs senare än tre månader efter vårt tillträde.

Samhällsbyggnadsnämnden behandlade ärendet 2017-12-05, § 404.

Samhällsbyggnadsförvaltningen redogör för ärendet i tjänsteskrivelse 2017-11-15.

Expedieras till:
Kommunfullmäktige

**§ 404****Överföring av tomträttsmark till Botkyrkabyggen genom transportköp (sbf/2017:133)****Beslut**

Samhällsbyggnadsnämndens förslag till kommunfullmäktige:

Kommunfullmäktige godkänner att de 29 fastigheter Botkyrka kommun tillträder 2018-01-01, se KF 2017-01-26, § 3, överförs till AB Botkyrkabyggen genom transportköp för en köpeskilling om 523 587 000 kronor med tillträde senast 2018-03-31.

Kommunfullmäktige delegerar till Exploateringschefen Antonio Ameijenda och Markchef Agneta Engver Lindquist var för sig att underteckna avtal och övriga handlingar som erfordras för överlåtelseerna.

Sammanfattning

Botkyrka kommun har köpt av Stockholm stad, genom tidigare beslut, alla fastigheter Botkyrkabyggen innehar med tomträtt i Botkyrka. Botkyrkabyggen har tidigare friköpt sina tomträtter de hade i Alby och därför ser vi det som naturligt att även nu erbjuda Botkyrkabyggen ett friköp nu när Botkyrka kommun förvärvar all tomträttsmark från Stockholm stad. Genom att vi genomför det som ett transportköp behöver kommunen inte söka lagfart eller betala stämpelskatt, vilket vi måste göra om friköpet görs senare än tre månader efter vårt tillträde.

Ärendet

Botkyrka kommun har genom beslut i kommunfullmäktige 2017-01-26, § 3, förvärvat alla tomträttsfastigheter som Stockholm stad ägt i Botkyrka kommun. 925 fastigheter tillträdde den 1 juli 2017 och resterande 29 fastigheter ska tillträdas den 1 januari 2018. Alla dessa 29 fastigheter är i sin tur upplåtna med tomträtt till AB Botkyrkabyggen. Då Botkyrkabyggen tidigare friköpt sina tomträtter de hade i Alby ser vi det som naturligt att även nu erbjuda Botkyrkabyggen ett friköp nu när Botkyrka kommun förvärvar all tomträttsmark. Genom att vi genomför det som ett transportköp behöver kommunen inte söka lagfart vilket vi måste göra om friköpet görs senare.

2017-12-05

Dnr sbf/2017:133

Samhällsbyggnadsförvaltningens tjänsteskrivelse, daterad 2017-11-06, utgör underlag för beslutet.

Expedieras till
Kommunfullmäktige
Monica Blommark
Inger Larsson
Agneta Engver Lindquist



2017-11-15

Dnr sbf/2017:133

Referens

Agneta Engver Lindquist

Mottagare

Samhällsbyggnadsnämnden

Överföring av tomträttsmark till Botkyrkabyggen genom transportköp

Förslag till beslut

Samhällsbyggnadsnämndens förslag till kommunfullmäktige:

Kommunfullmäktige godkänner att de 29 fastigheter Botkyrka kommun tillträder 2018-01-01, se kf 2017-01-26, § 3, överförs till AB Botkyrkabyggen genom transportköp för en köpeskilling om 523 587 000 kronor med tillträde senast 2018-03-31.

Kommunfullmäktige delegerar till Exploateringschefen Antonio Ameijenda och Markchef Agneta Engver Lindquist var för sig att underteckna avtal och övriga handlingar som erfordras för överlåtelsena.

Sammanfattning

Botkyrka kommun har köpt av Stockholm stad, genom tidigare beslut, alla fastigheter Botkyrkabyggen innehar med tomträtt i Botkyrka. Botkyrkabyggen har tidigare friköpt sina tomträtter de hade i Alby och därför ser vi det som naturligt att även nu erbjuda Botkyrkabyggen ett friköp nu när Botkyrka kommun förvärvar all tomträttsmark från Stockholm stad. Genom att vi genomför det som ett transportköp behöver kommunen inte söka lagfart eller betala stämpelskatt, vilket vi måste göra om friköpet görs senare än tre månader efter vårt tillträde.

Ärendet

Botkyrka kommun har genom beslut i kommunfullmäktige 2017-01-26, § 3, förvärvat alla tomträttsfastigheter som Stockholm stad ägt i Botkyrka kommun. 925 fastigheter tillträdde den 1 juli 2017 och resterande 29 fastigheter ska tillträdas den 1 januari 2018. Alla dessa 29 fastigheter är i sin tur upplåtna med tomträtt till AB Botkyrkabyggen. Då Botkyrkabyggen tidigare friköpt sina tomträtter de hade i Alby ser vi det som naturligt att även nu erbjuda Botkyrkabyggen ett friköp nu när Botkyrka kommun förvärvar all tomträttsmark. Genom att vi genomför det som ett transportköp behöver kommunen inte söka lagfart vilket vi måste göra om friköpet görs senare.

2017-11-15

Dnr sbf/2017:133

SAMHÄLLSBYGGNADSFÖRVALTNINGEN

Sanna Sparr Olivier
Tf Samhällsbyggnadschef

Agneta Engver Lindquist
Markchef

Bifogade bilagor:
Köpekontrakt mellan Stockholm stad och Botkyrka kommun

Expedieras till

Kommunstyrelsen
Monica Blommark, Controller, Kommunledningsförvaltningen
Inger Larsson Tf Ekonomichef, Tekniska förvaltningen
Agneta Engver Lindquist, Markchef, Samhällsbyggnadsförvaltningen

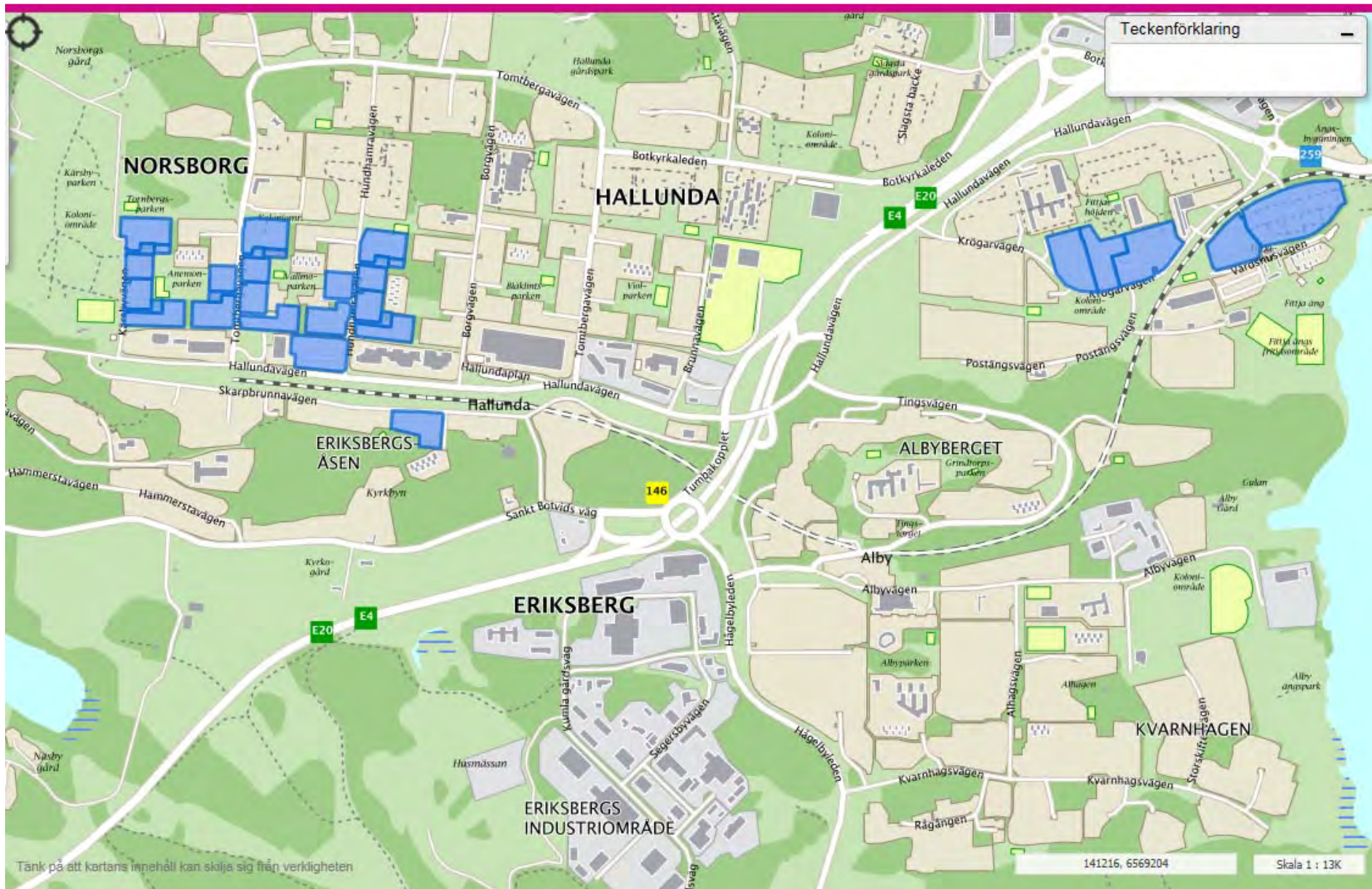

KÖPEKONTRAKT

Parter

Säljare: Stockholms kommun genom dess exploateringsnämnd
Box 8189
104 20 Stockholm

och

Köpare: Botkyrka kommun genom dess samhällsbyggnadsnämnd
147 85 Tumba

Definitioner

I detta avtal skall följande uttryck ha den betydelse som nedan anges.

<i>"Säljaren"</i>	Stockholms kommun genom dess exploateringsnämnd med den adress som anges ovan under Parter.
<i>"Köparen"</i>	Botkyrka kommun genom dess samhällsbyggnadsnämnd med den adress som anges ovan under Parter.
<i>"Parterna"</i>	Säljaren och Köparen tillsammans.
<i>"Fastigheterna"</i>	Samtliga fastigheter som förtecknas i bilaga 1 (29 stycken) .
<i>"Köpeskillning"</i>	Ersättningen för Fastigheterna. Köpeskillningen uppgår till ett totalt belopp om 523 587 000 kronor för samtliga fastigheter. Köpeskillningens fördelning på respektive försäld fastighet framgår av bilaga 1 .
<i>"Avtalsdagen"</i>	Dagen för detta köpekontrakts ingående och undertecknande.
<i>"Tillträdesdagen"</i>	Den dag Köparen skall tillträda Fastigheterna enligt andra paragrafen första stycket i detta köpekontrakt.

1. Överlåtelse av Fastigheterna

Säljaren är civilrättslig och lagfaren ägare till Fastigheterna. Säljaren överlåter och försäljer härmed Fastigheterna till Köparen med full äganderätt på de villkor som anges i detta köpekontrakt.

Köparen äger ej överlåta Fastigheterna vidare innan Köpeskillning för samtliga försålda fastigheter erlagts. Detta gäller även transport av överlåtelsen.

2. Tillträde

Fastigheterna skall, under förutsättning att Köpeskillingen för samtliga fastigheter erlagts samt att samtliga villkor är uppfyllda enligt punkt 15 nedan, tillträdas av Köparen 1 januari 2018 (Tillträdesdagen). Parterna kan dock, när dessa villkor uppfyllts, överenskomma om tidigare datum för tillträde.

Parterna är överens om att äganderätten till Fastigheterna övergår på Köparen först på Tillträdesdagen, sedan Köpeskillingen till fullo erlagts till Säljaren.

3. Köpeskillning

Köpeskillingen för samtliga Fastigheter uppgår till femhundraatjugotremiljonerfemhundraåtiosjutusen (523 587 000) kronor och skall erläggas kontant på Tillträdesdagen genom insättning av beloppet på Säljarens konto hos Nordea Bank nr. 9960 4200992248. På avin skall anges "Tomträter Botkyrka kommun".

Köpeskillingens fördelning på respektive fastighet som ingår i förvärvet enligt detta avtal framgår av bilaga 1.

Är Köpeskillingen inte till fullo betald på Tillträdesdagen utgår därefter dröjsmålsränta enligt räntelagen.

4. Köpebrev

Sedan Köparen på Tillträdesdagen erlagt Köpeskillning för samtliga Fastigheter (523 587 000 kronor) skall Säljaren kvittera Köpeskillingen genom att till Köparen överlämna ett undertecknat köpebrev. Till köpebrevet ska biläggas en förteckning över samtliga fastigheter samt köpeskillingens fördelning på respektive fastighet. Listan ska motsvara bilaga 1 i detta avtal.

5. Kostnader och intäkter; avräkning

Skatter och övriga avgifter som belastar Fastigheterna skall betalas av Säljaren i den mån de avser och belöper på tiden fram till Tillträdesdagen, och av Köparen i vad de belöper på tiden från och med Tillträdesdagen. Motsvarande skall gälla beträffande Fastigheternas avkastning.

Likvidavräkning avseende Fastigheterna skall upprättas på Tillträdesdagen, varvid fördelningen av kostnader och intäkter enligt ovan skall regleras (hyror, arrenden, fastighetsskatt, och tomträtsavgälder m m). Det belopp som endera part har att erlagga enligt upprättad likvidavräkning skall erläggas kontant på Tillträdesdagen.

6. Lagfart

Köparen förbinder sig att så snart det är möjligt efter Tillträdesdagen ansöka om lagfart för Fastigheterna. Köparen svarar för samtliga kostnader som är förenade med ansökan och erhållande av lagfart. Stämpelskatt och övriga kostnader för inskrivning av detta fång samt kostnader för uttag av pantbrev skall betalas av köparen ensam. Lagfart får inte sökas på denna handling utan först sedan köpebrev utfärdats.

7. Faran för Fastigheterna och försäkring

Säljaren står faran för Fastigheterna fram till Tillträdesdagen. Köparen står faran för Fastigheterna från och med Tillträdesdagen. Faran övergår på Köparen på Tillträdesdagen även om denne tillträder någon av Fastigheterna eller samtliga Fastigheter senare, om dröjsmålet beror på Köparen.

8. Förvaltning m.m.

Säljaren förbinder sig att fram till Tillträdesdagen förvalta Fastigheterna på samma sätt och i samma omfattning som skett under tiden före Avtalsdagen. Säljaren äger ej rätt att vidta andra åtgärder än åtgärder av rutinmässig karaktär, utan att dessförinnan ha inhämtat Köparens godkännande. Säljaren får ej ingå nya avtal eller förändra villkoren för befintliga avtal utan Köparens medgivande. Säljaren förbinder sig att omgående informera Köparen i det fall något inträffar, som kan ha negativ inverkan på Fastigheternas värde.

Köparen äger ej utföra åtgärd som kan minska Fastigheternas värde förrän Köparen erhållit full lagfart för Fastigheterna.

9. Fastighetens skick, friskrivning

Säljaren överläter Fastigheterna i befintligt skick.

Köparen är medveten om sin plikt att undersöka Fastigheterna.

Köparen har haft möjlighet att skaffa sig kännedom om planbestämmelser, myndighetsbeslut (bygglövs mm) och övriga förhållanden som rör Fastigheterna.

Såvitt Säljaren känner till finns det inte några markföreningar på Fastigheterna från verksamheter säljaren bedrivit. Nyttjanderättshavare svarar för egen verksamhet.

Köparen, som har beretts möjlighet att på egen hand eller genom konsult före köpet undersöka Fastigheterna med dess befintliga anläggningar förklarar sig härmed godta Fastigheternas skick och avstår med bindande verkan från alla anspråk mot Säljaren på grund av fel eller brister i Fastigheterna. Med fel eller brister avses såväl sådana som parterna känt till eller bort uppmärksamma vid besiktning som sådana eventuella fel eller brister som ingendera parten känt till eller bort känna till vid besiktning (s.k. dolda fel). Köparen avstår vidare med bindande verkan från alla anspråk på Säljaren på grund av så kallade rättsliga fel eller rådgiftsfel.

Köparen är medveten om att ovanstående innebär en slutlig reglering av parternas mellanhavanden i denna del. Köpeskillingen är baserad på ovan nämnda förutsättningar.

10. Inskrivna rättigheter, inteckningar

Köparen övertar fr.o.m. Tillträdesdagen ansvaret för i fastighetsregistret redovisade inskrivna rättigheter.

11. Servitut, ledningar m.m.

Köparen är medveten om att det på Fastigheterna kan finnas ledningar/anläggningar för distribution av bland annat fjärrvärme, VA och elektricitet. Köparen förbinder sig att vid överlåtelse av Fastigheten, alternativt dödning av tomträten, träffa servitutsavtal med ledningsägaren avseende dessa ledningar eller, i de fall ledningsägaren inte kan få servitut i fastigheten, på annat sätt medverka till att ledningsägarnas rättigheter till ledningarna garanteras.

Köparen medger att ovanstående rättigheter inskrivs som servitut med bästa möjliga rätt i Fastigheten. Fram till att det skett är Köparen skyldig att vid överlåtelse av Fastigheten eller del därav göra förbehåll om rättigheterna.

11. Befintliga nyttjanderätter

Köparen övertar på Tillträdesdagen Säljarens alla rättigheter och skyldigheter gentemot befintliga nyttjanderättshavare enligt avtal som förtecknats i **bilaga 2**.

Säljaren skall på Tillträdesdagen till Köparen överlämna tomträttsavtal och arrendeavtal i original och övriga handlingar som är av betydelse för Köparen i egenskap av ägare till Fastigheterna och som Säljaren har i sin besittning.

12. Utfästelser

Köparen bekräftar härmed att Säljaren inte gentemot Köparen lämnat några andra utfästelser, eller att parterna ingått några andra överenskommelser beträffande Fastigheterna, skriftligen eller muntligen, än vad som framgår av detta köpekontrakt.

13. Hävning, skadestånd

Skulle Köparen brista i fullgörandet av betalningen enligt punkten 3 äger Säljaren rätt att häva köpet och därvid erhålla skadestånd täckande uppkommen skada.

14. Tvist

Eventuell tvist rörande tillämpning eller tolkning av detta köpekontrakt skall avgöras av allmän svensk domstol.

15. Villkor

Detta köpekontrakt är till alla delar förfallet, utan ersättningsrätt för någondera parten, om inte nedanstående villkor uppfylls:

- Kommunfullmäktige i Stockholms kommun senast den 1 juli 2017 godkänner detta köpekontrakt genom beslut, som senare vinner laga kraft.
- Kommunfullmäktige i Botkyrka kommun senast 1 juli 2017 godkänner detta köpekontrakt genom beslut, som senare vinner laga kraft.

Om detta köpekontrakt blir ogiltigt på grund av något av villkoren i denna punkt svarar vardera parten för sina kostnader med anledning av detta.

Av detta köpekontrakt har två likalydande exemplar upprättats och utväxlats.

Stockholm den 20/12 2016

Botkyrka den 20 dec. 2016

Säljaren
Stockholms kommun genom dess
Exploateringsnämnd

Köparen
Botkyrka kommun genom dess
Samhällsbyggnadsnämnd



Håkan Falk
(Förvaltningschef)



Inga-Lill Segnestam
(Förvaltningschef)

Antonio Ameijenda
mark- och exploateringschef



Åsa Wigfeldt
(Avdelningschef Mark och Vårdning)

()

Säljarens namnteckningar
bevittnas:



(**Tomas Shaw**)



(**Daniel Roos**)

Bilaga 1 Köpekontrakt 2 – Lista fastigheter och pris

Fastighet	Köpeskilling (kr)
Fittja Gård 1	37 861 000
Fittja Gård 2	67 203 000
Forbonden 5	45 579 000
Forbonden 6	41 705 000
Forbonden 7	28 928 000
Trälberget 3	27 165 000
Frigg 1	15 373 000
Frigg 4	16 573 000
Frigg 5	15 373 000
Frigg 6	15 373 000
Freja 1	15 373 000
Freja 4	15 382 000
Freja 5	14 421 000
Freja 7	15 373 000
Freja 8	15 373 000
Freja 9	15 373 000
Idun 1	15 373 000
Idun 4	15 565 000
Idun 5	15 576 000
Idun 7	15 552 000
Idun 8	16 722 000
Idun 9	15 405 000
Mimer 4	26 906 000
Hallunda 4:2	10 000
Hallunda 4:4	10 000
Hallunda 4:7	10 000
Hallunda 4:8	10 000
Hallunda 4:12	10 000
Hallunda 4:14	10 000
Totalt	523 587 000

Antal fastigheter

29

Bilaga 2 Köpekontrakt 2 – Lista fastigheter samt upplåten nyttjanderätt

Fastighet	Avtal
Fittja Gård 1	Tomträttsavtal
Fittja Gård 2	Tomträttsavtal
Forbonden 5	Tomträttsavtal
Forbonden 6	Tomträttsavtal
Forbonden 7	Tomträttsavtal
Trälberget 3	Tomträttsavtal
Frigg 1	Tomträttsavtal
Frigg 4	Tomträttsavtal
Frigg 5	Tomträttsavtal
Frigg 6	Tomträttsavtal
Freja 1	Tomträttsavtal
Freja 4	Tomträttsavtal
Freja 5	Tomträttsavtal
Freja 7	Tomträttsavtal
Freja 8	Tomträttsavtal
Freja 9	Tomträttsavtal
Idun 1	Tomträttsavtal
Idun 4	Tomträttsavtal
Idun 5	Tomträttsavtal
Idun 7	Tomträttsavtal
Idun 8	Tomträttsavtal
Idun 9	Tomträttsavtal
Mimer 4	Tomträttsavtal
Hallunda 4:2	Tomträttsavtal
Hallunda 4:4	Tomträttsavtal
Hallunda 4:7	Tomträttsavtal
Hallunda 4:8	Tomträttsavtal
Hallunda 4:12	Tomträttsavtal
Hallunda 4:14	Tomträttsavtal

Antal fastigheter

29



§ 4

Inrättande av Tillväxt Botkyrka AB (KS/2017:683)

Beslut

Kommunstyrelsens förslag till kommunfullmäktige:

1. Kommunfullmäktige beslutar att bilda det kommunala aktiebolaget Tillväxt Botkyrka AB.
2. Kommunfullmäktige beslutar att anta förslag till bolagsordning för bolaget Tillväxt Botkyrka AB.
3. Kommunfullmäktige beslutar att anta förslag till ägardirektiv för bolaget Tillväxt Botkyrka AB.
4. Kommunfullmäktige beslutar att godkänna ett aktieägartillskott till bolaget Tillväxt Botkyrka AB om en miljon (1 000 000) kronor.
5. Kommunfullmäktige ger kommunstyrelsen i uppdrag att verkställa besluten enligt ovan.

Kommunstyrelsen beslutar för egen del:

6. Kommunstyrelsen beslutar för egen del, under förutsättning av kommunfullmäktiges beslut, att för kommunens räkning ingå ett civilrättsligt uppdragsavtal med bolaget Tillväxt Botkyrka AB enligt förslag.

Jäv

Ali Khalil (MP) anmäler jäv och deltar ej i behandlingen av ärendet.

Reservation

Samtliga ledamöter från (M) reserverar sig mot beslutet till förmån för eget yrkande.

2018-01-08

Dnr KS/2017:683

Motivering

Entreprenörskap skapar jobb. Jobb stärker tillväxt och framtidstro - och minskar segregation och utanförskap. Ett samhälle där fler individer och företag växer är ett samhälle vi vill leva i.

Vi är ett antal individer som tror på entreprenörskapskraft i samhällsförändring som är beredd att satsa tid och resurser för att bevisa det.

Vilka är vi?

Vi är personer som har gjort egna tillväxtresor och vill nu skapa förutsättningar för fler att göra detsamma, tillsammans med Botkyrka kommun genom satsningen "Tillväxt Botkyrka". Se lista på namn och bio längre ner i detta brev. Vi blev inspirerade av liknande satsningar i Malmö och Helsingborg, där framgångsrikt samarbete mellan kommun och näringsliv har gett möjligheter för investerare och företag att effektivt bidra till en positiv samhällsutveckling. Tillsammans har vi startat Stiftelsen 'Tillväxt Stockholm' och finansierat ett team under 'uppstartsperioden' för att hitta rätt kommun att börja jobba med i Stockholmsregionen.

Vi tror på Botkyrka

Vi ser stor potential i just Botkyrka kommun. Botkyrka är rankad som en av de kommuner med bäst tillväxt i Stockholms län, vars befolkning representerar 109 nationaliteter och pratar över 100 språk. Det är en kommun som vi bedömer har förutsättningarna att gå före och leda Sverige mot ett mer mångfaldt och framgångsrikt samhälle. Under hösten har vi lärt känna kommundirektören såväl som verksamhetsledare i arbetsmarknadsförvaltningen och mött ledare med hög kompetens och rätt värderingar, vilket är en förutsättning för att Tillväxt Botkyrka ska nå framgång. Vi har också träffat kommunpolitiker med det driv, innovativ inställning och resultatorienterat synsätt som passar oss. Även övriga aktörer i Botkyrka som jobbar redan inom dessa områden har vi haft kontakt med och visat oss hur initiativet kan komplettera och bidra till ett ännu effektivare arbete tillsammans.

Vi tror på kraften i individen.

Vi tror att alla människor kan utvecklas med rätt förutsättningar och egen

2018-01-08

Dnr KS/2017:683

vilja. Genom Tillväxt Botkyrka vill vi ge bättre förutsättningar för Botkyrkas företagare och arbetssökande att växa. Det handlar inte om att göra jobbet åt någon men snarare att ta bort begränsningar så att individer kan nå sin potential. När entreprenörer växer skapas framgångsrika företag och fler hållbara jobb. När arbetssökande växer får de ett jobb där de kan bidra med kompetens och drivkraft som i längden skapar ännu fler jobb. Så vill vi driva Tillväxt Botkyrka.

Tillväxt Botkyrka - Hjärtat + plånboken (i det ordningen.)

'Jag har arbetat med samhällsfrågor de senaste 15 åren inte minst projektet med skolorna-företag i Botkyrka. Minska utanförskap genom jobb och tillväxt är för mig en stark drivkraft.' **Michael Treschow**, Tidigare Ordförande för Unilever, Ericsson m.fl. samt tidigare koncernchef för Atlas Copco samt Electrolux

*“En av de viktigaste aspekterna för Sveriges framtid är jobbskapande. Lyckas vi med detta så är vi alla vinnare! Genom Tillväxt Stockholm kan jag stötta och bidra med mina erfarenheter kring entreprenörskap och bolagsbyggande. Detta är såklart en väldigt liten uppföring för att bidra med tid, energi och kapital för att fler människor kan få jobb och därmed kommer in på arbetsmarknaden”. **Jeremias Andersson**, Grundare av Academic Work. Serieentreprenör*

*“Jag tror på kraften i att tillsammans verka för tillväxt och därmed nya arbetstillfällen. I kombinationen av entreprenörens egen drivkraft, ett professionellt nätverk och individanpassad coaching samt vid behov kapital ligger nyckeln till framgång. “**Lina von Post**, VD Nära Hjärtat AB*

*“Många funderar över hur man kan bidra till att lösa de problem vårt samhälle just nu brottas med. Genom att stödja lokala entreprenörer och därmed skapa nya riktiga jobb vill jag bidra på ett meningsfullt sätt. Detta projekt kan på ett beprövat sätt skapa en effektiv process där olika intressenter jobbar ihop för maximal nytta till lägsta möjliga kostnad.” **Alexander af Jochnick**, Ordförande Oriflame, aktiv investerare, styrelseledamot Postkodföreningen*

2018-01-08

Dnr KS/2017:683

“Som investerare tror jag att det finns en stor potential att hitta morgondagens vinnare då mötet mellan entreprenörer och kapital är väldigt långt bort i förorten. Personligen för mig som arbetar med handel ser jag en möjlighet att bidra men även ha en ekonomisk uppsida. Jag ser denna satsning rent kommersiellt med ide att skapa värden för alla inblandade. Jag är övertygad att nästa stora handelsbolag finns där ute i orten” **Dani Evanoff**, Grundare Godiskungen och tidigare VD CandyKing, serieentreprenör

“Vi vill bidra till ett bättre Stockholm genom att stödja enskilda entreprenörer, med råd och kapital, så deras företag kan växa och anställa fler i förorten. På så sätt kan vi kombinera investeringar med vårt samhällsengagemang.” **Patrik och Carin Wahlén**, Grundare Volati och Wahlén & Partner.

Andra medlemmar i Investerar- och rådgivargruppen:

Kristoffer Jeansson, Grundare av Ryska posten och serieentreprenör

Sebastian af Jochnick, Grundare Retail Knowledge, aktiv investerare och stort socialt engagemang

Emad Zand, Tidigare VD för familjeföretaget Avesina hörsel, aktiv investerare

Dimitris Gioulekas, VD Knighttec AB

Faje Gani, Head of Twitter Nordics, Sellbranch

Leo Razzak, Social entreprenör och mediaprofil från Norsborg.

Yrkande

Jimmy Baker (M) och Kia Hjelte (M) lämnar ett tilläggsyrkande, se [bilaga](#).

Propositionsordning

Kommunstyrelsens ordförande ställer proposition på Jimmy Bakers (M) och Kia Hjeltes (M) tilläggsyrkande och finner att kommunstyrelsen beslutar att avslå det moderata tilläggsyrkandet.

Protokollsanteckning

Lars Johansson (L) anför att han vid yrkanderätt hade yrkat bifall till ordförandeförslaget.

2018-01-08

Dnr KS/2017:683

Expedieras till:
Kommunfullmäktige



2017-12-18

Dnr KS/2017:683

Referens

Maria Utterhall
Sina Aho
Erika Rönnevig

Mottagare

Kommunfullmäktige
Kommunstyrelsen

Inrättande av Tillväxt Botkyrka AB (KS/2017:683)

Kommunledningsförvaltningens förslag till kommunstyrelsen:

1. Kommunfullmäktige beslutar att bilda det kommunala aktiebolaget Tillväxt Botkyrka AB.
2. Kommunfullmäktige beslutar att anta förslag till bolagsordning för bolaget Tillväxt Botkyrka AB.
3. Kommunfullmäktige beslutar att anta förslag till ägardirektiv för bolaget Tillväxt Botkyrka AB.
4. Kommunstyrelsen beslutar för egen del, under förutsättning av kommunfullmäktiges beslut, att för kommunens räkning ingå ett civilrättsligt uppdragsavtal med bolaget Tillväxt Botkyrka AB enligt förslag.
5. Kommunfullmäktige beslutar att godkänna ett aktieägartillskott till bolaget Tillväxt Botkyrka AB om en miljon (1 000 000) kronor.
6. Kommunfullmäktige ger kommunstyrelsen i uppdrag att verkställa besluten enligt ovan.

Sammanfattning

Under hösten år 2017 fick arbetsmarknads- och vuxenutbildningsnämnden ("AVUX") ett beredningsuppdrag att utreda huruvida projektet Tillväxt Botkyrka vore relevant att etablera i Botkyrka kommun. Beredningsuppdraget resulterade i två olika utredningar, en utförd av AVUX och en utredning av en av kommunen extraanställd personal vid kommunledningsförvaltningen ("KLF") avsedd att representera näringslivet. Ärendet har först beretts av AVUX och därefter av KLF.

Tillväxt Botkyrkas målsättning är att skapa tusen nya arbetstillfällen under fem år genom ökad tillväxt och entreprenörskap. Den huvudsakliga målgruppen är lokala tillväxtföretag med 5–50 anställda samt arbetslösa Botkyrkabor.

2017-12-15

Dnr KS/2017:683

Initialt utreddes möjligheten att etablera verksamheten som en stiftelse med en utträdesklausul för kommunen, i enlighet med AVUX beslut. Under KLF:s beredning har dock framkommit att möjligheten att ha en utträdesklausul ur en stiftelse inte är möjlig. För att så långt som möjligt följa uppdraget som givits från AVUX, kom därför inriktningen istället att bli förslaget att kommunen bildar ett helägt kommunalt bolag och att det i kommunens avtal med bolaget införs den typ av utträdesklausul som AVUX uppdrag omfattar. Bolaget föreslås arbeta med affärsrådgivning, rekrytering åt företag samt matchning med ovanstående målsättning. KLF har arbetat vidare utifrån den inriktningen.

För att så långt som möjligt hantera den juridiska problematiken (se rubrikerna ”Affärsrådgivning” och ”Matchning”) omfattar förslaget att samtliga etablerade bolag i Botkyrka kommun med 5–50 anställda ska erbjudas de aktuella tjänsterna, för att eftersträva att verksamheten allmänt främjar näringslivet i kommunen utan att enskilda näringsidkare gynnas framför andra. Bolaget uppmanas vidare att tillse att det är möjligt att utta marknadsmässig ersättning för de föreslagna tjänsterna från bolag som tar del av de aktuella tjänsterna såväl som från Botkyrkabor som tar del av de aktuella tjänsterna, för det fall bolagets verksamhet skulle bedömas utgöra en konkurrensbegränsande offentlig säljverksamhet. Vidare, för att så långt som möjligt hantera den juridiska problematiken, uppmanas bolaget att, om det är möjligt, ansluta till en av kommunens överenskommelser med Arbetsförmedlingen inom ramen för projektet avseende aktiviteter för deltagare i arbetsmarknadspolitiska åtgärder, alternativt att ingå en egen överenskommelse med Arbetsförmedlingen. Vidare bör samtliga kommunmedlemmar som önskar ta del av de föreslagna tjänsterna ha möjlighet att ta del av dem, för att kommunens medlemmar så långt som möjligt ska behandlas lika. Verksamheten bör utformas så att den förebygger arbetslöshet och minskar verkningarna av arbetslöshet, i den mån det inte omfattas av Arbetsförmedlingens uppdrag eller gynnar enskilda kommunmedlemmar framför andra utan stöd i lag.

Kommunen får lämna över kommunala angelägenheter till ett helägt kommunalt bolag under förutsättning att kommunen uppfyller de förutsättningar som anges i kommunallagen avseende överlämnande till bolag. Offentlighetsprincipen gäller även för helägda kommunala bolag. Allmänheten har därför rätt att ta del av allmänna handlingar från det föreslagna kommunala bolaget på samma sätt som från kommunen. Kommunen bör vidare kunna köpa tjänster från det kommunala bolaget i form av en intern upphandling, som inte omfattas av lagen (2016:1145) om offentlig upphandling (”LOU”) regler.

2017-12-15

Dnr KS/2017:683

I och med ikraftträdandet av den nya kommunallagen (2017:725) ("KL") har reglerna om verkställighet av beslut som inte fått laga kraft skärpts. Ett beslut som kan överklagas enligt kommunallagen får verkställas innan det fått laga kraft om inte särskilda skäl talar mot det. Vid bedömningen ska särskild hänsyn tas till om verkställigheten av beslutet kommer att kunna rättas. Om fullmäktige beslutar att bilda ett kommunalt bolag och att ingå avtal med bolaget enligt förslaget, bör kommunen avvakta med verkställighet av besluten till dess att de vunnit laga kraft. Om verkställigheten av besluten inte kan avvakta att de vunnit laga kraft bör kommunen i avtal med bolaget ta med en klausul om att avtalet för sin giltighet förutsätter att kommunens beslut vunnit laga kraft. Besluten kan på så vis rättas i hög grad för det fall det inte vinner laga kraft.

Ärendet

Under hösten år 2017 fick AVUX ett beredningsuppdrag att utreda huruvida projektet Tillväxt Botkyrka vore relevant att etablera i Botkyrka kommun. I uppdraget ingick att dels utreda hur initiativet rent praktiskt skulle etableras liksom att bedöma vilket mervärde initiativet skulle generera för Botkyrka-borna. Beredningsuppdraget kom senare att falla ut i två, parallella, utredningar. En med AVUX som utförare¹ och en av kommunen extraanställd personal vid KLF, avsedd att representera näringslivet².

Tillväxt Botkyrkas målsättning är att skapa tusen nya arbetstillfällen under fem år genom ökad tillväxt och entreprenörskap. Den huvudsakliga målgruppen är lokala tillväxtföretag med 5–50 anställda.

Arbetsmarknads- och vuxenutbildningsnämndens beredningsuppdrag och beslut

AVUX:s bedömning utifrån den genomförda utredningens resultat, var att initiativet understryker behovet av att arbeta tillväxt- och jobbskapande i kommunen samt identifierar fördelar med att upprätta en av kommunen och näringslivet gemensam plattform för jobbskapande och hållbarhet.

Förvaltningen identifierade dock ett antal utmaningar och risker:

- Risk att försätta kommun i en situation utan möjlighet till verksamhetsstyrning utifrån kommunens målsättning och vision, detta trots en betydande ekonomisk insats från kommunen,
- Risk för ekonomiska förluster med en kommunal ekonomisk insats för löpande kostnader för drift av verksamheten,

¹ Arbetsmarknads- och vuxenutbildningsförvaltningens utredning av den 15 oktober 2017, dnr KS/2017:683.

² Kommunledningsförvaltningens utredning, dnr KS/2017:683 handlingsnummer 2017:4472.

2017-12-15

Dnr KS/2017:683

- Objektivitetsprincipens tillämpning är begränsad inom en stiftelseform, varpå det föreligger en risk att medborgarinsynen över hur skattemedel hanteras, begränsas.

Förvaltningens samlade bedömning var att kommunen inte bör starta och medfinansiera Tillväxt Botkyrka. Vid arbetsmarknads- och vuxenutbildningsnämndens sammanträde 2017-10-10 § 61 godkändes förvaltningens återrapportering av beredningsuppdraget men förslag till fortsatt hantering avstyrktes. Nämnden beslutade att ge i uppdrag att fortsätta arbetet med att inrätta stiftelsen Tillväxt Botkyrka under förutsättning för en i stiftelsens stadgar inskriven utträdesklausul som skulle möjliggöra för kommunen att avsluta avtalet i förtid om resultatet inte bedömdes vara tillräckligt tillfredsställande. Vidare beslutade nämnden att mål och mätbara mått kopplade till arbetsinsatser genomförda av stiftelsen ska redovisas kontinuerligt till kommunen, samt att en incitamentsmodell som tydliggör ekonomisk ersättning utifrån ”matchade jobb” ska tas fram.

Kommunledningsförvaltningens beredning

Ärendet har därefter beretts av KLF. Vid KLF:s beredning framkom att möjligheten för en utträdesklausul inom ramen för en stiftelse inte är möjlig. Detta eftersom det krävs varaktighet för att bilda en stiftelse. Syftet behöver vara att stiftelsen ska finnas åtminstone fem till tio år för att kravet på varaktighet ska vara uppfyllt. Vidare är en stiftelse inte heller ett avtal som kommunen kan frånträda. För att upplösa en stiftelse krävs att den träder i likvidation eller att man ansöker om permutation. I syfte att tillgodose AVUX uppdrag om en utträdesklausul har KLF istället arbetat vidare utifrån inriktningen att kommunen skulle kunna bilda ett helägt kommunalt aktiebolag.

Förslaget omfattar att det av kommunen helägda bolaget ska bedriva verksamheterna affärsrådgivning till företag, rekrytering till företag samt matchning enligt Tillväxt Botkyrkas modell³. Förslaget omfattar att bolaget dels ska få en fast ersättning från kommunen samt en rörlig del som baseras på antal Botkyrkabor som erhåller en anställning genom kommunens köp av tjänster från bolaget samt antalet totala arbetstillfällen som skapas genom kommunens köp av tjänster från bolaget. Med ”anställning” och ”arbetstillfälle” avses endast anställningsavtal som omfattar minst sjuttiofem (75 %) av heltid (40h/vecka) och som varar i minst sex (6) månader, på tjänster som har tillkommit genom bolaget.

Juridiska aspekter

³ Arbetsmarknads- och vuxenutbildningsförvaltningens utredning av den 15 oktober 2017, dnr KS/2017:683.

2017-12-15

Dnr KS/2017:683

Allmänt om kommunala angelägenheter

Kommunen får ha hand om angelägenheter av allmänt intresse som har anknytning till kommunens område eller deras medlemmar. Kommunen får däremot inte ha hand om sådana angelägenheter som enbart staten, en annan kommun, ett annat landsting eller någon annan ska ha hand om.

Det som avgör om en angelägenhet är av allmänt intresse är om det kan anses vara ett allmänt, samhälleligt och till det egna området knutet intresse att kommunen vidtar en åtgärd. Denna fråga får bedömas med utgångspunkt i om det är lämpligt, ändamålsenligt och skäligt att kommunen befattar sig med angelägenheten. Allmänintresset förutsätter inte att det finns ett kvantitativt betydande behov. Om det kan anses vara ett allmänt intresse att en kommun har hand om en angelägenhet, får kommunen ha hand om den även om åtgärden bara kommer en mindre del av kommunens område eller ett mindre antal av medlemmarna direkt till godo. I bestämmelsen ligger ett principiellt förbud mot att ge understöd åt enskilda. Det finns dock undantag från detta förbud i annan författning, till exempel lagen (2009:47) om vissa kommunala befogenheter. Det allmänna kravet på att en viss åtgärd eller verksamhet ska ligga i kommunmedlemmarnas intresse rymmer också ett krav på proportionalitet, det vill säga att insatsen måste motsvara nyttan för kommunen och dess medlemmar. En kommuns beslut om något som inte är en kommunal angelägenhet kan upphävas genom laglighetsprövning.

Nedan redogörs för huruvida de tilltänkta verksamheterna utgör kommunala angelägenheter eller ej.

Affärsrådgivning

Verksamheten rörande affärsrådgivning till företag beskrivs enligt följande.

Affärsutvecklare erbjuder en fri tillväxtanalys till alla etablerade bolag (som har 5–50 anställda) med en erfaren affärsutvecklare. Om affärsutvecklaren bedömer att det finns förutsättningar för tillväxt erbjuds företaget att bli ett ”tillväxtbolag” och därigenom få tillgång till affärsutveckling, kapital, nätverk och rekryteringskonsultation. Med tillväxtbolaget formuleras först en överenskommelse - att företaget vill växa och anställa fler - varefter en handlingsplan tas fram. Den planen arbetas efter med stöd av regelbundna uppföljningsmöten. Affärsrådgivningen är helt behovsanpassad med möjlighet att bli matchad mot investerare, få ta del av pro-bono erbjudande, tillätta en skuggstyrelse, mm. Parallellt med utvecklingen av tillväxtföretag skapar bolaget möjligheter för investerare och företag att mötas, samt även företag och kompetens. Så byggs nätverk och informella kontakter. Det kan

2017-12-15

Dnr KS/2017:683

vara i form av egna events, eller i samarbete med Xenter, Företagarna, Jobbcenter och/eller Näringslivsenheten⁴.

Kommunallagen tillåter kommunerna att vidta åtgärder som allmänt främjar näringslivet i kommunen, till exempel att lämna råd i näringslivsfrågor⁵. För att individuellt stöd ska få lämnas till enskilda näringsidkare krävs synnerliga skäl enligt 2 kap. 8 § KL. När det inte finns några synnerliga skäl gäller en restriktiv syn på kommunala stödinsatser gentemot enskilda företag.

Med rådgivning i näringslivsfrågor som räknas som en kommunal angelägenhet avses rådgivning i näringslivsfrågor av allmän karaktär. Det aktuella förslaget om affärsrådgivning till företag omfattar rådgivning av individuell karaktär, vilket inte utgör en kommunal angelägenhet utan bör utgöra ett icke-tillåtet stöd till enskilda näringsidkare. Som en del av affärsrådgivningen beskrivs vidare att företagen ska få tillgång till kapital. Kreditförsörjning och penningutlåning är en oomstritt icke-kommunal angelägenhet⁶.

Affärsrådgivningen enligt förslaget är tänkt att erbjudas samtliga bolag i kommunen som är av en viss storlek (5–50 anställda), vilket medför att etablerade bolag med 5–50 anställda i Botkyrka behandlas på ett opartiskt sätt i förhållande till varandra, vilket är linje med objektivitetsprincipen i 1 kap. 9 § regeringsformen (1974:152) ("RF"). Däremot omfattas inte andra bolag i förslaget, vilket inte är i linje med objektivitetsprincipen.

Det finns också en risk att affärsrådgivningen och rekrytering till bolag strider mot EU:s statsstödsregler. De statsstödsrättsliga utgångspunkterna är att medlemsstaterna inte ska lämna stöd till företag och att eventuella stödåtgärder som en medlemsstat likväl avser att vidta ska anmälas till Kommissionen innan de verkställs så att den kan genomföra en bedömning om åtgärderna är förenliga med statsstödsreglerna eller inte.

Vidare finns det en risk att bolaget, genom att erbjuda affärsrådgivning och rekrytering till företag kostnadsfritt, kan snedvrیدا förutsättningarna för en effektiv konkurrens på marknaden för de privata aktörer som ägnar sig åt likartad verksamhet. Förfarandet kan i så fall förbjudas enligt 3 kap. 27–28 §§ konkurrenslagen (2008:579) och kan även leda till skadestånd, konkurrensskadeavgift eller avgiftsföreläggande för kommunen och/eller bolaget.

⁴ Kommunledningsförvaltningens utredning, dnr KS/2017:683 handlingsnummer 2017:4472, bilaga 1.

⁵ Sveriges kommuner och landsting, "Kommunerna och arbetsmarknadspolitiken – en redogörelse för aktuell lagstiftning och samverkansformer", 2011, s. 34. <http://webbutik.skl.se/bilder/artiklar/pdf/7585-466-3.pdf?issuusl=ignore>
Inläst den 1 december 2017.

⁶ Ulf Lindquist, Kommunala befogenheter, en redogörelse för kommuners och landstings allmänna befogenheter enligt lag och rättspraxis, sjunde upplagan, s. 370.

2017-12-15

Dnr KS/2017:683

För att så långt som möjligt hantera den juridiska problematiken, även om problematiken inte kan avhjälpas, omfattar förslaget att samtliga etablerade bolag i Botkyrka kommun med 5–50 anställda ska erbjudas de aktuella tjänsterna, för att i så stor utsträckning som möjligt tillse att verksamheten allmänt främjar näringslivet i kommunen utan att enskilda näringsidkare gynnas framför andra. Bolaget uppmanas också att tillse att det är möjligt att utta marknadsmässig ersättning för tjänster enligt förslaget från bolag som tar del av de aktuella tjänsterna såväl som från Botkyrkabor som tar del av de aktuella tjänsterna, om det skulle bli fråga om att bolaget bedriver konkurrensbegränsande offentlig säljverksamhet.

Rekrytering till företag

Verksamheten rörande rekrytering består av följande.

Rekryteringskonsultation blir ett naturligt nästa steg i affärsutvecklingen där bolaget tillsammans med företaget formulerar vilket kompetensbehov bolaget har och hur en kravprofil kan se ut. När kravprofilen är klar engagerar bolaget sina partners för att hitta start-klara kandidater. Om bolaget hittar en kandidat med potential men som behöver någon typ av träning eller annan extra insats för att kunna bli anställd, tar Tillväxt Botkyrka fram lösningar tillsammans med partners och tillväxtföretaget. Baserat på tillväxtföretagens behov arrangerar vi rekryteringsevent och/eller tar fram samlade förfrågningar på specifika utbildningar. Det kan vara formella utbildningar i samverkan med VUX eller Xenter, men kan också handla om informell träning med Jobbcenter, Changers Hub eller annan partner. Slutmålet är att när arbetstagare och arbetsgivare lärt känna varandra och det eventuella kompetensgapet är överbryggt, ska det resultera i riktiga jobb utan subventionering från Arbetsförmedlingen⁷.

Matchning

Verksamheten rörande matchning består av följande.

Kostnadsfri matchning av kandidater med arbetsgivare. Det tredje momentet är att hjälpa Botkyrkabor att hitta arbete. Tillväxt Botkyrka planerar att sträva efter att använda evidensbaserade modeller för smartare etablering på arbetsmarknaden och att arbeta ihop med befintliga aktörer i kommunen som till exempel Jobbcenter, Xenter, AF, Changers hub mfl. för att få engagerade arbetssökande. Med starka relationer till lokala arbetsgivare kan bolaget öppna dörrar för fler oupptäckta talanger som är långt ifrån arbetsmarknad⁸.

⁷ Kommunledningsförvaltningens utredning, dnr KS/2017:683 handlingsnummer 2017:4472, bilaga 1.

⁸ Kommunledningsförvaltningens utredning, dnr KS/2017:683 handlingsnummer 2017:4472, bilaga 1.

2017-12-15

Dnr KS/2017:683

Utgångspunkten är att kommunen inte får ha hand om sådana angelägenheter som enbart staten, en annan kommun, ett annat landsting eller någon annan ska ha hand om. Kommunen får därmed inte ägna sig åt sådana uppgifter som ankommer på Arbetsförmedlingen. Arbetsförmedlingen ansvarar för den offentliga arbetsförmedlingen och dess arbetsmarknadspolitiska verksamhet. Arbetsförmedlingen ska verka för att förbättra arbetsmarknadens funktionssätt genom att effektivt sammanföra dem som söker arbete med dem som söker arbetskraft, prioritera dem som befinner sig långt från arbetsmarknaden, samt bidra till att stadigvarande öka sysselsättningen på lång sikt.

Däremot har kommunen genom regleringen om arbetslöshetsnämnd till uppgift att vidta och främja kommunala åtgärder för att förebygga arbetslöshet och minska verkningarna av arbetslöshet, att handlägga frågor om kommuns hjälpverksamhet vid arbetslöshet, samarbeta med myndigheter och enskilda vilkas verksamhet rör sysselsättningsfrågor. Kommunen kan inte utan särskilt lagstöd ge understöd till enskilda kommunmedlemmar, eftersom det skulle innebära ett avsteg från den i 2 kap. 3 § KL fastställda likställighetsprincipen. Kommunerna har därför i lagen (2007:1360) om kommunernas medverkan i arbetsmarknadspolitiska åtgärder givits möjligheter att anordna aktiviteter för arbetslösa. Detta är nu reglerat i 2 kap. 6 § lagen (2009:47) om vissa kommunala befogenheter, där det stadgas att en kommun, efter överenskommelse med Arbetsförmedlingen, får anordna aktiviteter för deltagare i arbetsmarknadspolitiska åtgärder. Kommunen får således ägna sig åt aktiviteter för deltagare i arbetsmarknadspolitiska åtgärder, i den mån det sker genom överenskommelse med Arbetsförmedlingen.

Vidare har kommunen genom lagen om arbetslöshetsnämnd (1944:475) tillförts en viss allmän kompetens att agera för att förhindra arbetslöshet. Arbetslöshetsnämnden har till uppgift att vidta och främja kommunala åtgärder för att förebygga arbetslöshet eller minska verkningarna av arbetslöshet. Det åligger arbetslöshetsnämnden att handlägga frågor om kommuns hjälpverksamhet vid arbetslöshet, samarbeta med myndigheter och enskilda vilkas verksamhet rör sysselsättningsfrågor samt omedelbart underrätta Arbetsförmedlingen om arbetskonflikt som påverkar hjälpverksamhet inom kommunen. Kommunen har också ett aktivitetsansvar för ungdomar enligt 29 kap. 9 § skollagen, vilken innebär att kommunen löpande ska hålla sig informerad om hur ungdomar i kommunen som fullgjort skolplikt men inte fyllt 20 och inte studerat eller studerar på gymnasiet, är sysselsatta. Kommunen ska erbjuda lämpliga individuella åtgärder i syfte att unga ska vilja påbörja eller återuppta en utbildning. Kommunens socialtjänst ska dessutom i sin verksamhet främja den enskildes rätt till arbete, i enlighet med 3 kap. 2 § socialtjänstlagen (2001:453). Kommunen ska även främja den enskildes

2017-12-15

Dnr KS/2017:683

deltagande i samhällslivet. Staten har, som angivits ovan, huvudansvaret för arbetsmarknadspolitiken, men kommunerna har också givits vissa uppgifter på området. Kommunerna har en viktig uppgift att fylla när det gäller att ställa bra och utvecklande praktikplatser till Arbetsförmedlingens förfogande och att driva speciella verksamheter för de arbetslösa som har svårigheter att ta sig ut på arbetsmarknaden. Kommunallagens krav för att kommunerna själva ska få ha hand om en angelägenhet är alltså att det är av allmänt intresse att så sker. I bestämmelsen ligger ett principiellt förbud att ge understöd till enskilda, eftersom det inte kan vara av allmänt intresse att så sker. Särskilda undantag från förbudet att lämna understöd till enskilda finns i speciallagstiftning, till exempel socialtjänstlagen och lagen om stöd och service till vissa funktionshindrade.

Sammanfattningsvis får kommunen inte ägna sig åt verksamhet som ankommer på Arbetsförmedlingen och måste behandla alla sina kommunmedlemmar lika om det inte finns sakliga skäl eller laglig grund för något annat. Matchning och rekrytering enligt förslaget bör normalt ingå i Arbetsförmedlingens uppdrag att förmedla arbeten och utgör inte kommunala angelägenheter. Vidare finns det en risk att bolaget, genom att erbjuda rekrytering och matchning till företag kostnadsfritt, kan snedvrída förutsättningarna för en effektiv konkurrens på marknaden för de privata aktörer som ägnar sig åt likartad verksamhet. Förfarandet kan i så fall förbjudas enligt 3 kap. 27–28 §§ konkurrenslagen (2008:579) och kan även leda till skadestånd, konkurrensskadeavgift eller avgiftsföreläggande för kommunen och/eller bolaget. Det finns också en risk att kommunen och/eller bolaget bryter mot EU:s statsstödsregler, på det sätt som anges under rubriken ”Affärsrådgivning”. För att så långt som möjligt hantera den juridiska problematiken, även om problematiken inte kan avhjälpas, uppmanas bolaget att, om det är möjligt, sluta en överenskommelse med Arbetsförmedlingen inom ramen för projektet avseende aktiviteter för deltagare i arbetsmarknadspolitiska åtgärder. Vidare bör samtliga kommunmedlemmar som önskar ta del av de aktuella tjänsterna ges möjlighet till det, för att kommunens medlemmar så långt som möjligt ska behandlas lika. Vidare bör det kommunala bolaget behandla samtliga bolag i kommunen på ett likartat sätt, det vill säga att samtliga bolag i kommunen bör ges samma möjlighet till affärsrådgivning, matchning och rekrytering via det kommunala bolaget.

Överlämnande av kommunal angelägenhet till bolag

För att en kommun ska få bedriva näringsverksamhet gäller att verksamheten måste drivas utan vinstsyfte och att verksamheten går ut på att tillhandahålla allmännyttiga anläggningar eller tjänster åt kommunmedlemmarna. Verksamheten måste drivas utan vinstsyfte.

2017-12-15

Dnr KS/2017:683

Kommunfullmäktige får besluta att lämna över skötseln av en kommunal angelägenhet till ett aktiebolag, om det inte i lag eller annan författning anges att angelägenheten ska bedrivas av en kommunal nämnd. Vederbörande nämnd har det övergripande ansvaret för verksamhet som har överlämnats till någon annan. Om skötseln av angelägenheten innefattar myndighetsutövning, får den lämnas över endast om det finns stöd för det i lag. Grundlagsstöd för att kommuner ska kunna lämna över verksamhet till privata utförare finns i 12 kap. 4 § RF där det framgår att förvaltningsuppgifter kan lämnas över till juridiska personer och enskilda individer. Samma kommunalrättsliga principer som styr den kommunala verksamheten styr kommunens verksamhet genom ett kommunalt bolag. Bolaget får därför exempelvis inte anlita ett bolag för åtgärder som de inte själva får vidta. Bolagisering av kommunal verksamhet innebär inte att den kommunala kompetensen kan utökas. För att kommunen ska få lämna över skötseln av en kommunal angelägenhet till ett helägt kommunalt bolag enligt förslaget, krävs att fullmäktige fastställer det kommunala ändamålet med verksamheten, ser till att det fastställda kommunala ändamålet och de kommunala befogenheterna som utgör ram för verksamheten anges i bolagsordningen, utser samtliga styrelseledamöter, ser till att det anges i bolagsordningen att fullmäktige får ta ställning till sådana beslut i verksamheten som är av principiell beskaffenhet eller annars av större vikt innan de fattas, utser minst en lekmannarevisor och ser till att bolaget ger allmänheten insyn i den verksamhet som genom avtal lämnas över till det kommunala bolaget i enlighet med 10 kap. 3 § KL. Vidare krävs att kommunstyrelsen har uppsikt över det kommunala bolagets verksamhet enligt 6 kap. 1 § KL.

Offentlighetsprincipen i ett helägt kommunalt bolag

Rätten att ta del av allmänna handlingar hos kommunen ska i tillämpliga delar också gälla handlingarna hos det kommunala aktiebolaget enligt 10 kap. 4 § KL och 2 kap. 3 § OSL. Allmänheten kommer därmed att ha rätt till den insyn som offentlighetsprincipen medför även rörande bolagets handlingar.

Avtal med det kommunala bolaget

Beredningsuppdragets inriktning är vidare att kommunen sluter ett avtal med det kommunala bolaget om leverans av tjänster rörande rådgivning till företag, rekrytering och matchning till kommunen.

När en kommun köper in tjänster är utgångspunkten att införskaffandet omfattas av upphandlingsplikt enligt LOU. Det finns dock ett undantag för ”interna upphandlingar” (de s.k. ”Teckal-kriterierna”) i 3 kap. 11 § LOU. Enligt 3 kap. 12 § LOU ska en upphandling anses vara en intern upphandling, om den upphandlande myndigheten utövar kontroll över motparten motsvarande den som myndigheten utövar över sin egen förvaltning, motparten ut-

2017-12-15

Dnr KS/2017:683

för mer än 80 procent av sin verksamhet, bestämt enligt 3 kap. 16 §, för myndighetens räkning eller för andra sådana juridiska personer eller organ som avses i 3 kap. 11 § och som myndigheten utövar kontroll över, och det inte finns något direkt privat ägarintresse i motparten. En upphandlande myndighet ska anses utöva kontroll enligt första stycket 1 om den har ett avgörande inflytande över motpartens strategiska mål och viktiga beslut. Kontrollen kan också utövas av en annan juridisk person eller gemensam nämnd enligt kommunallagen (1991:900) som själv kontrolleras på samma sätt av myndigheten.

Då förslaget är att kommunen ska äga bolaget i sin helhet råder en presumtion för att kommunen utövar kontroll över bolaget på det sätt som stadgas i 3 kap. 12 § LOU och att inköp av tjänster är en sådan intern upphandling som inte omfattas av LOU:s regler. Vidare innebär förslaget att bolaget helt och hållet ska ägna sig åt kommunens verksamhet och det inte heller ska finnas något privat ägarintresse i bolaget. Kommunen måste alltid göra en bedömning av om en upphandling kan anses vara intern i varje enskilt fall. För att det ska vara en intern upphandling som inte omfattas av LOU:s regler måste kommunen rent faktiskt utöva kontrollen över bolaget. Bolagets bolagsordning bör därför utformas så att alla viktiga beslut ska tas på bolagsstämman. Vidare bör ägardirektivet avseende bolaget utformas så att kommunen utövar kontrollen över bolaget rent faktiskt. KLF:s bedömning är, under förutsättning att kriterierna som anges ovan uppfylls, att kommunens inköp av tjänster från det kommunala bolaget är att betrakta som en intern upphandling, som inte omfattas av LOU:s regler enligt 3 kap. 12 § LOU.

Avvakta till besluten vunnit laga kraft

Om fullmäktige beslutar att bilda det föreslagna bolaget, att fastställa dess bolagsordning och att ingå avtal med bolaget bör kommunen avvakta med verkställighet av besluten till dess att de vunnit laga kraft. I och med ikraftträdandet av den nya kommunallagen (2017:725) har reglerna om verkställighet av beslut som inte fått laga kraft skärpts, 13 kap. 14–15 §§ KL. Ett beslut som kan överklagas enligt kommunallagen får verkställas innan det fått laga kraft om inte särskilda skäl talar mot det. Vid bedömningen ska särskild hänsyn tas till om verkställigheten av beslutet kommer att kunna rättas. För det fall att beslutens laga kraftsvinnande inte kan avvaktas bör kommunen i avtalet med bolaget ta med en klausul om att avtalet för sin giltighet förutsätter att kommunens beslut vunnit laga kraft. Kommunens beslut kan på så vis i hög grad rättas för det fall det inte vinner laga kraft.

Kommunfullmäktiges beslut

2017-12-15

Dnr KS/2017:683

Om kommunfullmäktige, oavsett den föreliggande juridiska problematiken, beslutar att bilda det kommunala aktiebolaget Tillväxt Botkyrka AB, föreslås även att kommunfullmäktige beslutar att anta förslag till bolagsordning för bolaget Tillväxt Botkyrka AB, anta förslag till ägardirektiv för bolaget Tillväxt Botkyrka AB, ingå förslag till civilrättsligt uppdragsavtal med bolaget Tillväxt Botkyrka AB, att godkänna ett aktieägartillskott till bolaget Tillväxt Botkyrka AB om en miljon (1 000 000) kronor, samt att ge kommunstyrelsen i uppdrag att verkställa de aktuella besluten.

Mattias Jansson
Kommundirektör

Jakob Etaat
Kanslichef

Expedieras till

Marie-Louise Khan Tamakloe, Arbetsmarknads- och vuxenutbildningsförvaltningen

Maria Utterhall, kommunledningsförvaltningen

Sina Aho, kommunledningsförvaltningen

Erika Rönnevig, kommunledningsförvaltningen

Uppdragsavtal

Mellan nedan angivna parter har följande avtal träffats:

Botkyrka kommun ("Kommunen")
Munkhättevägen 45
147 85 Tumba
Organisationsnummer: 212000–2882

Tillväxt Botkyrka AB ("Bolaget")
Adress
Postnr Tumba
Organisationsnummer: **xxxxxx-xxxx**

Bilagor

Avtalet består av detta huvudavtal samt följande bilagor:

1. Bilaga 1 – Ersättningspecifikation
2. Bilaga 2 – Kommunens inledande ägardirektiv till Bolaget

För det fall att handlingarnas innehåll inte överensstämmer har huvudavtalet företräde framför bilagorna, vilka sinsemellan ska gälla i den ordning som anges ovan.

Definitioner

I Avtalet ska nedan angivna termer ha följande betydelse:

"Anställning" avser anställningsavtal avseende en Botkyrkabor, **oavsett om Botkyrkabor erhållit en anställning på ett bolag som är etablerat i Botkyrka kommun eller ej**, som omfattar minst sjuttiofem (75 %) av heltid (40h/vecka) och som varar i minst 6 månader, på en tjänst som har tillkommit genom Bolaget. En anställning anses ha tillkommit när anställningsavtal har tecknats.

"Arbetsstillfälle" avser anställningsavtal både för Botkyrkabor **(som erhållit en anställning på ett bolag som är etablerat i Botkyrka kommun)** samt anställningar som erhållits av andra än Botkyrkabor, som omfattar minst sjuttiofem (75 %) av heltid (40h/vecka) och som varar i minst sex (6) månader, på en tjänst som har tillkommit genom Bolaget. Ett anställningstillfälle anses ha tillkommit när anställningsavtal har tecknats.

"Individella undantag" avser avvikelser från kravet om *anställning* samt *anställningstillfälle* som omfattar minst sjuttiofem (75 %) av heltid (40h/vecka).

"Avtalet" avser detta huvuddokument och samtliga bilagor därtill.

"Botkyrkabor" avser fysiska personer som är skrivna i Botkyrka kommun.

”**Uppdraget**” har den betydelse som anges i punkt 2.1.

”**Rörlig ersättning**” avser den rörliga ersättning som ska erläggas enligt Ersättningsspecifikation, Bilaga 1, baserat på antalet Anställningar som skapats till Botkyrkabor och andra.

1. Bakgrund

1.1 Avsikt

Parternas avsikt är att genom ökad tillväxt och entreprenörskap skapa 1 000 anställningar i Botkyrka kommun under en femårsperiod. Verksamheten ska främst vända sig till Botkyrkabor men kan även skapa arbetstillfällen för andra kommuners invånare, förutsatt att det skapar tillväxt för platsen Botkyrka.

2 Uppdragets art och omfattning

2.1 Art och omfattning

Bolaget åtar sig att tillhandahålla affärsrådgivning, matchning och rekrytering enligt Kommunens ägardirektiv till Bolaget, Bilaga 2, samt att utföra uppdraget i enlighet med villkoren i Avtalet samt de övriga ägardirektiv som Kommunen lämnar från tid till annan och som fastställts på bolagstämma i Bolaget. (”**Uppdraget**”).

2.2 Övriga åtaganden

2.2.1 Kommunen ska i alla avseenden utöva ett avgörande inflytande över Bolagets strategiska mål och viktiga beslut. Kommunen ska utöva kontroll över Bolaget motsvarande den som Kommunen utövar över sina egna förvaltningar. Kontrollen manifesteras bland annat genom Kommunens ägardirektiv till Bolaget samt på det vis som stadgas i kommunallagen. Bolaget ska ägna all sin verksamhet åt att leverera tjänster till Kommunen på det sätt som framgår av Avtalet. Bolaget får under inga omständigheter utföra mindre än 80 procent av sin verksamhet för Kommunens räkning.

2.2.2 Bolaget ska tillse att det är möjligt att utta marknadsmässig ersättning för tjänster enligt Avtalet från bolag som tar del av de aktuella tjänsterna såväl som från Botkyrkabor som tar del av de aktuella tjänsterna, för det fall Bolagets verksamhet anses utgöra en konkurrensbegränsande offentlig säljverksamhet enligt 3 kap. 28 § konkurrenslagen (2008:579).

3 Uppdragets genomförande

3.1 Utförande

Uppdraget ska genomföras i enlighet med vad som anges i Avtalet och Kommunens ägardirektiv till Bolaget, samt med den effektivitet och omsorg som Kommunen har anledning att förvänta.

4 Ersättningsformer

4.1 Ersättning

Kommunen betalar en årlig ersättning exklusive moms till Bolaget i enlighet med detta Avtal samt Ersättningsspecifikation, Bilaga 1. Ersättningen består av fast ersättning i kombination med en rörlig del.

Fast ersättning ska betalas ut kvartalsvis i förskott och rörlig ersättning ska betalas ut kvartalsvis i efterskott.

4.2 Betalningssätt

Betalning sker mot faktura.

Fakturering avseende rörlig ersättning får ske först efter vid ägarmöte godkänd redovisning av skapade anställningar och arbetstillfällen. Av fakturan ska det klart framgå antal Botkyrkabor som erhållit en Anställning genom Kommunens köp av tjänster från Bolaget enligt Avtalet under den period fakturan anser.

Vidare, av fakturan ska det klart framgå antal Arbetstillfällen som skapats genom Kommunens köp av tjänster från Bolaget enligt Avtalet under den period fakturan avser.

4.3 Förfalldatum

Betalning ska erläggas senast trettio (30) dagar efter fakturans utfärdandedatum.

4.4 Mervärdesskatt, andra skatter och pålagor

Mervärdesskatt samt andra skatter och pålagor tillkommer. Är Kommunen enligt lag skyldig att erlægga skatter och/eller sociala avgifter på ersättning som ska betalas till Bolaget, har Kommunen rätt att från sådan ersättning dra av sådana skatter och/eller sociala avgifter.

5 Dröjsmål med betalning

5.1 Dröjsmålsränta

Betalar Kommunen inte i rätt tid, har Bolaget rätt att erhålla dröjsmålsränta enligt lag.

6 Uppdragets avslutande

6.1 Avslutande

Uppdraget anses som avslutat när Bolaget avlagt och Kommunen godkänt slutrapport över Uppdraget eller parterna på annat sätt överenskommit att Uppdraget är avslutat.

7 Försäkringar

7.1 Ansvarsförsäkring

Bolaget ansvarar för att denne innehar ansvarsförsäkring med erforderligt försäkringsbelopp för Uppdragets genomförande och att försäkringen är giltig under uppdrags- och ansvarstiden.

7.2 Försäkringsbrev

Bolaget ska på begäran av Kommunen visa upp bevis som styrker att adekvat försäkringsskydd finns.

8 Omförhandling

8.1 Omförhandling

Om det inträffar omständighet, som parterna inte skäligen kunde förväntas ha räknat med vid Avtalets träffande och vars följderna parten inte heller skäligen kunde ha undvikit eller övervunnit, som i väsentlig mån rubbar förutsättningarna för fullgörandet av denna överenskommelse, har vardera parten rätt att påkalla omförhandling av villkoren i detta Avtal.

9 Överlåtelse av Avtalet

9.1 Överlåtelse till tredje man

Ingendera part får utan den andres skriftliga medgivande helt eller delvis överlåta sina rättigheter respektive skyldigheter enligt Avtalet till tredje man.

10 Övrigt

10.1 Sekretess

I den mån Bolaget på grund av detta Avtal får ta del av uppgifter från Kommunen som omfattas av sekretess hos Kommunen enligt vid var tid gällande lagstiftning, förbinder sig Bolaget att iaktta tystnadsplikt avseende dessa uppgifter. Bolaget ska tillse att dennes arbetstagare såväl som underleverantörer, underleverantörers arbetstagare och uppdragstagare omfattas av tystnadsplikt avseende dessa uppgifter. Tystnadsplikten innebär att Bolaget, dess arbetstagare, underleverantörer och underleverantörers arbetstagare och uppdragstagare inte får röja eller utnyttja ovanstående uppgifter som de fått kännedom om. Bolaget samt eventuella underleverantörer ska utbilda och skriftligen erinra sin personal om denna tystnadsplikt. Ansvaret för detta ligger på Bolaget.

Tystnadsplikten gäller även efter det att Uppdraget har upphört.

10.1.1 Säker förvaring av konfidentiell information

Bolaget ska under avtalstiden ha samtliga handlingar och andra databärande media rörande Uppdraget samt de tillgångar tillhöriga Kommunen som förvaras hos Bolaget på ett betryggande sätt försäkrade mot brand, inbrott och liknande händelser.

11 Avtalstid och uppsägning

11.1 Ikraftträdande och upphörande

Avtalet träder ikraft när det har undertecknats av Parterna och gäller till och med 2023-03-31 om inte Avtalet sagts upp dessförinnan i enlighet med punkten 12 nedan.

Avtalet förutsätter för sin giltighet att det undertecknats av båda parter och att kommunfullmäktige i Botkyrka kommuns beslut om att ingå detta Avtal vunnit laga kraft.

11.2 Förlängning av avtal

Vid utebliven uppsägning av part senast sex (6) månader före den avtalade periodens utgång förlängs därefter Avtalet med en tidsperiod om sex (6) månader åt gången.

Avtalet kan revideras under förutsättning att målet, 1000 Botkyrkabor i arbete, uppfylls under en fem (5) års period.

12 Förtida upphörande

12.1 Förtida upphörande av Avtalet

Envar av parterna har rätt att under nedan angivna tidsperioder säga upp Avtalet i förtid, med en uppsägningstid om sex (6) månader:

- a) under tidsintervallet den 12 februari 2019 till den 1 mars 2019; respektive
- b) under tidsintervallet den 12 februari 2021 till den 1 mars 2021.

12.2 Ingen ersättning vid upphörande och/eller hävning av Avtalet

I det fall endera part säger upp Avtalet att gälla i förtid, äger motparten inte rätt till någon ersättning. I det fall endera part häver Avtalet föreligger ingen rätt till ersättning för motparten.

12.3 Parters rätt att häva Avtalet

Båda parter har rätt att med omedelbar verkan häva Avtalet om endera part i väsentlig betydelse inte uppfyllt sina avtalsenliga förpliktelser och rättelse inte vidtagits inom fjorton (14) dagar efter mottagande av skriftlig anmodan.

12.4 Ersättning för utfört arbete

Bolaget ska dock alltid erhålla ersättning för utfört arbete och styrkt kostnad, i den mån resultatet av arbetet har motsvarande värde för Kommunen.

12.5 Redovisning och överlämning av resultat

Upphör Avtalet i förtid är det Bolagets skyldighet att senast då Bolaget erhållit betalning redovisa och överlämna resultatet av utfört arbete.

13 Ändringar av Avtalet och tillägg till Avtalet

13.1 Krav för ändringar i avtalet

Ändringar av Avtalet och/eller tillägg till Avtalet ska vara skriftliga och undertecknas av båda parter för att vara giltiga. I förekommande fall ska de godkännas av kommunfullmäktige.

14 Lagval och tvist

14.1 Lagval

Avtalet ska regleras av svensk rätt, såsom den tillämpas på avtal som ingåtts i Sverige mellan svenska parter.

14.2 Tvist

Tvister med anledning av Avtalet ska i första hand avgöras genom förhandling mellan parterna och i andra hand av allmän domstol.

15 Underskrift

Avtalet har upprättats i två (2) likalydande exemplar, av vilka parterna tagit var sitt. Avtalet blir giltigt när det godkänns av kommunfullmäktige i Botkyrka kommun samt Bolagets styrelse. Avtalet förutsätter vidare för sin giltighet att kommunfullmäktige i Botkyrka kommuns beslut om att ingå detta Avtal vunnit laga kraft.

Tumba, 2018-xx-xx

Tumba, 2018-xx-xx

Botkyrka kommun

Bolaget

.....
XXX

.....
YYYY

Bilaga 1 Ersättningsspecifikation

Denna bilaga utgör en bilaga till avtal om köp av tjänster ("Avtalet") upprättat den _____ 2018 mellan Botkyrka kommun med organisationsnummer 212000–2882, adress Munkhättevägen 45, 147 85 Tumba ("Kommunen") och det av Botkyrka kommun helägda bolaget Tillväxt Botkyrka AB ("Bolaget") med organisationsnummer **xxxxxx-xxxx** och adress **XXX**.

1. Ersättning

Kommunen ska till Bolaget utge ersättning enligt följande.

En del av ersättningen ska bestå av en fast ersättning och en rörlig ersättning. Fördelningen mellan den fasta ersättningen och den rörliga ersättningen till Bolaget stadgas i punkt 2.

2. Den årliga ersättningen från Kommunen till Bolaget ska utgöras av och fördelas enligt följande:

År 1 (2018) 75 % fast ersättning och 25 % rörlig ersättning

År 2 (2019) 50 % fast ersättning och 50 % rörlig ersättning

År 3 och framåt (2020 och framåt) 25 % fast ersättning och 75 % rörlig ersättning

3. Årlig ersättning

100 % av den årliga ersättningen är fem miljoner (5 000 000) kronor.

För att 100 % årlig ersättning ska utgå förutsätts att Avtalet är i kraft under hela det aktuella kalenderåret. Annars ska den årliga ersättningen avräknas i proportion till antalet kalenderdagar i förhållande till det aktuella kalenderåret som Avtalet har varit i kraft.

4. Rörlig Ersättning

Bolaget erhåller en ersättning om 11 000 kr per medlem i Botkyrka kommun som erhållit anställning genom Bolaget och Avtalet och 5 000 kr per anställning som skapats genom Bolaget och Avtalet (oavsett om anställningen erhållits av medlem i Botkyrka kommun eller annan).

Nedan specificeras hur den rörliga ersättningen räknas ut.

4.1 Den rörliga ersättningen baseras på:

4.1.1 Antal Botkyrkabor som erhållit en anställning genom Kommunens köp av tjänster från Bolaget enligt Avtalet, **oavsett om Botkyrkabon erhållit en anställning på ett bolag som är etablerat i Botkyrka kommun eller ej.** Med "anställning" avses endast anställningsavtal som omfattar minst sjuttiofem (75 %) av heltid (40h/vecka) och som varar i minst sex (6) månader, på en tjänst som har tillkommit genom Bolaget. En anställning anses ha tillkommit när anställningsavtal har tecknats.

4.1.2 Antal totala arbetstillfällena som skapats genom Kommunens köp av tjänster från Bolaget enligt Avtalet (innefattar både Botkyrkabor som erhållit en anställning på ett bolag som är etablerat i Botkyrka kommun samt anställningar som erhållits av andra än Botkyrkabor). Med "arbetstillfälle" avses endast anställningsavtal som omfattar minst sjuttiofem (75 %) av heltid (40h/vecka) och som varar i minst sex (6) månader, på en tjänst som har tillkommit genom Bolaget. Ett arbetstillfälle anses ha tillkommit när anställningsavtal har tecknats.

4.2 För anställningar som inte uppnår kraven som anges i punkt 4.1.1 och punkt 4.1.2 utgår ingen rörlig ersättning till Bolaget. Individuella undantag avseende kravet om anställning samt anställningstillfälle som omfattar minst sjuttiofem (75 %) av heltid (40h/vecka) kan dock efter överenskommelse godkännas av kommunen vid ägarmöte.

5. Maxram för ersättning

Den maximala ersättningen per år från Kommunen till Bolaget är fem miljoner kronor. Om Bolaget skapar fler anställningar än vad Bolaget kan få rörlig ersättning för samma år, så får dessa anställningar tas med i beräkningen av den rörliga ersättningen efterföljande år istället.

6. Sammanställning över ersättning enligt Avtalet

År	Betalning per medlem i Botkyrka kommun som erhållit anställning genom Bolaget och Avtalet.	Betalning per anställning som skapats genom Bolaget och Avtalet (oavsett om anställningen erhållits av medlem i Botkyrka kommun eller annan)	Total maximal rörlig ersättning per år	Total fast ersättning per år	Total maximal ersättning per år.
2018	11 000 kr	5 000 kr	1 250 000	3 750 000 kr	5 000 000 kr
2019	11 000 kr	5 000 kr	2 500 000 kr	2 500 000 kr	5 000 000 kr
2020 och framåt	11 000 kr	5 000 kr	3 750 000 kr	1 250 000 kr	5 000 000 kr



Ägardirektiv för Tillväxt Botkyrka AB

1. Ägare

Tillväxt Botkyrka AB (Bolaget) ägs till 100 procent av Botkyrka kommun. Bolaget är en del av ”koncernen” Botkyrka kommun och är därmed också ett redskap för kommunen att nå de mål och visioner som beslutats av kommunfullmäktige.

2. Kommunens direktiv rätt

Bolagets styrelse och verkställande direktör (VD) har att följa utfärdade direktiv, såvida dessa inte strider mot bolagsordningen eller mot tvingande bestämmelser i lag eller författning. Detta ägardirektiv är ett komplement till bolagsordningen och ska fastställas på bolagsstämman. Eventuellt övriga tillkommande direktiv från kommunen ska alltid behandlas på en bolagsstämma för att bli gällande för Bolaget.

3. Kommunens ledningsfunktion

Bolaget står enligt 6 kap. 1 § kommunallagen (2017:725) (”KL”) under uppsikt av kommunstyrelsen. Kommunstyrelsen utövar kommunens ledningsfunktion över Bolaget i enlighet med vad som anges i kommunstyrelsens reglemente. Kommunstyrelsen har rätt att ta del av Bolagets handlingar och räkenskaper samt i övrigt inspektera Bolaget och dess verksamhet. Bolaget ska lämna kommunstyrelsen den information om verksamheten som den begär. Den närmare omfattningen av informationen fastställs i samråd med Bolagets styrelse. Bolaget erinras om att kommunstyrelsen enligt 6 kap. 1 a § kommunallagen har att fatta årliga beslut huruvida verksamheten varit förenlig med det fastställda kommunala ändamålet och utförts inom ramen för de kommunala befogenheterna.

4. Sekretess

Rätten att ta del av allmänna handlingar hos kommunen ska i tillämpliga delar också gälla handlingar hos det kommunala aktiebolaget enligt 10 kap. 4 § KL och 2 kap. 3 § offentlighets- och sekretesslagen (2009:400). Allmänheten har därmed rätt till den insyn som offentlighetsprincipen medför även rörande bolagets handlingar.

Föreligger på grund av lagstadgad sekretess hinder mot att överlämna viss uppgift till ägaren får uppgiften uteslutas. Bolaget ska i så fall uppge att strykning/utelämnande skett.

5. Grundläggande utgångspunkter

Botkyrka kommuns ambition är att stärka Botkyrkaborna så att alla kan ta ett jobb och kommunledningen har som mål att alla som kan jobba, ska jobba. Bolaget Tillväxt Botkyrka blir ytterligare en förstärkning i arbetet med att stötta Botkyrkaborna till arbetsmarknaden samtidigt som det är en tydlig satsning mot kommunens företagare. Botkyrka kommun vill se fler Botkyrkabor i arbete då kommunen är övertygade om att jobb stärker tillväxt och framtidstro samt minskar segregation och utanförskap. Med denna övertygelse ska Bolaget genom sitt uppdrag genomföra och förstärka bilden av kommunen som satsar på och vill se sina kommuninvånare i arbete. För att uppnå detta hjälper Bolaget såväl företag att komma vidare och kunna anställa fler som personer som står långt från arbetsmarknaden att få chansen till ett arbete.

Kommunens bolagspolicy och riktlinjer

Den bolagspolicy som kommunfullmäktige har antagit, liksom andra regler och riktlinjer inom kommunkoncernen gäller i tillämpliga delar som komplement till dessa ägardirektiv för Bolaget.

Samverkan med kommunen och dess övriga bolag

Bolaget ska inom ramen för en fortsatt god relation upprätthålla ett nära samarbete med kommunen och övriga bolag som ägs av kommunen i syfte att nå en rimlig kostnadseffektivitet och ta till vara möjligheter till att minimera kostnaderna för hela kommunkoncernen.

6. Bolagets verksamhet

Föremål för Bolagets verksamhet anges i bolagsordningen för Bolaget. Bolaget får ej bedriva verksamhet som inte är förenlig med bolagsordningen. Bolaget får ej heller bedriva verksamhet som inte är förenlig med den kommunala kompetensen.

Bolagets primära uppdrag är att genom ökad tillväxt och entreprenörskap skapa 1000 anställningar inom fem (5) år för Botkyrkabor. Bolagets avsikt ska vara att skapa anställningarna genom att hjälpa bolag etablerade i Botkyrka kommun med 5–50 anställda att växa och skapa en hållbar utveckling.

Specifikation av Tillväxt Botkyrkas uppdrag

Affärsrådgivning

Bolaget ska till Kommunen leverera tjänsten affärsrådgivning till samtliga etablerade bolag som har sitt säte i Botkyrka kommun och som har mellan 5–50 anställda genom att:

- Leverera en kostnadsfri tillväxtanalys till respektive bolag av en erfaren affärsutvecklare
- Om affärsutvecklaren bedömer att det finns förutsättningar för tillväxt ska företaget erbjudas att bli ett ”tillväxtbolag” och därigenom få tillgång till affärsutveckling, kapital, nätverk och rekryteringskonsultation genom Bolagets försorg
- Tillsammans med tillväxtbolaget ska Bolaget först formulera en överenskommelse - att företaget vill växa och anställa fler - vartefter en handlingsplan ska tas fram
- Handlingsplanen ska arbetas efter med stöd av regelbundna uppföljningsmöten
- Affärsrådgivningen ska vara helt behovsanpassad med möjlighet att bli matchad mot investerare, få ta del av pro bono erbjudanden, tillsättning av en skuggstyrelse med mera genom Bolagets försorg
- Parallellt med utvecklingen av tillväxtföretag ska Bolaget skapa möjligheter för investerare och företag att mötas, samt även företag och kompetens att mötas. På detta sätt ska nätverk och informella kontakter byggas. Det kan vara i form av egna events, eller i samarbete med arbetsmarknads- och vuxenutbildningsförvaltningen (AVUX) och andra relevanta aktörer.

Rekrytering till företag

Bolaget ska till Kommunen leverera tjänsten rekryteringskonsultation till samtliga etablerade bolag som har sitt säte i Botkyrka kommun och som har mellan 5–50 anställda genom att genom att:

- Bolaget tillsammans med respektive företag formulerar vilket kompetensbehov företaget har och hur en kravprofil kan se ut
- När kravprofilen är klar ska Bolaget engagera sina partners för att hitta kandidater
- Om Bolaget hittar en kandidat med potential men som behöver någon typ av träning eller annan extra insats för att kunna bli anställd, ska Bolaget ta fram lösningar tillsammans med partners och tillväxtföretaget.
- Baserat på tillväxtföretagens behov ska Bolaget arrangera rekryterings-event och/eller ta fram samlade förfrågningar på specifika utbildningar.

Det kan vara formella utbildningar i samverkan med AVUX men kan också handla om kompetenshöjande insatser med Jobbcenter i Botkyrka kommun, Changers Hub eller annan partner

- Slutmålet ska vara att när arbetstagare och arbetsgivare lärt känna varandra och det eventuella kompetensgapet är överbryggt, ska det resultera i minst sex månaders löneanställning.

Matchning

Bolaget ska till Kommunen leverera tjänsten matchning av kandidater med arbetsgivare till de nyskapade jobben på tillväxtbolagen som har sitt säte i Botkyrka kommun och som har mellan 5–50 anställda genom att:

- Bolaget ska eftersträva att arbeta enligt evidensbaserade modeller för smartare etablering på arbetsmarknaden och arbeta ihop med befintliga aktörer i Botkyrka kommun som till exempel Jobbcenter, Xenter, Arbetsförmedlingen, Changers hub med flera för att få engagerade arbets sökande
- Med starka relationer till lokala arbetsgivare kan Bolaget öppna dörrar för fler oupptäckta talanger som är långt ifrån arbetsmarknaden.

Betalning

Bolaget ska tillse att det är möjligt att ta ut marknadsmässig ersättning för tjänster enligt Avtalet från bolag som tar del av de aktuella tjänsterna såväl som från Botkyrkabor som tar del av de aktuella tjänsterna, för det fall Bolagets verksamhet anses utgöra en konkurrensbegränsande offentlig säljverksamhet enligt 3 kap. 28 § konkurrenslagen (2008:579).

Tillväxt Botkyrkas samverkan med AVUX

AVUX har ett övergripande ansvar för frågor som bland annat berör arbete, företagande och vuxenutbildning. Medborgarprocessen *Möjliggöra arbete och företagande* är AVUX:s huvudsakliga riktning och något som alla verksamheter arbetar för att stärka och förverkliga. Denna medborgarprocess riktar fokus på kommunens ansvar att säkerställa att alla Botkyrkabor har platser och förutsättningar för arbete och företagande som ger ekonomisk självständighet livet ut. De uppdrag som åligger AVUX förverkligas genom de verksamheter som ingår i förvaltningen: Näringslivscenter, Xenter, Jobbcenter, Vuxenutbildningen och Daglig verksamhet. Bolaget ska samverka med AVUX på som ovan nämnda verksamheter och utifrån en gemensam överenskommelse som reglerar den operativa samverkan.

I Botkyrka kommun finns det en stark koppling mellan näringslivs- och arbetsmarknadsfrågor. Näringslivscenters placering under AVUX är ett strategiskt ställningstagande som tydliggör kommunens hållning när det gäller företagande, tillväxt och arbetsmarknad. Kommunen anser att det är angeläget att stödja företag att etablera sig i Botkyrka, växa långsiktigt och på så sätt skapa arbetstillfällen för Botkyrkaborna.

7. Bolagets ändamål

Syftet och målsättningen för Bolagets verksamhet är, utöver vad som anges i bolagsordningen att genom ökad tillväxt och entreprenörskap skapa 1000 anställningar inom fem (5) år.

Verksamheten ska främst vända sig till Botkyrkabor men kan även skapa arbetstillfällen för andra kommuners invånare, förutsatt att det skapar tillväxt för platsen Botkyrka. I Botkyrka är arbetslösheten nästan den dubbla sett till både länet och riket. Med arbetslösa avses individer som är registrerade vid Arbetsförmedlingen som öppet arbetslösa eller sökande i program som berättigar till aktivitetsstöd. Det finns ett bra företagsklimat i kommunen med många små- och medelstora företag (5–50 anställda) vars största hinder för tillväxt är svårigheten att hitta rätt kompetens. Med bland annat rådgivning och matchning som Bolaget kan erbjuda möjliggör det för företagen att ta större risker och prova nya strategier vid rekrytering. Här skulle det kunna skapas möjligheter för Botkyrkabor att matchas mot de arbetstillfällen som uppstår.

Kommunen och näringslivet ska skapa en gemensam plattform för jobbskapande och hållbarhet med samhällsnyttan i fokus. På så sätt kan Bolaget bli en naturlig del i kommunens arbetsmarknadsarbete. Tillväxt Botkyrka är kompletterande aktör till Jobbcenters stöd- och matchningsarbete. Deras bidrag hamnar inom näringslivsområdet där de blir experter på de lokala företagens tillväxtbehov. Stödet till företagen väntas generera ett förhållande som gör det möjligt för Bolaget att arbeta för att de rekryteringsbehov som uppstår tillsätts med arbetssökande Botkyrkabor.

I all sin verksamhet ska Bolaget eftersträva en socialt, ekonomiskt och miljömässigt hållbar utveckling, i enlighet med utgångspunkterna i ”Ett Hållbart Botkyrka”.

6. Kommunfullmäktiges ställningstagande

Bolaget ansvarar för att kommunfullmäktige får ta ställning innan sådana beslut i verksamheten som är av principiell beskaffenhet, rör strategiska mål eller annars är av större vikt fattas. Uppstår tveksamhet huruvida ställningstagande krävs, ska Bolaget samråda med kommunstyrelsen i Botkyrka kommun.

Bolaget ska få kommunfullmäktiges godkännande i bl.a. följande fall:

- bildande, förvärv eller avyttring av dotterbolag
- förvärv eller försäljning av fastigheter
- ändring av aktiekapital
- förvärv av aktier i andra bolag
- förändring av bolagets verksamhetsinriktning
- övriga frågor av principiell beskaffenhet eller av större vikt

8. Ekonomiska riktlinjer

Tillväxt Botkyrka ska bedriva en icke vinstdrivande verksamhet. Bolaget ska sträva efter en ekonomisk utveckling som ger förutsättningar för en långsiktig ekonomisk stabilitet.

För det uppdrag som kommunen lagt på Bolaget ska kommunen betala dels fast samt rörlig ersättning som bygger på de kostnader som Bolaget har för att driva sin verksamhet. Storleken på ersättningen regleras i ett avtal som träffas mellan kommunen och Bolaget.

Finansiering

Bolaget ska i sin finansiella hantering ingå i kommunens koncernkonto. Upplåning ska, om inte särskilda skäl föreligger, ske genom kommunens internbank. Bolagets upplåningsram fastställs årligen av kommunfullmäktige i samband med beslutet om budget efter en framställan som görs av Bolaget. Räntan som Bolaget betalar för sin upplåning i internbanken ska baseras på en marknadsmässig bedömning av upplåningskostnaden.

9. Ägardialog

Ägaren ska förlöpande hållas informerad av Bolaget om dess verksamhet. Bolaget ska initiera möten med kommunen om omständigheterna så påkallar. Bolaget ska därvid uppmärksamma kommunen på viktigare omständigheter och förändringar som kan inverka på Bolagets verksamhet.

Bolagets VD och styrelseordförande ska delta vid möte med företrädare för kommunen fyra (4) gånger per år. Vid dessa ägarmöten ska en uppföljning äga rum avseende investerat kapital, antal genomförda rådgivningar, matchningar och rekryteringar som ägt rum samt antal personer som fått arbete i enlighet med angivna nyckeltal.

Inför ägarmöten ska det finnas en agenda innehållande åtminstone följande punkter;

- Verksamhet
 - aktuella viktiga händelser
- Ekonomi
 - Utfall jämfört med budget och eventuell prognos
- Personal
- Mål som fastställts av kommunfullmäktige
- Övriga frågor
 - Särskilda uppdrag enligt ägardirektivet eller nya uppdrag från styrelsen.

Återrapportering av Bolaget till ägarmöten

Målområden: ökad tillväxt på företag och fler Botkyrkabor i arbete.

Inför ägarmöten ska Bolaget redovisa följande nyckeltal;

- Antal företag som växer genom medverkan i Tillväxt Botkyrka
- Antal arbetsintegrerade sociala företag (ASF) som startar alt. växer genom medverkan i Tillväxt Botkyrka
- Antal rådgivningsträffar om affärsutveckling i företag
- Antal företagsarrangemang som genomförs i samverkan med kommunen
- Antal nyanlända Botkyrkabor (25 +) som kommer i arbete
- Antal långtidsarbetslösa som kommer i arbete
- Antal ungdomar (16 – 24 år) som kommer i arbete
- Antal personer med funktionsnedsättning som kommer i arbete
- Antal kvinnor och män som kommer i arbete redovisat utifrån ovan nämnda nyckeltal.

Vid ägarmötena ska också följas upp antal anställningar och arbetstillfällen som tillkommit genom Bolaget i:

- bolag som är etablerade i Botkyrka kommun med 5–50 anställda, samt
- övriga arbetstillfällen som tillkommit genom Bolaget.

Revidering av ägardirektiv

Revidering och översyn av ägardirektiven ska ske sex (6) månader efter Bolagets uppstart.

10. Kommunal koncernredovisning, budget och strategisk plan

Bolaget ska årligen ta fram en strategisk plan med strategiska mål för de närmaste tre åren och en ekonomisk plan för den aktuella perioden. Den strategiska planen ska överlämnas till kommunen senast den 30 oktober varje år.

Bolaget ska till kommunen lämna de uppgifter som av kommunen bedöms som nödvändiga för upprättande av årsredovisning och delårsrapport i enlighet med de tidplaner som lämnas av kommunen.

11. Informationsskyldighet

Information till kommunstyrelsen

Bolaget ska fortlöpande hålla kommunstyrelsen väl informerad om Bolagets verksamhet. Detta innebär att Bolaget löpande ska översända följande handlingar till kommunstyrelsen:

- protokoll från bolagsstämma
- Bolagets årsredovisning
- revisionsberättelse
- underlag för sammanställning av kommunens koncernredovisning
- redovisning av verksamheten, utveckling och ekonomiska förhållanden per sista april och per sista augusti samt
- strategisk plan med strategiska mål för de närmaste tre åren och en ekonomisk plan för den aktuella perioden.

Tillsammans med årsbokslut och delårsbokslut ska Bolaget lämna rapport angående måluppfyllelse och uppföljning av ägardirektiven samt det ekonomiska läget, i enlighet med kommunens instruktioner.

Granskningsrapport

Bolagets lekmannarevisorer ska årligen i sin granskningsrapport yttra sig om huruvida Bolaget bedrivits på ett ändamålsenligt sätt utifrån det syfte som angivits i bolagsordningen och i detta ägardirektiv, samt de kommunala befogenheter som utgör ram för verksamheten.

Om lekmannarevisorerna inom ramen för sin granskning finner brister i de avseenden som anges i första stycket ska lekmannarevisorerna löpande kommunicera sina iakttagelser med kommunstyrelsen.

Uppföljning av Bolagets verksamhet

Bolagets styrelse ska årligen göra en bedömning dels av hur Bolaget har bedrivit verksamheten i förhållande till det ändamål som kommunfullmäktige lagt fast i bolagsordningen och dels i förhållande till de kommunala befogenheterna. Dessa bedömningar ska tas in i bolagets årsredovisning men även beslutas i styrelsen så att de kan överlämnas till kommunen senast den sista februari.

Därutöver ska Bolaget vid samma tillfälle lämna en särskild redogörelse för hur Bolaget fullföljt sitt uppdrag som lämnats i kommunens ägardirektiv samt beskriva på vilket sätt man har bidraget till att uppnå de av kommunfullmäktige uppställda målen som Bolaget är berörda av.

Uttalandet ska vara så utformat att det kan läggas till grund för kommunstyrelsens uppsikt och beslut enligt 6 kap. 1 och 1 a §§ kommunallagen samt till lekmannarevisorns granskning.

Informationssammanträden

Om kommunen så begär ska styrelseordförande och VD efter att Bolagets årsredovisning och revisionsberättelse lämnats till kommunen och i god tid innan bolagsstämman, anordna ett informationsmöte för ledamöter och ersättare i kommunfullmäktige. Vid detta möte, som ska äga rum i direkt anslutning till ett ordinarie fullmäktigesammanträde, ska representant för styrelsen och VD närvara och besvara frågor om Bolagets verksamhet. Vid mötet är styrelseledamot och VD befriade från sådan tystnadsplikt i frågor som aktieägarna enligt aktiebolagslagen äger rätt att ta del av.

Bolaget ska årligen i samband med något av kommunstyrelsens sammanträden lämna information om Bolagets verksamhet.

11. Bolagsstämma

Bolaget ska årligen senast före utgången av maj månad hålla årsstämma. Av bolagsordningen framgår hur kallelse till bolagsstämma ska ske.

Dessa ägardirektiv har fastställts på bolagsstämma den.....



VILLKORAT KAPITALTILLSKOTT

Undertecknad, Botkyrka kommun, org.nr 212000-2882, ägare av samtliga aktier i Tillväxt Botkyrka AB, (nedan "**Bolaget**") tillskjuter härmed såsom villkorat kapitaltillskott kontant en miljon (1 000 000) kronor till Bolaget.

Botkyrka kommun ska äga rätt att erhålla återbetalning av tillskjutet belopp (i) ur disponibla vinstmedel enligt fastställd balansräkning under förutsättning att sådan betalning inte står i strid med aktiebolagslagens regler om värdeöverföring eller mot god affärssed; eller (ii) om disponibla vinstmedel skulle saknas, endast vid Bolagets likvidation och då först sedan alla fordringsägare fått full betalning men innan återbetalning av aktiekapitalet till aktieägare. Detta villkor om återbetalning uppställs dock inte i förhållande till Bolaget utan endast gentemot aktieägarna i Bolaget.

Denna förbindelse är oåterkallelig ska vara underkastad svensk lag.

BOTKYRKA KOMMUN

Datum

Ort

Namn

Namn

Att ovannämnda tillskott mottagits denna dag under angivna villkor bekräftas härmed av Bolaget.

TILLVÄXT BOTKYRKA AB

Datum

Ort

Namn

Namn



Referens
Sina Aho

Mottagare

Bolagsordning

§ 1 Firma

Bolagets firma är Tillväxt Botkyrka AB.

§ 2 Styrelsens säte

Styrelsen skall ha sitt säte i Botkyrka kommun i Stockholms län.

§ 3 Verksamhet

Bolaget har till föremål för sin verksamhet att genom ökad tillväxt och entreprenörskap skapa nyskapande jobb i Botkyrka kommun. Bolaget skall ägna sig åt affärsrådgivning, rekrytering samt matchning till små- och medelstora företag baserade i Botkyrka kommun som bedöms ha långsiktig livskraft och vill växa samt bedriva annan därmed förenlig verksamhet.

Verksamheten skall bedrivas utan vinstsyfte och de kommunalrättsliga principerna som stadgas i kommunallagen (2017:725) skall tillämpas.

§ 4 Räkenskapsår

Bolagets räkenskapsår skall vara kalenderår.

§ 5 Aktiekapital

Aktiekapitalet skall vara lägst 50 000 kr och högst 200 000 kr.

§ 6 Antal aktier

Antalet aktier skall vara lägst 500 och högst 2 000.

§ 7 Styrelseledamöter och styrelsesuppleanter

Styrelsen skall bestå av lägst två och högst sex styrelseledamöter med lägst en och högst tre styrelsesuppleanter. Styrelsen utses av kommunfullmäktige

i Botkyrka kommun för tiden från den ordinarie bolagsstämman till slutet av den ordinarie bolagsstämman som följer efter nästa val till kommunfullmäktige. Kommunfullmäktige utser bland ledamöterna ordförande och vice ordförande i bolagets styrelse.

§ 8 Firmateckning

Bolagets firma tecknas av de personer, två i förening, som styrelsen därtill utser. Styrelsen får inte bemyndiga annan än styrelseledamot eller verkställande direktör att teckna bolagets firma.

§ 9 Revisorer

För granskning av bolagets årsredovisning jämte räkenskaper samt styrelsens och verkställande direktörens förvaltning utses av årsstämman för samma mandatperiod som gäller för bolagets styrelse av en revisor med en suppleant.

§ 10 Lekmannarevisor

För samma mandatperiod som gäller för bolagets revisor utser kommunfullmäktige i Botkyrka kommun en lekmannarevisor med suppleant.

§ 11 Kallelse till bolagsstämma

Kallelse till bolagsstämma, årsstämma samt till extra bolagsstämma skall utfärdas tidigast fyra veckor och senast två veckor före stämman. Kallelsen skall ske brevledes eller med elektronisk post till aktieägarna.

§ 12 Ärenden på årsstämma

På årsstämma skall följande ärenden förekomma till behandling:

- a) Stämmans öppnande
- b) Val av ordförande vid stämman
- c) Upprättande och godkännande av röstlängd
- d) Godkännande av dagordningen
- e) Val av justeringsmän
- f) Prövning av om stämman blivit behörig sammankallad
- g) Framläggande av årsredovisning, revisionsberättelse och lekmannarevisorns granskningsrapport, samt i förekommande fall koncernredovisning och koncernbalansräkning
- h) Beslut om
 1. fastställelse av resultaträkning och balansräkning

2. dispositioner beträffande bolagets vinst eller förlust enligt den fastställda balansräkningen
3. ansvarsfrihet gentemot bolaget för styrelseledamöterna och den verkställande direktören
 - i) Fastställande av arvoden åt styrelsen, revisorerna och lekmannarevisorn
 - j) Anteckning om kommunfullmäktiges val av styrelse och eventuell styrelsesuppleant
 - k) I förekommande fall val av revisor och revisorssuppleant
 - l) Redovisning av de nyckeltal som anges i ägardirektivet
 - m) Annat ärende som ankommer på bolagstämman enligt aktiebolagslagen (2005:551) eller bolagsordningen.

§ 13 Upplösning av bolaget

Skulle bolaget upplösas, skall dess behållna tillgångar utöver tillskjutet aktiekapital tillfalla Botkyrka kommun.

§ 14 Fullmäktiges rätt att ta ställning

Bolaget skall bereda kommunfullmäktige i Botkyrka kommun möjlighet att ta ställning innan sådana beslut som fattas i verksamheten är av principiell betydelse eller annars av större vikt. Exempel på sådana frågor är bildande av bolag, köp eller försäljning av bolag samt försäljning av fast egendom av större omfattning.

§ 15 Ändring av bolagsordning

Denna bolagsordning får ej ändras utan godkännande av kommunfullmäktige i Botkyrka kommun.



§ 5

Val av ledamöter och suppleanter i styrelsen för Tillväxt Botkyrka AB (KS/2017:683)

Beslut

Kommunstyrelsens förslag till kommunfullmäktige:

1. Kommunfullmäktige utser följande personer till ledamöter och suppleanter i styrelsen för Tillväxt Botkyrka AB:
 - Michael Treschow (ordinarie ledamot)
 - Kevin Ryan (ordinarie ledamot)
 - Alexander af Jochnick (ordinarie ledamot)
 - Anna Anderberg (ordinarie ledamot)
 - Kerstin Berglund (ordinarie ledamot)
 - Pia Ackmark (ordinarie ledamot)
 - Nina Angermund-Carlsson (suppleant)
2. Kommunfullmäktige utser Michael Treschow till styrelsens ordförande och Alexander af Jochnick till vice ordförande.
3. Kommunfullmäktige utser styrelsen för tiden till och med den ordinarie bolagsstämman 2019.

Jäv

Ali Khalil (MP) anmäler jäv och deltar ej i behandlingen av ärendet.

Sammanfattning

Av Tillväxt Botkyrka AB:s bolagsordning, 7 § framgår följande; Styrelsen skall bestå av lägst två och högst sex styrelseledamöter med lägst en och högst tre styrelsesuppleanter. Styrelsen utses av kommunfullmäktige i Botkyrka kommun för tiden från den ordinarie bolagsstämman till slutet av den ordinarie bolagsstämman som följer efter nästa val till kommunfullmäktige. Kommunfullmäktige utser bland ledamöterna ordförande och vice ordförande i bolagets styrelse.

2018-01-08

Dnr KS/2017:683

Kommunledningsförvaltningen redogör för ärendet i tjänsteskrivelse, 2017-12-21.

Yrkande

(S) lämnar ett tilläggsyrkande av ordförandeförslaget, se bilaga.

Propositionsordning

Kommunstyrelsens ordförande ställer reviderat ordförandeförslag under proposition och finner att kommunstyrelsen beslutar i enlighet med reviderat ordförandeförslaget.

Protokollsanteckning

Förslaget att inrätta det kommunala bolaget ”Tillväxt Botkyrka AB” innebär således att de kommunala revisorernas ansvar utökas till att även omfatta Tillväxt Botkyrka AB.

Ebba Östlin (S)

Expedieras till:
Kommunfullmäktige



YRKANDE

2018-01-08

Kommunstyrelsen/kommunfullmäktige

Ärende 005 Val av ledamöter och suppleanter i Tillväxt Botkyrka AB (KS/2017:683)

Nu blir det ytterligare en styrelse (likt Södra Porten) som föreslås bli utan politisk representation. Detta är ett otyg då det är kommunala skattepengar och kommunal verksamhet. Det är viktigt ur en demokratisk synvinkel att de folkvalda får insyn och medborgarna möjlighet att utkräva ansvar.

Vi vill att det ska vara åtminstone 1+1, d.v.s. majoritet + opposition, utöver de ”professionella” i styrelsen.

Kommunen riskerar att få en tjänstemannakår som styr i kommunala verksamheter utan möjlighet för de folkvalda att vara ens delaktiga i beslutsprocesserna och utan tillräcklig insyn i verksamheterna.

Vi föreslår kommunstyrelsen

att lägga till att majoriteten utser en ledamot samt oppositionen en suppleant till styrelsen av Tillväxt Botkyrka AB

Jimmy Baker(M)

Kia Hjelte (M)



2017-12-21

Dnr KS/2017:683

Referens
Sina AhoMottagare
Kommunstyrelsen

Förslag till ledamöter och suppleanter i styrelsen för Tillväxt Botkyrka AB

Ärendet

Kommunledningsförvaltningen har berett ärendet att bilda bolaget Tillväxt Botkyrka AB. I bolagsordningen framgår det att kommunfullmäktige utser ledamöterna i styrelsen.

Förslag till ordinarie ledamöter för styrelsen är Michael Treschow, Kevin Ryan, Alexander af Jochnick, Anna Anderberg, Kerstin Bergman samt Pia Ackmark. Till suppleant föreslås Nina Angermund-Carlsson. Bland ledamöterna föreslås Michael Treschow till styrelsens ordförande och Alexander af Jochnick till vice ordförande.

Kommunledningsförvaltningens yttrande

Av Tillväxt Botkyrka AB: bolagsordning, 7 § framgår följande; Styrelsen skall bestå av lägst två och högst sex styrelseledamöter med lägst en och högst tre styrelsesuppleanter. Styrelsen utses av kommunfullmäktige i Botkyrka kommun för tiden från den ordinarie bolagsstämman till slutet av den ordinarie bolagsstämman som följer efter nästa val till kommunfullmäktige. Kommunfullmäktige utser bland ledamöterna ordförande och vice ordförande i bolagets styrelse.

Med hänvisning till 7 § bolagsordningen ska kommunfullmäktige i Botkyrka kommun utse styrelsen. Kommunledningsförvaltningen föreslår att kommunfullmäktige utser Michael Treschow, Kevin Ryan, Alexander af Jochnick, Anna Anderberg, Kerstin Bergman samt Pia Ackmark till ordinarie ledamöter till styrelsen för Tillväxt Botkyrka AB. Till suppleant föreslås Nina Angermund-Carlsson. Bland ledamöterna föreslås att kommunfullmäktige utser Michael Treschow till styrelsens ordförande och Alexander af Jochnick till vice ordförande.

Mattias Jansson
KommundirektörJakob Etaat
Kanslichef

2017-12-21

Dnr KS/2017:683



§ 6

Utvecklingsprogram för Hallunda/Norsborg (KS/2015:411)

Beslut

Kommunstyrelsens förslag till kommunfullmäktige:

1. Kommunfullmäktige antar utvecklingsprogrammet för Hallunda-Norsborg.

Kommunfullmäktige uppdrar åt:

2. Alla nämnder att återkomma med åtagande om hur de kan bidra med förverkligandet av utvecklingsprogrammet.
3. Samhällsbyggnadsnämnden att tillsammans med kultur- och fritidsnämnden och socialnämnden ta fram en handlingsplan för att säkra en välutnyttjad, jämlik och jämställd offentlig miljö i Hallunda/Norsborg.
4. Samhällsbyggnadsnämnden att ta fram en strategi för markanvändning i Hallunda/Norsborg med tanke på markförvärvet från Stockholm stad.
5. Samhällsbyggnadsnämnden att ta fram ytterligare 20 villatomter i Hallunda/Norsborg.
6. Kultur- och fritidsnämnden att göra en förstudie om en ny öppen fritidsverksamhet i Brunna.
7. Samhällsbyggnadsnämnden att tillsammans med vård- och omsorgsnämnden utreda möjliga platser för trygghetsbostäder och en mötesplats för äldre i Hallunda/Norsborg.

Kommunstyrelsen beslutar för egen del:

2018-01-08

Dnr KS/2015:411

8. Kommunstyrelsen uppdrar till kommunledningsförvaltningen att årligen uppdatera utvecklingsprogrammets redovisning av aktiviteter ("Det här gör vi nu och nästa år").

Sammanfattning

Kommunstyrelsen gav 2015 kommunledningsförvaltningen i uppdrag att ta fram ett utvecklingsprogram för Hallunda-Norsborg. Förslaget till program utgår från kommunens vision och omsätter den till ett områdesperspektiv för Hallunda-Norsborg genom fyra huvuduppgifter:

- Mer jämlika och trygga uppväxtvillkor
- Bättre jobbchanser, inkomster och livsvillkor
- Starkare samspel och känsla för platsen
- Förnyad stadsmiljö

För var och en av huvuduppgifterna anges långsiktiga handlingsvägar. Dessa ger en ram för prioritering och samordning av kommunens insatser för en sammanhållen inriktning över tid. De aktiviteter som vår organisation sätter i verket sker genom det ordinarie styrsystemet.

Uppdrag att ta fram utvecklingsprogram för Hallunda-Norsborg

Kommunstyrelsen beslutade enligt ordförandeförslag den 8 juni 2015 att ge kommunledningsförvaltningen i uppdrag att ta fram ett utvecklingsprogram för Hallunda-Norsborg. I ordförandeförslaget står följande bakgrundsförklaring till uppdraget:

Botkyrkas kommundelar skiljer sig åt från varandra. Därför kan vissa av hållbarhetsutmaningarna vara mer eller mindre relevanta för de olika platserna. Hittills har utvecklingsprogram tagits fram för Alby, Tullinge och Fittja. Nu står Hallunda-Norsborg på tur för ett utvecklingsprogram.

Hallunda-Norsborg byggdes till stora delar ut i och med bygget av miljonprogramsområdena. Det är ett fantastiskt område med stor potential. Dess läge som södra porten till Stockholm och dess natursköna miljöer gör Hallunda-Norsborg till en ideal plats att bo, leva och verka på.

Vi vill med detta utvecklingsprogram skapa en modern stadsdel tillsammans med boende och verkande i området. Kommunen kan inte ensam driva fram en bra utveckling. Samverkan krävs med medborgare och andra aktörer. Därför inkluderar arbetet med utvecklingsprogrammet dialog med aktörer utanför kommunorganisationen.

2018-01-08

Dnr KS/2015:411

Det slutliga förslaget till ett utvecklingsprogram är framtaget genom majoritetsberedning.

Tillvägagångssätt

Arbetet med utvecklingsprogrammet har skett genom följande steg: faktain-samling och nulägesbeskrivningar utifrån olika områden (2015), medborgar- och aktörsdialog (2015), analys (2016) samt framtagande av huvuduppgifter och handlingsvägar (2017). En återrapporering av dialogen gjordes på klimat- och planeringsberedningen den 17 februari 2016.

Programarbetet har skett i ett löpande samspel med områdesgruppen i Hallunda-Norsborg.

Efter kommunfullmäktiges beslut kommer programmet att formges grafiskt, sedan återkopplas till stadsdelen och spridas i den kommunala organisationen.

Demokratiberedningen behandlade ärendet 2017-12-21, § 30.

Kommunledningsförvaltningen redogör för ärendet i tjänsteskrivelse 2017-12-20.

Särskilt yttrande

Jimmy Baker (M), Kia Hjelte (M), Stina Lundgren (M) och Yngve R K Jönsson (M) lämnar ett särskilt yttrande, se bilaga.

Yrkanden

Ebba Östlin (S) yrkar på justering av ordförandeförslaget. Justeringen avser att benämningen ”ungdomsgård” ersätts med ”öppen fritidsverksamhet”, yrkandet gäller beslutssats sex.

Gabriel Melki (S) yrkar bifall till justerat ordförandeförslaget.

Propositionsordning

Kommunstyrelsens ordförande ställer justerat ordförandeförslag under proposition och finner att kommunstyrelsen beslutar i enlighet med justerat ordförandeförslag.



SÄRSKILT YTTRANDE

Kommunstyrelsen/kommunfullmäktige

2018-01-08

Ärende 006 Utvecklingsprogram för Hallunda/Norsborg (KS/2015:411)

Moderaterna står bakom huvuddragen i utvecklingsprogrammet.

Normalt brukar ett utvecklingsprogram innehålla lite mer substans - detta har mer karaktären av en sammanfattning som går ut på att fler ska komma i arbete, att uppväxtvillkoren ska vara mer jämlika och att "stadsmiljön" bör förnyas.

Huvudpoängen är att alla förvaltningar i efterhand ska komma med förslag på hur de utifrån sina förvaltningsuppdrag kan bidra till utvecklingsprogrammet. Så detta är egentligen inte ett utvecklingsprogram; det är snarare ett uppdrag att ta fram ett utvecklingsprogram.

Vidare ifrågasätter vi målet "jämlika livsvillkor". Det är en stor skillnad på jämlika livschanser och jämlika livsvillkor - oavsett egen prestation och insats.

Det måste alltid löna sig att arbeta och det måste löna sig ännu mer för den som sliter på mer. Lägre skatter i kombination med lägre och färre bidrag är därmed frihetsreformer och några av de viktigaste incitamenten för att få människor att växa och bli självständiga individer som försörjer sig själva och sina familjer.

Moderaternas perspektiv är att alla som växer upp här ska ha så goda möjligheter som möjligt för att senare kunna forma sina egna liv. Man kan bli sin egen lyckas smed, genom att vara flitig och ambitiös så kan man komma att tjäna mer och lyckas bättre än om man exempelvis skolkar i skolan eller är inte anstränger sig tillräckligt.

Vi ser vidare ett ännu större behov av en tonvikt mot trygghetsskapande insatser och åtgärder, en högre prioritering av att anpassa offentliga rummet och ett ännu mer aktivt samarbete med de rättsvårdande myndigheterna för att komma tillrätta med kriminaliteten.

Jimmy Baker (M)

Kia Hjelte (M)

Stina Lundgren (M)

Yngve RK Jönsson (M)



§ 30

Utvecklingsprogram för Hallunda/Norsborg (KS/2015:411)

Beslut

Demokratiberedningens förslag till kommunstyrelsen:

Kommunstyrelsens förslag till kommunfullmäktige:

1. Kommunfullmäktige antar utvecklingsprogrammet för Hallunda-Norsborg.

2. Kommunstyrelsen uppdrar till kommunledningsförvaltningen att årligen uppdatera utvecklingsprogrammets redovisning av aktiviteter ("Det här gör vi nu och nästa år").

Kommunfullmäktige uppdrar åt:

3. Alla nämnder att återkomma med åtagande om hur de kan bidra med förverkligandet av utvecklingsprogrammet.

4. Samhällsbyggnadsnämnden att tillsammans med kultur och fritidsnämnden och socialnämnden ta fram en handlingsplan för att säkra en välutnyttjad, jämlik och jämställd offentlig miljö i Hallunda/Norsborg.

5. Samhällsbyggnadsnämnden att ta fram en strategi för markanvändning i Hallunda/Norsborg med tanke på markförvärvet från Stockholm stad.

6. Samhällsbyggnadsnämnden att ta fram ytterligare 20 villatomter i Hallunda/Norsborg.

7. Kultur- och fritidsnämnden att göra en förstudie om en ny ungdomsgård i Brunna.

8. Samhällsbyggnadsnämnden att tillsammans med vård- och omsorgsnämnden utreda möjliga platser för trygghetsbostäder och en mötesplats för äldre i Hallunda/Norsborg.

2017-12-21

Dnr KS/2015:411

Sammanfattning

Kommunstyrelsen gav 2015 kommunledningsförvaltningen i uppdrag att ta fram ett utvecklingsprogram för Hallunda-Norsborg. Förslaget till program utgår från kommunens vision och omsätter den till ett områdesperspektiv för Hallunda-Norsborg genom fyra huvuduppgifter:

- Mer jämlika och trygga uppväxtvillkor
- Bättre jobbchanser, inkomster och livsvillkor
- Starkare samspel och känsla för platsen
- Förnyad stadsmiljö

För var och en av huvuduppgifterna anges långsiktiga handlingsvägar. Dessa ger en ram för prioritering och samordning av kommunens insatser för en sammanhållen inriktning över tid. De aktiviteter som vår organisation sätter i verket sker genom det ordinarie styrsystemet.

Uppdrag att ta fram utvecklingsprogram för Hallunda-Norsborg

Kommunstyrelsen beslutade enligt ordförandeförslag den 8 juni 2015 att ge kommunledningsförvaltningen i uppdrag att ta fram ett utvecklingsprogram för Hallunda-Norsborg. I ordförandeförslaget står följande bakgrundsförklaring till uppdraget:

Botkyrkas kommundelar skiljer sig åt från varandra. Därför kan vissa av hållbarhetsutmaningarna vara mer eller mindre relevanta för de olika platserna. Hittills har utvecklingsprogram tagits fram för Alby, Tullinge och Fittja. Nu står Hallunda-Norsborg på tur för ett utvecklingsprogram.

Hallunda-Norsborg byggdes till stora delar ut i och med bygget av miljonprogramsområdena. Det är ett fantastiskt område med stor potential. Dess läge som södra porten till Stockholm och dess natursköna miljöer gör Hallunda-Norsborg till en ideal plats att bo, leva och verka på.

Vi vill med detta utvecklingsprogram skapa en modern stadsdel tillsammans med boende och verkande i området. Kommunen kan inte ensam driva fram en bra utveckling. Samverkan krävs med medborgare och andra aktörer. Därför inkluderar arbetet med utvecklingsprogrammet dialog med aktörer utanför kommunorganisationen.

Det slutliga förslaget till ett utvecklingsprogram är framtaget genom majoritetsberedning.

Tillvägagångssätt

2017-12-21

Dnr KS/2015:411

Arbetet med utvecklingsprogrammet har skett genom följande steg: faktain-samling och nulägesbeskrivningar utifrån olika områden (2015), medborgar- och aktörsdialog (2015), analys (2016) samt framtagande av huvuduppgifter och handlingsvägar (2017). En återrapporering av dialogen gjordes på kli-mat- och planeringsberedningen den 17 februari 2016.

Programarbetet har skett i ett löpande samspel med områdesgruppen i Hall-unda-Norsborg.

Efter kommunfullmäktiges beslut kommer programmet att formges grafiskt, sedan återkopplas till stadsdelen och spridas i den kommunala organisation-en.

Deltar ej

Stina Lundgren (M) och Willy Viitala (M), deltar ej i beslutet.

Kommunledningsförvaltningen redogör för ärendet i tjänsteskrivelse 2017-12-20.



2017-12-20

KS/2015:411

Referens
Hannes FlemmingMottagare
Kommunstyrelsen
Kommunfullmäktige

Utvecklingsprogram för Hallunda-Norsborg

Förslag till beslut

Demokratiberedningens förslag till kommunstyrelsen:

1. Kommunstyrelsens förslag till kommunfullmäktige:
Kommunfullmäktige antar utvecklingsprogrammet för Hallunda-Norsborg.
2. Kommunstyrelsen uppdrar till kommunledningsförvaltningen att årligen uppdatera utvecklingsprogrammets redovisning av aktiviteter ("Det här gör vi nu och nästa år").

Sammanfattning

Kommunstyrelsen gav 2015 kommunledningsförvaltningen i uppdrag att ta fram ett utvecklingsprogram för Hallunda-Norsborg. Förslaget till program utgår från kommunens vision och omsätter den till ett områdesperspektiv för Hallunda-Norsborg genom fyra huvuduppgifter:

- Mer jämlika och trygga uppväxtvillkor
- Bättre jobbchanser, inkomster och livsvillkor
- Starkare samspel och känsla för platsen
- Förnyad stadsmiljö

För var och en av huvuduppgifterna anges långsiktiga handlingsvägar. Dessa ger en ram för prioritering och samordning av kommunens insatser för en sammanhållen inriktning över tid. De aktiviteter som vår organisation sätter i verket sker genom det ordinarie styrsystemet.

Uppdrag att ta fram utvecklingsprogram för Hallunda-Norsborg

Kommunstyrelsen beslutade enligt ordförandeförslag den 8 juni 2015 att ge kommunledningsförvaltningen i uppdrag att ta fram ett utvecklingsprogram för Hallunda-Norsborg. I ordförandeförslaget står följande bakgrundsförklaring till uppdraget:

Botkyrkas kommundelar skiljer sig åt från varandra. Därför kan vissa av hållbarhetsutmaningarna vara mer eller mindre relevanta för de olika platserna. Hittills har utvecklingsprogram tagits fram för Alby, Tullinge och Fittja. Nu står Hallunda-Norsborg på tur för ett utvecklingsprogram.

Hallunda-Norsborg byggdes till stora delar ut i och med bygget av miljonprogramsområdena. Det är ett fantastiskt område med stor potential. Dess läge som södra porten till Stockholm och dess natursköna miljöer gör Hallunda-Norsborg till en ideal plats att bo, leva och verka på.

Vi vill med detta utvecklingsprogram skapa en modern stadsdel tillsammans med boende och verkande i området. Kommunen kan inte ensam driva fram en bra utveckling. Samverkan krävs med medborgare och andra aktörer. Därför inkluderar arbetet med utvecklingsprogrammet dialog med aktörer utanför kommunorganisationen.

Det slutliga förslaget till ett utvecklingsprogram är framtaget genom majoritetsberedning.

Förslaget innehåller fyra huvuduppgifter, de viktigaste uppgifterna för att Hallunda-Norsborg ska utvecklas i en hållbar riktning. För var och en av huvuduppgifterna anges förslag till långsiktiga handlingsvägar.

Huvuduppgifterna är:

- Mer jämlika och trygga uppväxtvillkor
- Bättre jobbchanser, inkomster och livsvillkor
- Starkare samspel och känsla för platsen
- Förnyad stadsmiljö

För att klara huvuduppgifterna redovisar programmet ett antal handlingsvägar för kommunens organisation. Huvuduppgifterna och handlingsvägarna blir en ram för prioriteringar och samordning av kommunens insatser och ska fungera som utgångspunkt för aktiviteter att sätta i verket. Prioriteringarna och samordningen av aktiviteter sker genom vårt ordinarie styrsystem och under gällande nämndansvar. För att vi ska vara så effektiva som möjligt bör aktiviteter planeras och sättas i verket på ett sätt som får genomslag på flera av de uppgifter vi behöver lösa.

Utvecklingsprogrammet en del av kommunens styrsystem

Som kommun behöver vi driva ett målmedvetet, långvarigt och tålmodigt utvecklingsarbete i Hallunda-Norsborg i samspel med medborgarna och med andra aktörer. Det här programmet innehåller inget målår som ligger långt fram i tiden. Avsikten är att det ska vara vägledande i första hand för de närmaste fem åren, för att därefter bli uppdaterat.

Utvecklingsprogrammet

- ger inriktningar direkt till nämnder för prioritering av insatser
- är vägledande för områdesutvecklingen – analyser, handlingsplaner och årliga uppföljningar
- är underlag för kommunikation till medborgarna och externa aktörer.

Tillvägagångssätt

Arbetet med utvecklingsprogrammet har skett genom följande steg: faktain-samling och nulägesbeskrivningar utifrån olika områden (2015), medborgar- och aktörsdialog (2015), analys (2016) samt framtagande av huvuduppgifter och handlingsvägar (2017). En återrapporering av dialogen gjordes på klimat- och planeringsberedningen den 17 februari 2016.

Programarbetet har skett i ett löpande samspel med områdesgruppen i Hallunda-Norsborg.

Efter kommunfullmäktiges beslut kommer programmet att formges grafiskt, sedan återkopplas till stadsdelen och spridas i den kommunala organisationen.

Mattias Jansson
Kommundirektör

Sara Wrethed
Avdelningschef samhällsutveckling

Expedieras till
Berörda nämnder
Områdesgruppen Hallunda-Norsborg

UTVECKLINGSPROGRAM FÖR HALLUNDA-NORSBORG

– ett långsiktigt program för hållbar utveckling

Bilder framsida: visa vad Hallunda-Norsborg ska bli? Kan innehålla t ex: arbete/arbetsplatser, människor, överbyggande mötesplatser/möten (Norsborgsdagen, En kärlek BK), vision på förnyad stadsmiljö, platsens "unika" värden/kvaliteter

INNEHÅLL

ETT PROGRAM FÖR EN JÄMLIK OCH HÅLLBAR SAMHÄLLSUTVECKLING	5
DET HÄR VILL VI – HUVUDUPPGIFTER OCH HANDLINGSVÄGAR	7
HUVUDUPPGIFT: MER JÄMLIKA, HÄLSOFRÄMJANDE OCH TRYGGA UPPVÅXTVILLKOR	8
HUVUDUPPGIFT: BÄTTRE JOBBCHANSER, INKOMSTER OCH LIVSVILLKOR	10
HUVUDUPPGIFT: STARKARE SAMSPEL OCH KÄNSLA FÖR PLATSEN	13
HUVUDUPPGIFT: FÖRNYAD STADSMILJÖ	15
UTVECKLINGSPROGRAMMET I KORTHET – FYRA HUVUDUPPGIFTER VISAR VÄGEN	17

Kommentar [FH1]: I marginalen ligger olika typer av bilder och inforutor. Ett arbete pågår med en formgiven version.

Diarienummer: KS/2015:411

Dokumentet är beslutat av: Kommunfullmäktige

Dokumentet beslutades den: xx månad 2017

Dokumentet gäller för: alla nämnder

Dokumentet gäller till den: xx månad 2023

Dokumentet ersätter: -

Dokumentansvarig är: Kommunstyrelsen, kommunledningsförvaltningen, avdelning samhällsutveckling

För revidering av dokumentet ansvarar: Avdelningschef samhällsutveckling

För uppföljning av dokumentet ansvarar: Avdelningschef samhällsutveckling

Relaterade dokument: Handlingsplaner för områdesgruppen i Hallunda-Norsborg

Framtidens Hallunda och Norsborg!

Det är dags för nästa steg i utvecklingen av stadsdelarna Hallunda och Norsborg – de största förändringsstegen sedan miljonprogrammets utbyggnad för snart femtio år sedan.

Botkyrka kommun genomgår en stor förändring, bygget av Nya Botkyrka. Det handlar om att utveckla kommunens alla delar. Det handlar om att bygga 4 000 nya bostäder till 2020, tillföra den typ av bostäder som idag fattas i de olika stadsdelarna och om att utveckla service och skapa mer levande stadsmiljöer.

Detta utvecklingsprogram visar vägen för nästa steg i utvecklingen av stadsdelarna Hallunda och Norsborg. Stadsdelarna har sedan miljonprogrammets utbyggnad inte genomgått några större förändringar. Nu är det dags att ta nästa stora steg i utvecklingen mot trygga, levande och hållbara stadsdelar.

Som all utveckling av Botkyrka kommun ska långsiktig hållbarhet vara ledande. Vi ska alltid utgå från social, ekonomisk och ekologisk hållbarhet.

Hallunda och Norsborg präglas ibland och på vissa platser av en känsla av otrygghet. För att få bukt med den måste flera saker ske. En del är att bygga och förändra. Genom att bygga mer blandat och ha jämlik stadsplanering i fokus skapas mer levande stadsdelar där trygghet och trivsel råder.

En annan del är att bygga blandat så att bostadssegregationen bryts och man slipper flytta ifrån sin stadsdel när livet förändras och utvecklas. Det skapar social hållbarhet.

Utvecklingen ska också innebära en ökad trygghet genom att skola och omsorg med hög kvalitet finns där när man behöver den. Idag är Hallunda och Norsborg de stadsdelar där störst andel elever och föräldrar väljer en annan skola än sin närmaste. I utvecklingsarbetet ska vi jobba med att skapa attraktiva skolor som man aktivt söker sig till. Vi måste också säkra en trygghet i att omsorgen finns där när man behöver den.

Hallunda och Norsborg är två vackra stadsdelar med nära till natur och vatten. Utvecklingsarbetet ska ta till vara denna tillgång så att medborgarna känner stolthet över sina stadsdelar och fler vill flytta dit.

Ebba Östlin
Kommunstyrelsens ordförande (S)

Ett program för en jämlik och hållbar samhällsutveckling

Det här är ett utvecklingsprogram för Hallunda-Norsborg. Botkyrka har fem stadsdelar, där Hallunda-Norsborg med sina 20 900 medborgare är den näst största. Utvecklingsprogrammet är inriktat på de tätbebyggda delarna mellan motorvägen och Mälaren, med områdena Hallunda, Eriksbergsåsen, Norsborg och Slagsta.



Botkyrkas stadsdelar ser olika ut och har olika drivkrafter för sin utveckling. Botkyrkaborna har också olika behov av kommunens tjänster, service och stöd. Vi behöver därför anpassa kommunens verksamheter utifrån olika individers och grupperns behov, förutsättningar och rättigheter. Vi behöver också på olika sätt styra, påverka och stödja utvecklingen i varje stadsdel. Det gör vi bland annat genom utvecklingsprogram för varje stadsdel. De fungerar som styrdokument för vår organisation och för vår lokala områdesutveckling.

Kommunens utvecklingsprogram ska bidra till att uppfylla kommunens vision och inriktningen om en hållbar utveckling.

Framtidens Botkyrka är en inspirerande plats full av möjligheter. Genom kontraster, kreativitet och nyfikenhet skapar vi de bästa förutsättningarna för en hållbar framtid.

Utvecklingsprogrammet visar kommunens vilja och ambitioner för en mer jämlik och hållbar samhällsutveckling på ett sätt som fungerar över en längre tidsperiod. Ett längre perspektiv ger bättre förutsättningar att prioritera och samordna kommunens utvecklingsinsatser i området, särskilt när det behövs ett långvarigt och tålmodigt arbete för att nå resultat. De aktiviteter kommunen själv eller tillsammans med Botkyrkaborna bestämmer sig för att sätta i verket ska ske genom det ordinarie styrsystemet. Det gäller också aktiviteter tillsammans med andra aktörer, både offentliga och kommersiella.

Så här sätter vi programmet i verket

Utvecklingsprogrammet

- ger inriktningar direkt till nämnder för prioritering av insatser
- är vägledande för områdesutvecklingen – analyser, handlingsplaner och årliga uppföljningar
- är underlag för kommunikation till medborgarna och externa aktörer.

Tidsperspektiv

Som kommun behöver vi driva ett målmedvetet, långvarigt och tålmodigt utvecklingsarbete i Hallunda-Norsborg i samspel med medborgarna och med andra aktörer. Det här programmet innehåller inget målår som ligger långt fram i tiden. Avsikten är att det ska vara vägledande i första hand för de närmaste fem åren, för att därefter bli uppdaterat.

Områdesutvecklingens uppgift

Botkyrkas områdesutveckling har till uppgift att

- samordna kommunens arbete i en stadsdel
- komplettera förvaltningsorganisationens perspektiv med områdesperspektiv
- ge den kommunala organisationen kunskap om förutsättningar, styrkor och behov i respektive stadsdel
- skapa och stärka samverkan mellan lokala aktörer, både kommunala och andra
- stimulera och tillvarata medborgarnas egna initiativ, lösningar och aktiviteter för att stärka civilsamhället
- föra dialog med Botkyrkabor och samla kunskap till organisationen från flickor och pojkar, kvinnor och män med olika social och etnisk bakgrund.

Det är i stadsdelarna vi möter Botkyrkaborna i deras vardagliga liv. Medborgarens fokus är avgörande som utgångspunkt för förståelsen av vilka behov och förutsättningar som finns och hur kommunen kan arbeta olika i olika stadsdelar för att möta dessa. I dialogen kan vi fånga upp och ta tillvara Botkyrkabornas kunskap, initiativ och medverkan. Lokalt samarbete ökar effektiviteten i kommunens tjänster. Genom att samplanera olika insatser förbättrar vi förutsättningarna att nå kommunens mål.

Platsen Hallunda-Norsborg

Hallunda-Norsborg är en stor stadsdel, ungefär var fjärde Botkyrkabo bor här. Stadsdelen är del av tunnelbanans Storstockholm och ligger vid E4/E20:s södra infart till Stockholm mellan tre växande regionala stadskärnor; Södertälje, Flemingsberg och Kungens kurva. Stadsdelen har ett fantastiskt läge med utvecklingspotential där Mälaren och naturområdena ger särskilda värden.

Hallunda-Norsborg byggdes i huvudsak under några år på 1970-talet som en del av miljöprogrammet. Som en följd av detta är stadsdelen rationellt uppbyggd kring de två tunnelbanestationerna, med en både storskalig och uppdelad bebyggelse. I Hallunda finns flerbostadshus med uteslutande bostadsrätter, i Norsborg finns i huvudsak bara hyresrätter. I Slagsta finns nästan bara ägda radhus och andra småhus. Eriksberg har en blandning av bostäder av olika slag och med olika upplåtelseformer. Stadsdelens uppdelning på olika typer av bostäder avspeglas i den socio-ekonomiska uppdelningen. Längs Hallundavägen ligger samlingspunkter som Brunna IP, Hallunda centrum, kyrkor, skolor och knutpunkter för kulturlivet som Folkets hus och Riksteatern.

Citat i marginalen

Det här vill vi – huvuduppgifter och handlingsvägar

För att utvecklingen i Hallunda-Norsborg ska bidra till kommunens vision behöver vi lösa de fyra huvuduppgifterna

- mer jämlika, hälsofrämjande och trygga uppväxtvillkor
- bättre jobbchanser, inkomster och livsvillkor
- starkare samspel och känsla för platsen
- förnyad stadsmiljö.

För att klara det ser vi ett antal handlingsvägar för kommunens organisation. Huvuduppgifterna och handlingsvägarna blir en ram för prioriteringar och samordning av kommunens insatser i en sammanhållen inriktning över tid. De ska fungera som utgångspunkt för aktiviteter att sätta i verket. Prioriteringarna och samordningen av aktiviteter sker genom vårt ordinarie styrsystem och under gällande nämndansvar. För att vi ska vara så effektiva som möjligt bör aktiviteter planeras och sättas i verket på ett sätt som får genomslag på flera av de uppgifter vi behöver lösa. Det ställer krav på samordning i organisationen.

Som kommun kan vi göra mycket, men inte allt. För att nå bättre resultat behöver vi i våra verksamheter systematiskt samverka med andra aktörer och på olika nivåer. Det kan handla om allt ifrån samverkan kring enskilda människors behov och livssituation till påverkan på regional och nationell nivå för att säkra att medborgarnas behov, förutsättningar och rättigheter blir tillgodosedda.

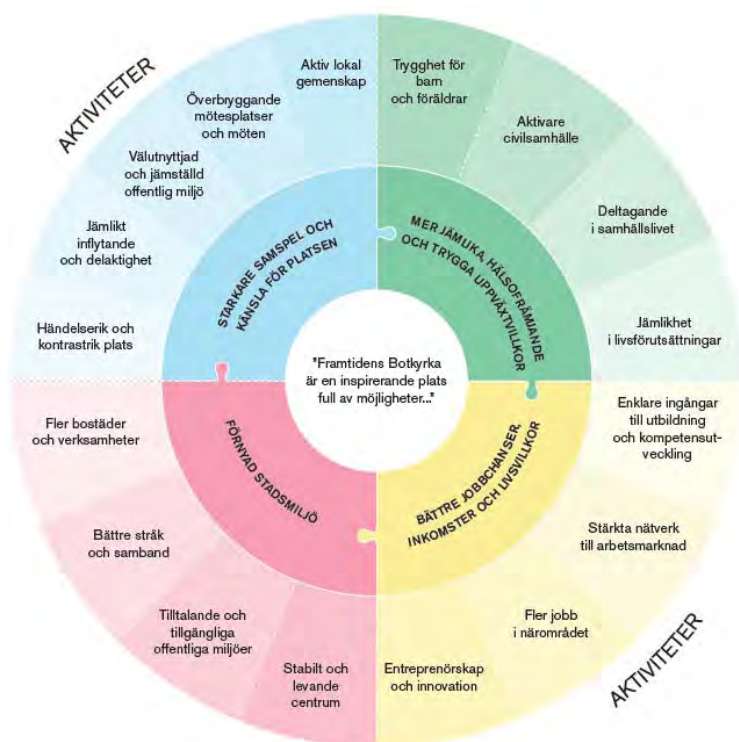

HUVUDUPPGIFT: MER JÄMLIKA, HÄLSOFRÄMJANDE OCH TRYGGA UPPVÄXTVILLKOR

HANDLINGSVÄGAR – DET HÄR SKA VI GÖRA

1. Stärk tryggheten för barn och föräldrar

Vi ska

- fortsätta att rusta upp skolor och förskolor i stadsdelen
- utveckla skolorna så att de blir bättre på att ge eleverna goda kunskaper och kan klara av sina kompensatoriska uppgifter så att alla barn kan fullfölja grundskolan
- se till att fler barn får möjlighet att gå i förskola
- samordna våra verksamheter i Hallunda-Norsborg i ett främjande socialt arbete som bidrar till att stadsdelen blir tryggare och säkrare.

2. Stötta organisationer och medborgare som arbetar för jämlika villkor och positiva gemensamma normer för barn och unga

Vi ska

- bidra med att utveckla befintliga mötesplatser och stimulera till fler möten, aktiviteter och samarbeten som stärker gemensamma normer om jämlikhet, jämställdhet och demokrati.

3. Rusta och möjliggöra för barn och unga att ta del i fler sammanhang i och utanför Hallunda-Norsborg

Vi ska

- uppmuntra barn och unga att genomföra egna idéer och initiativ genom ekonomiska bidrag och annat stöd
- öka kunskapen hos barn och unga om möjliga vägar till arbetslivet och utbudet av yrken
- bidra till att unga i Hallunda-Norsborg har tillgång till andra platser och sociala sammanhang i Botkyrka och i Stockholmsregionen.

4. Stärk samhällsorganens förmåga och förutsättningar att kompensera för ojämlika livsförutsättningar

Vi ska

- kompetensutveckla våra verksamheter för att stärka och förbättra arbetssätten för jämlikhetsarbete
- fortsätta att arbeta med förebyggande insatser för att skapa tryggare och lugnare förhållanden i stadsdelen
- initiera starkare samverkan med andra offentliga aktörer och myndigheter för att säkra att Botkyrkabornas behov och förutsättningar tillgodoses.

Jämlikhet i Botkyrka

Jämlikhet är det övergripande paraply vi utgår från. Jämlikhet utgår från alla människors lika värde och våra rättigheter och skyldigheter. I jämlikhetsbegreppet finns alltid ett jämförande perspektiv på individer och grupper. Jämförelserna utgår från de villkor, värderingar och normer som råder i samhället (*från Strategi för ett jämlikt Botkyrka*).



Figur 1. Mentorerna från projektet Mentors in violence prevention (MVP) som syftar till att utbilda goda förebilder.

Bild: Almedalen, Ungdomsfullmäktige

Utgångspunkter – så här har vi tänkt

Många Hallunda-Norsborgsbor har valt Sverige, Stockholm och Botkyrka som en bra plats för sig och sina barn att flytta till och bo på. Stadsdelen är stor och uppdelad och erbjuder olika förutsättningar för social sammanhållning, trygghet och delaktighet. Det är också en stadsdel med många offentliga verksamheter inriktade på att barn och unga ska få de bästa förutsättningarna för ett bra liv.

De flesta i Hallunda-Norsborg arbetar, går i skolan och studerar, driver företag och är engagerade i samhället så som stockholmare och Botkyrkabor brukar vara. Samtidigt lever alltför många hushåll i Hallunda-Norsborg under fattiga förhållanden och många nyanlända familjer har också traumatiska upplevelser bakom sig. Synlig och ostörd kriminalitet och missbruk är en verklighet på några platser i stadsdelen. Det påverkar särskilt barn och unga negativt och en del löper risk att utnyttjas i illegal verksamhet. Kommunens verksamheter har svåra och komplexa uppgifter att lösa, många gånger utöver sina grunduppdrag.

Bra uppväxtvillkor ger grundläggande förutsättningar för att under livet lyckas utbilda sig, ha ett jobb, må bra, vara frisk och leva länge. Det är extra viktigt att förskolor och skolor i Hallunda-Norsborg kan erbjuda en undervisning med så hög kvalitet att skolgången leder till mer likvärdiga förutsättningar för barn och unga i stadsdelen. Många elever och föräldrar väljer andra skolor än närområdets. Det gör i praktiken skolornas pedagogiska uppgift tyngre och minskar deras förutsättningar att vara stabiliserande samhällsinstitutioner. Det här behöver vi förändra.

Barn, unga och föräldrar behöver känna att platsen där de bor är trygg och säker. För trygga barn behövs trygga föräldrar – och utbildning, arbete och inkomst är en viktig grund för detta. När riskfaktorerna i samhället är många och förutsättningarna att klara sig bra inte är självklara behöver verksamheter för barn och unga kunna kompensera och erbjuda positiva miljöer. Välfungerande skolor och förskolor är viktiga för att både barn och föräldrar ska känna att Hallunda-Norsborg är en trygg plats.

Hallunda-Norsborgsborna ska kunna förvänta sig att alla barn har uppväxtvillkor som ger dem bra förutsättningar att lyckas i livet.

Vid hänvisningar till *alla* menar vi kön, könsidentitet eller uttryck, etnisk tillhörighet, religion eller annan trosuppfattning, funktionsnedsättning, sexuell läggning, ålder samt social och ekonomisk bakgrund eller situation (*från Strategi för ett jämlikt Botkyrka*).

HUVUDUPPGIFT: BÄTTRE JOBBCHANSER, INKOMSTER OCH LIVSVILLKOR

HANDLINGSVÄGAR – DET HÄR SKA VI GÖRA

1. Stärk ingångar till utbildning och kompetensutveckling

Vi ska

- se till att de som arbetar och som vill ta nästa steg får tillgång till vidareutbildning och kompetensutveckling för att kunna möta en allt mer flexibel och ombytlig arbetsmarknad
- se till att den som är utan jobb snabbt kan få utbildning eller sin utbildning validerad och sina yrkeserfarenheter matchade med rätt jobb
- öka informationen till Hallunda-Norsborgsborna om jobben som finns i Stockholmsregionen och hur man tar sig dit
- söka upp grupper med särskilda svårigheter att konkurrera på arbetsmarknaden eller som står helt utanför den, och lotsa dem till arbetsfrämjande och motiverande insatser
- öka andelen ungdomar som fullföljer sin gymnasieutbildning.

2. Stärk kontaktnäten mellan Hallunda-Norsborgsborna och näringslivet – lokalt och i storstadsregionen

Vi ska

- stärka tillgången till nätverk, kontakter och arbetsgivare för dem som saknar det
- skapa kontakter och stärka samverkan mellan grupper av medborgare, föreningsliv, företag och näringslivsorganisationer
- dra nytta av närheten till högskolor och universitet i Flemingsberg och utveckla samspel och samverkan mellan akademier, lokala aktörer och medborgare.

3. Attrahera fler jobb till närområdet

Vi ska

- underlätta för eget företagande och tillsammans med fastighetsägarna i Hallunda-Norsborg arbeta för att det finns tillgång till lokaler och platser för att driva företag och verksamhet i stadsdelen
- stärka de fysiska kopplingarna till företagen och jobben vid E4/E20 i stadsplaneringen av Hallunda-Norsborg
- driva på ansvariga för kollektivtrafiken att göra det lättare att nå de stora arbetsplatsområdena i Kungens kurva, Flemingsberg och Södertälje från Hallunda-Norsborg.

4. Stimulera entreprenörskap och innovation

Vi ska

- bära upp vår roll som möjliggörare och stimulera innovationslust och initiativförmåga för de Hallunda-Norsborgsbor som vill förverkliga egna idéer.

Grupper med särskilda svårigheter på arbetsmarknaden är unga vuxna 16–24 år som saknar utbildning och jobb, nyanlända, funktionsnedsatta och **personer med otillräckliga kunskaper i svenska språket.**

Alumniverksamhet, uppsatstävlingar, exjobb och traineeplatser är exempel på insatser som en samverkan mellan kommunen och högskolor kan utveckla för att fler unga Botkyrkabor ska gå vidare till högre studier och som stärker deras förutsättningar att konkurrera på arbetsmarknaden.

Bild: Södra po

Bild för att skapa association: En kärlek Botkyrka, Drömdeg, Kreativa fonden?

Utgångspunkter – så här har vi tänkt

Arbetsmarknaden i Stockholmsregionen är stark och varierad och växer kontinuerligt. Hallunda-Norsborg ligger strategiskt mellan tre regionala stadskärnor – Skärholmen-Kungens kurva, Flemingsberg och Södertälje – med allt bättre kommunikationer till växande arbetsplatsområden.

Arbete och inkomst ger egenmakt, känsla av sammanhang och större möjlighet att påverka den egna vardagen. De som arbetar under goda arbetsförhållanden mår också bättre än de som saknar ett jobb. Ett samhälle med mer jämlika livsvillkor leder också till ökad social sammanhållning, trygghet, delaktighet och bättre hälsa i befolkningen.

I Hallunda-Norsborg är förvärvsfrekvens och inkomster låga och kommunen hade 2016 för första gången kommunens högsta öppna arbetslöshet i gruppen 18–24 år. Utvecklingen skiljer sig från till exempel Fittja där allt fler arbetar och inkomsterna förbättras.

Krav på utbildning och spetskompetens blir allt viktigare för att få och behålla ett arbete och det blir allt viktigare att klara både grundskola och gymnasium för morgondagens arbetsmarknad. Många yrken kommer framöver att försvinna eller ändra karaktär. Nya behov skapar samtidigt ny efterfrågan. Samhället behöver kunna ta tillvara den arbetskraft som finns tillgänglig och bättre stödja och stimulera till nya ingångar till jobben.

De flesta rekryteringar på arbetsmarknaden sker genom direkta kontakter och personliga nätverk. Många som är utan jobb har inte sådana ingångar. Här har kommunen en viktig och växande roll att spela för att samordna aktiviteter och stärka nätverk. Unga vuxna (18–24 år) som varken arbetar eller studerar är en särskilt viktig grupp att stödja de närmaste åren. Problem med strukturell diskriminering gör också att inträdet på arbetsmarknaden är svårt för stora grupper i Hallunda-Norsborg.

Förutsättningarna för företag och arbetsplatser blir allt bättre i vår regiondel. Arbetsplatserna i den direkta närheten ska bli fler. Det kommer också att bli lättare att ta sig från Hallunda-Norsborg till regiondelens växande arbetsplatsområden.

I Hallunda-Norsborg ska alla få möjlighet att starta och växa. Vägen till arbete och inkomster måste bli säkrare.

Bild: norra stadsdelarnas strategiska läge mellan stora arbetsplatsområden och kommunikationer

HUVUDUPPGIFT: STARKARE SAMSPEL OCH KÄNSLA FÖR PLATSEN

HANDLINGSVÄGAR – DET HÄR SKA VI GÖRA

1. Stimulera en väl fungerande och aktiv lokal gemenskap

Vi ska

- stimulera initiativ i civilsamhället som tillför stadsdelen nya gemensamma aktiviteter som går utanför det egna kvarteret, den egna gruppen och det särskilda intresset
- koppla samman olika föreningars behov och hitta fler gemensamma lösningar
- informera systematiskt om kommunens olika insatser för att utveckla Hallunda-Norsborg.

2. Utveckla överbyggande mötesplatser och stimulera till nya jämlika möten

Vi ska

- öppna för fler mötesplatser, aktiviteter och arbetsplatser som främjar jämlikare möten, dialoger och samarbeten mellan individer och grupper av medborgare
- stärka positiva värderingar, gemenskap och hemkänsla i stadsdelen
- se till att stadsdelens tillgångar i högre grad bidrar till ett utbud som motsvarar intressen bland Hallunda-Norsborgsborna.

3. Säkra en välutnyttjad, jämlik och jämställd offentlig miljö för alla

Vi ska

- se till att fler grupper av Botkyrkabor på lika villkor kan använda och vill utöva aktiviteter på allmänna platser
- bygga samverkan med kollektivtrafikansvariga som säkrar att bussar och hållplatser, tunnelbanan och stationer är trygga och säkra för alla.

4. Stärk jämlikt inflytande och delaktighet

Vi ska

- säkerställa att alla Hallunda-Norsborgsbor, oavsett vilka de är eller vilka förutsättningar de har, får samma möjligheter till påverkan på kommunen och i civilsamhället
- möta behov av information, kommunikation och dialog utifrån olika gruppers förutsättningar så att alla Botkyrkabor kan vara medskapare av sitt lokalsamhälle
- använda metoden med medborgarinformatörer som brobyggare mellan medborgarna i ökande utsträckning
- ta emot och återkoppla synpunkter på ett bättre sätt och dessutom öka vår förmåga att åtgärda mindre men uppmärksammade problem i vardagen när medborgare kontaktar kommunen.

5. Stimulera till en händelserik och kontrastrik plats

Vi ska

- samverka för att stadsdelens inslag av unika eller underutnyttjade mötesplatser och besöksmål ska bli mer tillgängliga och uppmärksammade

Bildkollage: Ex. Riksteatern och **XX kulturstigen**, Hallunda centrum, Brunna IP och Hallunda gård, "stugan"



Fysiska åtgärder i den offentliga miljön hittar du under huvuduppgift *Förnyad stadsmiljö* på sid. **XX**

- tillföra ett större och bredare utbud av handel, service och verksamheter genom vår stadsutveckling
- samverka med olika aktörer för att bättre utnyttja stadsdelens möjligheter att utveckla nya innehåll och utbud av olika slag.

Utgångspunkter – så här har vi tänkt

I Hallunda-Norsborg bor cirka 21 000 personer, det motsvarar en stad runt plats 60 av Sveriges 2 000 tätorter. Därför finns det också många föreningar, sammanslutningar, platser och tillfällen för aktiviteter. En stor majoritet av medborgarna är medlemmar i bostadsrättsföreningar och samfällighetsföreningar. Många är medlemmar i religiösa samfund, idrottsföreningar och andra organisationer. Det finns också några stora platser för aktiviteter – Folkets hus, Brunna IP och Riksteatern.

Gemensamma aktiviteter skapar känsla av tillhörighet och samspel med andra människor och ökar känslan av trygghet. Det främjar i sin tur hälsan och välbefinnandet.

Trots att det finns många föreningar och sammanslutningar är det övergripande samspelet inom Hallunda-Norsborg begränsat. Samspelet berör mest små delar av platsen och sker inom den egna gruppen eller inom det egna intresset. Ett svagt utbyte mellan olika grupperingar och en svag sammanhållning mellan dem som bor och arbetar på platsen lämna ett för stort utrymme för kriminalitet och destruktiva krafter. Många upplever att de saknar inflytande över utvecklingen i sin stadsdel.

Människor dras till trygga platser där man möter andra människor och möter sammanhållning. Då behövs synliga lokala aktiviteter som löprundor, loppisar, nattvandring, gårdsfester och marknader. Det behövs också ett utbud för vardagslivets behov och dessutom något intressant för besökare – andras bild av en plats påverkar också den egna uppfattningen om platsens värde.

I Hallunda-Norsborg behöver möjligheterna för alla att kunna ta plats och forma platsen på lika villkor säkras. Det behöver hända mer. Utbudet behöver bli bredare, mer tillgängligt och få fler unika inslag.

HUVUDUPPGIFT: FÖRNYAD STADSMILJÖ

HANDLINGSVÄGAR – DET HÄR SKA VI GÖRA

1. Skapa plats för fler bostäder och verksamheter

Vi ska

- ta fram nya stadsutvecklingsplaner för delområden i Hallunda-Norsborg som skapar tydliga förutsättningar för den fysiska utvecklingen, blandade boendeformer och nya bostäder
- lägga fast en övergripande tidsordning för stadsutvecklingen som gör den tydlig för byggare och andra marknadsaktörer
- ta egna och bejaka andras initiativ till nya bostäder och verksamheter som bidrar till större variation och intressant arkitektur i stadsdelen
- uppmuntra och möjliggöra initiativ från boende i stadsdelen som bidrar till en större variation och till kontraster vare sig det gäller den egna bostaden eller den offentliga miljön.

2. Utveckla bättre centrala stråk och samband mellan målpunkter

Vi ska

- stärka och tydliggöra kopplingarna mellan viktiga målpunkter inom stadsdelen och göra det enkelt och tryggt att ta sig till och från stationer, centrum, parker, idrottsplatser och aktiviteter
- stärka befintliga och bygga nya kopplingar mellan Hallunda-Norsborg och angränsande stadsdelar och i samverkan med andra aktörer skapa bättre villkor för gång- och cykeltrafik
- ta initiativ till att Hallunda-Norsborg ska få bättre fysiska kopplingar och tätare buss- och trafik till regionala stadskärnor, andra arbetsplatsområden och utbildningscentrum.

3. Utveckla tilltalande och tillgängliga offentliga miljöer för alla

Vi ska

- arbeta för att alla invånare ska känna att de har samma tillträde till allmänna platser, kan använda dem och utöva aktiviteter där
- fortsätta att underhålla och utveckla parker, gaturum, torg, skolgårdar och allmänningar så att de blir överblickbara, välbesökta och upplevs som inbjudande och trygga
- bygga bort överblivna, övergivna och stängda ytor
- i samarbete med andra aktörer verka för att miljöerna runt buss- och tunnelbanestationer är trygga alla tider på dygnet

4. Återskapa ett stabilt och levande centrum i Hallunda

Vi ska

- samla utbud och besöksmål till och kring centrala Hallunda i samarbete med centrumägaren, näringsidkare och föreningar
- utveckla de unika kvaliteterna i stadsdelen så att de kan ta större plats, Hallunda-Norsborg ska ha ett utbud som utmärker sig i Storstockholm



Bild: Musikhuset före och efter ombyggnad

Bild: cykelparkering Norsborgs t-bana (Pedalista)

- utveckla ett samspel mellan utvecklingen av centrala Hallunda och Södra porten så att de kompletterar och drar nytta av varandra.

Utgångspunkter – så här har vi tänkt

Stockholm växer och allt fler stadsdelar i regionen blir allt mer intressanta för investeringar i nya bostäder, nya arbetsplatser och ny infrastruktur. Hallunda-Norsborg drar nytta av ett attraktivare läge vid den upprustade tunnelbanan, med ny kollektivtrafik på Förbifart Stockholm och Tvärförbindelse Södertörn och mellan tre växande regionala stads kärnor. Kontrasterna mellan stad och land med närhet till natur och till Mälaren och det strategiska läget som Stockholms södra port gör Hallunda-Norsborg till en bra plats att bo, leva och verka på med stor utvecklingspotential.

En attraktiv stadsdel är tillgänglig på jämlika villkor, ger utrymme för variation och blandning av boendeformer, bostadstyper och miljöer samt är väl underhållen. Platsen blir då också intressant för fler och känslan av sammanhang och engagemang ökar.

I den snart femtio år gamla stadsmiljön i Hallunda-Norsborg finns nu stora brister. Byggnader och verksamhetslokaler är uttjänta och delar av utemiljön är eftersatt. Det är svårt att orientera sig inom stadsdelen och alltför många platser upplevs som otrygga eller osäkra. Utbudet av handel och service är svagare än vad stadsdelen har potential för.

Många som behöver byta bostad gör det gärna inom sitt närområde om möjligheten finns. I Hallunda-Norsborg behövs en större variation sett till hustyper, boendeformer och kostnadsnivåer som i högre grad gör en lokal boendekarriär möjlig. Utbudet av bostäder ska också kunna attrahera de många personer som flyttar in till länet.

Hemmet behöver för fler vara mer än bara bostaden för att det ska uppstå en hemkänsla och samhörighet med platsen. Kommunen har ett ansvar för att den fysiska miljön upplevs som trygg och säker att röra sig och vistas i. Vi behöver också se till att Hallunda-Norsborgsborna har möjlighet att påverka och vara medskapare av sin närmiljö.

Hallunda-Norsborg ska vara en stadsdel dit många vill flytta och få vill lämna.



Utvecklingsprogrammet i korthet – fyra huvuduppgifter visar vägen

Utvecklingsprogram för Hallunda-Norsborg visar kommunens vilja och ambitioner för en mer jämlik och långsiktigt hållbar utveckling. Programmet pekar ut vad vi som kommun behöver sätta i verket (utöver det vi redan gör) och hur vi ska prioritera våra insatser. En del kan vi göra i närtid och annat kan ske på lite längre sikt, men vi behöver dra åt samma håll för att få så stor effekt som möjligt. Fyra huvuduppgifter visar vägen:

- mer jämlika, hälsofrämjande och trygga uppväxtvillkor
- bättre jobbchanser, inkomster och livsvillkor
- förnyad stadsmiljö
- starkare samspel och känsla för platsen.

Det här gör vi nu och nästa år – aktiviteter

Utvecklingsprogrammet genomförs steg för steg och kräver både aktiviteter som vi kan genomföra i närtid och större planeringsuppgifter som sker över längre tid. Varje år uppdaterar vi vilka aktiviteter vi själva, och tillsammans med andra aktörer, planerar för att utveckla Hallunda-Norsborg i en hållbar inriktning.

Det här gör vi i år:

Det här ska vi göra nästa år:

Det här ligger i planerna:



§ 7

Förstärkning av kommunens säkerhetsfunktion och inrättande av funktionerna Tjänsteperson i beredskap (TiB) och Kommunikatör i Beredskap (KiB) (KS/2017:785)

Beslut

Kommunstyrelsens förslag till kommunfullmäktige:

1. Kommunstyrelsen får i uppdrag att i samverkan med Polisen undersöka möjligheter till ett utökat nyttjande av trygghetskameror i kommunen. I uppdraget ingår att utreda möjliga placeringar och finansiering för sådana kameror.

Kommunstyrelsen beslutar för egen del:

2. Botkyrka kommun inrättar funktionen Tjänsteperson i Beredskap (TiB)
3. Botkyrka kommun inrättar funktionen Kommunikatör i Beredskap (KiB)
4. Kommunledningsförvaltningen får i uppdrag att fastställa rutiner och arbetsbeskrivning för TiB- och KiB-funktionerna.
5. Kommunledningsförvaltningen får i uppdrag att, i samråd med övriga förvaltningar, bemanna TiB- och KiB-funktionerna med lämpliga resurspersoner.
6. KiB-funktionen finansieras inom kommunstyrelsens ram.
7. Kommunstyrelsen tilldelar kommunledningsförvaltningen 1 800 000 kronor för 2018 för finansiering av TiB-funktionen samt två extra resurser att ingå i kommunens centrala säkerhetsorganisation. Finansiering sker genom kommunstyrelsens medel till förfogande. Kostnader för 2019 hanteras i budgetberedningen för 2019.

2018-01-08

Dnr KS/2017:785

8. Kommunledningsförvaltningen får i uppdrag att undersöka möjligheten att förstärka säkerhetsfunktionen ytterligare med det årliga statsbidraget som kommunen får från Myndigheten för samhällsskydd och beredskap, MSB.
9. Kommunledningsförvaltningen får i uppdrag att utvärdera insatsen Storsamling i Fittja för att se om konceptet även kan införas i övriga kommundelar.

Motivering

Botkyrka ska vara en levande och trygg plats att bo och verka i. För kommunledningen är det viktigt att Botkyrkabor är och känner sig trygga och trivs i sina stadsdelar. För att öka tryggheten och trivseln behöver man jobba på många olika områden, i grunden handlar det om att stärka Botkyrka.

För att skapa långsiktig trygghet behöver man ha arbete som reagerar direkt på och mot händelser som sker i kommunen, men det behövs också ett långsiktigt arbete som stärker Botkyrka och Botkyrkaborna så att allt gott som görs får ta plats. Det handlar om att stötta nattvandrare, förstärka föreningslivet, skapa fler mötesplatser och utveckla våra stadsdelar med mycket mer.

Det handlar också om att alla Botkyrkabor ska känna sig trygga i att skolan stärker och tar hand om våra unga. Det bästa investeringen vi kan göra är att se till att alla unga blir behöriga till gymnasieskolan. Därtill ska man känna sig trygg i att omsorgen finns där när den behövs. Därför jobbar kommunledningen aktivt med att utveckla och stärka skolan och omsorgen i Botkyrka.

Men för att skapa mer långsiktig trygghet behövs också ett arbete som tränger ut de få kriminella som förstör för så många och ger plats åt allt det goda som sker.

I Botkyrka finns numera det närmaste samarbetet någonsin mellan kommunen, AB Botkyrkabyggen och polisen. Det samarbetet byggs kring gemensamma lägesbilder över allt som sker i kommunen som gör det möjligt att agera gemensamt.

Den polisiära organisationen har byggts ut i Botkyrka, och för att vi som kommun på bästa sätt ska kunna samverka med övriga aktörer behövs en väl utbyggd säkerhetsorganisation. För att säkra goda effekter och utveckla arbetet i samarbetet mellan kommun och polis så förstärks nu den kommunala organisationen för säkerhet och trygghet.

2018-01-08

Dnr KS/2017:785

En del i vårt arbete med att stärka Botkyrka är att se till att alla faktiskt kan vara med och bidra. Därför prövades konceptet Storsamling i Fittja under december 2017. Det innebär att man samlar alla lokala aktörer och bjuder in boenden i området, både för att berätta om det arbete som görs för att utveckla stadsdelen, men också för att visa på vilken viktig roll alla dessa aktörer har och hur de kan bidra. Det arbetet ska därför utvärderas och utvecklas för att bli ett komplement till arbetet i hur vi stärker Botkyrka.

En annan åtgärd som diskuteras är trygghetskameror. Polisen har ett pågående arbete med det. Därutöver ska kommunen se över och förbereda eventuell medfinansiering av fler trygghetskameror om polisen ser det som effektivt.

Detta är några delar av det stora arbetet som utvecklas för att skapa mer trygghet och trivsel i kommunen.

Expedieras till:
Kommunfullmäktige



2017-12-19

Dnr KS/2017:785/

Referens

Pernilla Vera jr
Fredrik Gladh

Mottagare

Kommunstyrelsen
Kommunfullmäktige

Förstärkning av kommunens säkerhets- och trygghetsfunktion (KS/2017:785)

Förslag till beslut

Kommunledningsförvaltningens förslag till kommunstyrelsen:

1. Botkyrka kommun inrättar funktionen Tjänsteperson i Beredskap (TiB)
2. Botkyrka kommun inrättar funktionen Kommunikatör i Beredskap (KiB)
3. Kommunledningsförvaltningen får i uppdrag att fastställa rutiner och arbetsbeskrivning för TiB- och KiB-funktionerna.
4. Kommunledningsförvaltningen får i uppdrag att, i samråd med övriga förvaltningar, bemanna TiB- och KiB-funktionerna med lämpliga resurspersoner.
5. KiB-funktionen finansieras inom kommunstyrelsens ram.
6. Kommunstyrelsen tilldelar kommunledningsförvaltningen 1 800 tkr för 2018 för finansiering av TiB-funktionen samt två extra resurser att ingå i kommunens centrala säkerhetsorganisation. Finansiering sker genom kommunstyrelsens medel till förfogande. Kostnader för 2019 hanteras i budgetberedningen för 2019.
7. Kommunledningsförvaltningen får i uppdrag att undersöka möjligheten att förstärka säkerhetsfunktionen ytterligare med det årliga statsbidraget som kommunen får från Myndigheten för samhällsskydd och beredskap, MSB.
8. Kommunledningsförvaltningen får i uppdrag att utvärdera insatsen Storsamling Fittja för att se om konceptet kan införas även i de övriga kommundelar.

2017-12-19

Dnr KS/2017:785/

Kommunledningsförvaltningens förslag till kommunfullmäktige:

9. Kommunstyrelsen får i uppdrag att i samverkan med Polisen undersöka möjligheter till ett utökat nyttjande av trygghetskameror i kommunen. I uppdraget ingår att utreda möjliga placeringar och finansiering för sådana kameror.

Ärendet

Botkyrka kommun bedriver sedan lång tid tillbaka ett aktivt arbete kring säkerhet och trygghet. Arbetet har ett externt fokus med målsättningen om att alla Botkyrkabor ska uppleva att det är tryggt att leva och bo i sin kommun. Men det syftar även till att säkra den interna organisationen och en trygg arbetsplats för anställda och förtroendevalda som har tjänster eller uppdrag genom kommunen.

Kommunens säkerhetsarbete är idag tydligt händelsestyrt och varje vecka inträffar ett antal förvaltningsövergripande incidenter som kräver samordning och koordinering av säkerhetsresurserna. Organisationens behov av stöd har kommit att bli allt mer tydligt och detta har ytterligare förstärkts i och med kommunens övergång till ett förebyggande fokus i trygghets- och säkerhetsarbetet, en övergång som varit nödvändigt för att få effekt i arbetet och minska toleransnivån för oegentligheter. Polisen har dessutom, utifrån rådande lägesbild, pekat ut vissa områden i kommunen som särskilt prioriterade. Det är områden där polisen har svårt att fullgöra sitt uppdrag och där socialt utanförskap skapar utrymme för rekrytering till organiserad brottlighet.

För att möta upp mot dessa utmaningar har polisen och kommunen under de senaste åren genomfört omfattande satsningar. Botkyrka kommun har sedan hösten 2016 intensifierat samverkan med polisen genom en samverkansöverenskommelse. Denna har även resulterat i ett gemensamt medborgarlöfte som prioriterar det våldsförebyggande arbetet. Polisen har samtidigt förstärkt sin bemanning och närvaro i områdena avsevärt och arbetar nu aktivt med att, i samverkan med kommunen och det kommunala bostadsbolaget Botkyrkabyggen, etablera aktuella lägesbilder över platsen.

Polisen har även som ambition att installera trygghetskameror i kommunen på platser med en högre andel händelser som skapar otrygghet. Åtgärden avses vidtas i dialog med Botkyrka kommun och Botkyrkabyggen och har till syfte att reducera och störa ut dessa aktiviteter.

Kommunen och Polisen har dessutom tagit flera steg i att involvera civilsamhället och föreningslivet i arbetet. Genom olika samråd och nätverk, som bland annat Storsamling Fittja, har flera steg tagits för att skapa en gemensam lägesbild och gemensam kunskap för fortsatta åtgärder.

2017-12-19

Dnr KS/2017:785/

Trots satsningarna ser man att den upplevda otryggheten ökar bland invånarna. Denna trend syns både i den undersökning som polisen låtit genomföra genom Brottsförebyggande rådet men också genom kommunens medborgarundersökning. Trenden syns visserligen i stora delar av Sverige men blir särskilt påtaglig i en kommun som Botkyrka där stort fokus ligger på säkerhetsfrågorna och där myndigheterna arbetar aktivt med brottsbekämpning och förebyggande arbete.

Den negativa trenden visar att ytterligare åtgärder behöver vidtas och för kommunens del handlar dessa primärt om att förstärka säkerhets- och trygghetsfunktion och öka den kommunala beredskapen.

Nuvarande säkerhetsorganisation och beredskapsfunktion

Kommunens centrala säkerhetsfunktion består idag primärt av tre tjänster i form av säkerhetschef, säkerhetssamordnare och trygghetssamordnare som är placerade inom kommunledningsförvaltningen, socialförvaltningen och tekniska förvaltningen. I och med övergången till ett processorienterat arbetssätt har ambitionen varit att förvaltningarna ska ha egna säkerhetsresurser som kan utgöra del i den samlade säkerhetsfunktionen. Denna resurssättning är ännu inte fullt ut etablerad utan ses för tillfället över.

Kommunen har en krisledningsorganisation som kan aktiveras vid särskilda händelser. Denna består av en central krisledningsgrupp såväl som lokala krisledningsgrupper för varje förvaltning. Därutöver finns en krisledningsnämnd som kan inträda vid mer omfattande incidenter.

Kriskommunikationen sker genom kommunens kommunikatörer. Dessa tjänstgör under kontorstid och har ingen jour. Kommunen saknar därför centrala beredskapsfunktioner som är tillgängliga efter kontorstid och som kan ta emot larmsamtal, koordinera säkerhetsarbetet och kommunicera kring aktuella händelser.

Förstärkt säkerhets- och trygghetsfunktion och inrättande av Tjänsteman i beredskap (TiB) och Kommunikatör i Beredskap (KiB)

För att få en mer ändamålsenlig säkerhetsfunktion som kan svara upp mot organisationens och platsens behov föreslås att kommunen inför funktionerna Tjänsteman i Beredskap (TiB), Kommunikatör i Beredskap (KiB) samt förstärker kommunens centrala säkerhetsfunktion med två nya tjänster i form av säkerhets-/trygghetssamordnare eller motsvarande.

TiB-funktionen

TiB skulle fungera som Botkyrka kommuns larmmottagare och kontaktperson dygnet runt i ärenden som berör kommunens verksamhet eller geografiska område så som bränder, evakuering, social oro, olyckor m.m.

2017-12-19

Dnr KS/2017:785/

Under tjänstgöring ska TiB svara på telefon direkt eller ringa upp inom 10 minuter. TiB mottar larmet, informerar berörda förvaltningar/bolag, säkerhetschef och Kommunikatör i Beredskap (KiB) och initierar och koordinerar det inledande säkerhetsarbetet. Detta kan bland annat bestå i att initiera krisledningsarbete, sända ut samverkanspersonal eller observatör och ta initiativ till samverkan/samordning genomföra kriskommunikationsinsatser i det fall KiB ej tjänstgör.

KiB-funktionen

KiB skulle fungera som Botkyrka kommuns primära kriskommunikatör för att möta kommunikationsbehovet efter allvarligahändelser som berör kommunens verksamhet eller geografiska område. Resursen föreslår vara tillgänglig kl. 06.00-22.00 såväl vardagar som helgdagar. Under tjänstgöring ska KiB svara på telefon direkt eller ringa upp inom 10 minuter.

I uppdraget ingår att stötta berörd verksamhet i dess kriskommunikationsarbete, ge stöd till den centrala eller de lokala krisledningsgrupperna och ge stöd i mediakontakter m.m. KiB kommunicerar i relevanta kanaler (sociala medier, Botwebb, botkyrka.se, anslag, medborgarcenter m.m.) och säkerställer att medborgarcenter (kontaktcenter och medborgarkontor) har korrekt och löpande uppdaterad information.

Tillsättning och resurssättning

Kommunledningsförvaltningen föreslås tilldelas 1 800 Mkr för 2018 för TiB-funktionen samt för rekrytering av två nya tjänster i form av säkerhets-/trygghetssamordnare eller motsvarande.

TiB-funktionen bemannas med fördel genom de två tillkommande tjänsterna samt med övriga resurspersoner som förvaltningarna i samråd med kommunens säkerhetschef anser lämpliga. KiB-funktionen bemannas likaså med de resurspersoner som förvaltningarna utser. Kommunledningsförvaltningen får i uppdrag att utarbeta rutiner och arbetsbeskrivningar för tjänsterna. Kostnaderna för KiB-funktionen bedöms till 300 tkr per år. Dessa kostnader hanteras inom kommunstyrelsens befintliga ram.

Kommunstyrelsen tilldelas årligen ett statsbidrag från Myndigheten för samhällsskydd och beredskap, MSB. Kommunledningsförvaltningen föreslås få i uppdrag att undersöka möjligheten att förstärka säkerhetsfunktionen ytterligare inom ramen för detta bidrag.

Utvärdering av Storsamling Fittja och samverkan kring trygghetskameror
Kommunstyrelsen föreslås få i uppdrag att i samverkan med Polisen undersöka möjligheter till ett utökat nyttjande av trygghetskameror i kommunen. I uppdraget ingår att utreda möjliga placeringar och finansiering för sådana kameror.

2017-12-19

Dnr KS/2017:785/

Förvaltningen föreslås även utvärdera insatsen Storsamling Fittja för att se om konceptet kan införas även i de övriga kommundelarna.

Ebba Östlin (S)
Kommunstyrelsens ordförande



§ 8

Höjning av maxtaxa för förskola och fritidshem (KS/2017:784)

Beslut

Kommunstyrelsens förslag till kommunfullmäktige:

1. Kommunfullmäktige fastställer nya avgiftsnivåer för maxtaxa inom förskola och fritidshem. De nya avgiftsnivåerna börjar gälla från den 1 mars 2018.
2. Kommunfullmäktige ger utbildningsnämnden i mandat att besluta om höjningar av maxtaxa inom förskola och fritidshem som inte överskrider Skolverkets högsta avgiftsnivåer från och med den 1 mars 2018.

Sammanfattning

Skolverket fastställer statsbidrag för maxtaxa varje år. Statsbidragen betalas ut under förutsättning att kommunen följer villkoren i förordningen 2001:160 om statsbidrag till kommuner som tillämpar maxtaxa inom förskola och fritidshem.

Förordningen har nu återigen ändrats och ändringen innebär att inkomsttaket indexeras, vilket innebär att den maximala avgiftsnivån har höjts. De nya avgiftsnivåerna för maxtaxa som avser vårdnadshavarnas avgifter för förskolan, pedagogisk omsorg och fritidshem börjar gälla från den 1 mars 2018.

Utbildningsnämnden behandlade ärendet 2017-12-12, § 135.

Utbildningsförvaltningen redogör för ärendet i tjänsteskrivelse 2017-12-06.

Expedieras till:
Kommunfullmäktige



2017-12-12

§ 135

Höjning av maxtaxa för förskola och fritidshem (UF/2017:349)

Beslut

Utbildningsnämnden föreslår kommunstyrelsen att besluta i enlighet med föreliggande förslag till beslut.

Kommunfullmäktige beslutar

1. Kommunfullmäktige fastställer nya avgiftsnivåer för maxtaxa inom förskola och fritidshem. De nya avgiftsnivåerna börjar gälla från den 1 mars 2018.
2. Kommunfullmäktige ger utbildningsnämnden i mandat att besluta om höjningar av maxtaxa inom förskola och fritidshem som inte överskrider Skolverkets högsta avgiftsnivåer från och med den 1 mars 2018.

Sammanfattning

Skolverket fastställer statsbidrag för maxtaxa varje år. Statsbidragen betalas ut under förutsättning att kommunen följer villkoren i förordningen 2001:160 om statsbidrag till kommuner som tillämpar maxtaxa inom förskola och fritidshem.

Förordningen har nu återigen ändrats och ändringen innebär att inkomsttaket indexeras, vilket innebär att den maximala avgiftsnivån har höjts. De nya avgiftsnivåerna för maxtaxa som avser vårdnadshavarnas avgifter för förskolan, pedagogisk omsorg och fritidshem börjar gälla från den 1 mars 2018.

Beslutet delges

Kommunstyrelsen



2017-12-06

UF/2017:349

Referens
Karl-Henrik Lindström

Mottagare
Utbildningsnämnden

Höjning av maxtaxa för förskola och fritidshem (UF/2017:349)

Förslag till beslut

Utbildningsnämnden föreslår kommunstyrelsen att besluta i enlighet med föreliggande förslag till beslut.

Kommunfullmäktige beslutar

1. Kommunfullmäktige fastställer nya avgiftsnivåer för maxtaxa inom förskola och fritidshem. De nya avgiftsnivåerna börjar gälla från den 1 mars 2018.
2. Kommunfullmäktige ger utbildningsnämnden i mandat att besluta om höjningar av maxtaxa inom förskola och fritidshem som inte överskrider Skolverkets högsta avgiftsnivåer från och med den 1 mars 2018.

Sammanfattning

Skolverket fastställer statsbidrag för maxtaxa varje år. Statsbidragen betalas ut under förutsättning att kommunen följer villkoren i förordningen 2001:160 om statsbidrag till kommuner som tillämpar maxtaxa inom förskola och fritidshem.

Förordningen har nu återigen ändrats och ändringen innebär att inkomsttaket indexeras, vilket innebär att den maximala avgiftsnivån har höjts. De nya avgiftsnivåerna för maxtaxa som avser vårdnadshavarnas avgifter för förskolan, pedagogisk omsorg och fritidshem börjar gälla från den 1 mars 2018.

Beskrivning av ärendet

Botkyrka kommun tillämpar maxtaxan sedan år 2002. Det är Skolverket genom regering och riksdag som beslutar om kommunerna får möjlighet att höja maxtaxan, dvs. avgifter för förskola, pedagogisk omsorg och fritids.

Skolverket fastställer statsbidrag för maxtaxa kommande bidragsår senast den sista december varje år. Statsbidragen betalas ut under förutsättning att kommunen följer villkoren i förordningen 2001:160 om statsbidrag till kommuner

som tillämpar maxtaxa inom förskola och fritidshem. Statsbidraget omfattar totalt ca 2,95 miljarder kronor per år för alla kommuner.

Nuläge

Förordningen har nu återigen ändrats och ändringen innebär att inkomsttaket har höjts till 46 080 kr per månad och hushåll och innebär att den maximala avgiftsnivån som vårdnadshavarna betalar kan höjas. Detta är den fjärde höjning sedan maxtaxans införande. Den första möjligheten till höjning gavs 2015. Botkyrka kommun valde att inte höja avgifterna vid första tillfället men höjde avgifterna senast 2017-07-01. Nuvarande inkomsttak ligger på 45 390 kr per månad.

Enligt uppgift från Skolverket kommer statsbidrag för maxtaxa att uppgå till 27,2 miljoner kronor för 2018. Statsbidraget sänks med 2,2 miljoner kronor jämfört med 2017. Staten genom Skolverket ger dock kommunerna möjlighet att kompensera det minskade statsbidraget genom höjda avgifter i förskola, pedagogisk omsorg och fritids. Högsta avgiften uppgår således till 1 382 kronor per månad för förskolan och 922 kronor per månad för fritidshem. Övriga avgifter redovisas i Tabell 1.

Höjningen av maxtaxebelopp ger en intäktsökning för Botkyrka kommun på cirka 1,8 miljoner kronor för år 2018. Eftersom statsbidraget sänks med 2,2 miljoner kronor innebär det att kommunen inte får full kompensation för det minskade statsbidraget.

Tabell 1			
Maxtaxa för föräldraavgifter, per månad			
	Avgiftstak*	Dock högst	Förändring
Förskola			
Barn 1	3 %	1 382 kronor	20 kronor
Barn 2	2 %	922 kronor	14 kronor
Barn 3	1 %	461 kronor	7 kronor
Fritids			
Barn 1	2 %	922 kronor	14 kronor
Barn 2	1 %	461 kronor	7 kronor
Barn 3	1 %	461 kronor	7 kronor

**Med förskola eller fritidshem jämställs i denna förordning pedagogisk omsorg som erbjuds i stället för förskola eller fritidshem. Inkomsttaket, dvs. hushållets bruttoinkomst per månad, höjs till 46 080 kronor*

Mikael Caiman Larsson
Förvaltningschef

Karl-Henrik Lindström
Ekonomichef

**§ 9****Uppdragsavtal för Hågelbyparken AB 2018
(KS/2017:777)****Beslut**

Kommunstyrelsens förslag till kommunfullmäktige:

1. Kommunfullmäktige godkänner förslag till uppdragsavtal mellan Botkyrka kommun och Hågelbyparken AB.

Sammanfattning

Kommunledningsförvaltningen har sedan tidigare tillsammans med Hågelbyparken AB upprättat ett avtal mellan kommunen och bolaget. Enligt avtalet ska bolaget sköta anläggningen och erbjuda kommuninvånare tillgång till parken samt även bedriva en viss programverksamhet.

Uppdragsavtalet löper ut den 31 december 2017 och ska således förlängas. Innehållet i avtalet överensstämmer i stort med föregående års avtal. Det som har lagts till i uppdragsavtal för 2018 är att bolaget tillsammans med kommunen under 2018 ska utreda förutsättningarna för hur nuvarande verksamhet bäst kan utvecklas utan att kommunen kvarstår som huvudman för de kommersiella verksamheterna på Hågelbyparken. Under 2018 ska bolaget tillse att de kommersiella verksamheterna upphandlas med anledning av konkurrensrättsliga skäl.

Uppdragsersättningen till bolaget för 2018 har beräknats till 6 444 000 kronor. Ersättningen har räknats upp med de procentsatser som tillämpas gentemot kommunens egna verksamheter (cirka 2,3 procent). Bolaget har liksom de kommunala nämnderna fått en minskad budgetram/uppdragsersättning motsvarande två procent.

Kommunledningsförvaltningen redogör för ärendet i tjänsteskrivelse 2017-12-13.

2018-01-08

Dnr KS/2017:777

Expedieras till:
Kommunfullmäktige



2017-12-13

Dnr KS/2017:777

Referens
Sina AhoMottagare
Kommunstyrelsen

Uppdragsavtal för Hågelbyparken AB 2018

Förslag till beslut

Kommunstyrelsens förslag till kommunfullmäktige:

Kommunfullmäktige godkänner förslag till uppdragsavtal mellan Botkyrka kommun och Hågelbyparken AB.

Ärendet

Kommunledningsförvaltningen har sedan tidigare tillsammans med Hågelbyparken AB upprättat ett avtal mellan kommunen och bolaget. Enligt avtalet ska bolaget sköta anläggningen och erbjuda kommuninvånare tillgång till parken samt även bedriva en viss programverksamhet.

Uppdragsavtalet löper ut den 31 december 2017 och ska således förlängas. Innehållet i avtalet överensstämmer i stort med föregående års avtal. Det som har lagt till i uppdragsavtal för 2018 är att Bolaget tillsammans med kommunen under 2018 ska utreda förutsättningarna för hur nuvarande verksamhet bäst kan utvecklas utan att kommunen kvarstår som huvudman för de kommersiella verksamheterna på Hågelbyparken. Under 2018 ska bolaget tillse att de kommersiella verksamheterna upphandlas med anledning av konkurrensrättsliga skäl.

Uppdragsersättningen till bolaget för 2018 har beräknats till 6 444 000 kronor. Ersättningen har räknats upp med de procentsatser som tillämpas gentemot kommunens egna verksamheter (cirka 2,3 procent). Bolaget har liksom de kommunala nämnderna fått en minskad budgetram/uppdragsersättning motsvarande två procent

Mattias Jansson
KommundirektörJakob Etaat
Kanslichef

2017-12-07

Dnr KS/2017:777

Expedieras till
Hågelbyparken AB
Tekniska förvaltningen



Uppdragsavtal

Mellan nedan angivna parter har följande avtal upprättats:

Botkyrka kommun (Kommunen)

Munkhättevägen 45

147 85 Tumba

Organisationsnummer: 212000-2882

Hågelbyparken AB(Bolaget)

Hågelby gård

147 43 Tumba,

Organisationsnummer: 556051-7848

1. Nyttjanderättsupplåtelse

Bolaget har nyttjanderätten till mark och byggnader enligt de villkor som anges i hyresavtal mellan bolaget och tekniska förvaltningen.

Ansvarsfördelningen mellan bolaget och tekniska förvaltningen om underhåll av byggnader och mark framgår av [bilaga 1](#).

Bolaget har rätt att upplåta mark och byggnader i andra hand. En given utgångspunkt för sådana upplåtelser är att de ska ligga väl i linje med kommunens ambitioner och inte motverka nuvarande planer på en utveckling av området.

Bolaget upplåter lokaler och mark för olika arrangemang på kommersiella villkor. Vill kommunen stödja arrangemang som genomförs av extern part skall särskilt avtal träffas om detta mellan kommunen och bolaget eller mellan kommunen och den externa parten.

2. Investeringar

Kommunen svarar för investeringar som krävs för att vidmakthålla en anläggnings funktion och investeringar där kommunen har ett eget intresse av att utveckla den aktuella anläggningen eller tillföra nya funktioner.

Bolaget svarar för investeringar i inventarier och annan utrustning som krävs för att sköta Hågelbyparken.

Bolaget svarar också för investeringar som är en konsekvens av att bolaget önskar utveckla eller förändra utnyttjandet av anläggningen. Samråd ska ske med kommunen och mer omfattande åtgärder kräver kommunens medgivande.

Kommunen är beredd att, i första hand genom utlåning till bolaget, medverka i finansieringen av investeringar som bolaget självt önskar göra. En förutsättning är dock att de aktuella åtgärderna bedöms ge kostnadstäckning.

2017-12-07

Dnr KS/2017:777

Det ska finnas en investering- och underhållsplan för Kommunens fastigheter, vilken ska uppdateras årligen. Tekniska förvaltningen tillsammans med Bolaget ansvarar för att ta fram en sådan plan.

4. Riktlinjer för verksamheten på anläggningen

Hågelbyparken AB är en folkpark. Bolaget ska sköta parken samt tillse program, café, värdshus, konferens och uthyrningsverksamhet. Bolaget ska tillsammans med kommunen under 2018 utreda förutsättningarna för hur nuvarande verksamhet bäst kan utvecklas utan att kommunen kvarstår som huvudman för de kommersiella verksamheterna på Hågelbyparken. Under 2018 ska Bolaget tillse att de kommersiella verksamheterna upphandlas.

Verksamheten på anläggningen ska bedrivas enligt följande riktlinjer:

Bolaget ansvarar för fortsatt drift och utveckling av anläggningen. Den grundläggande inriktningen av verksamheten ska ligga fast vilket bl.a. innebär att Bolagets karaktär av öppen park- och trädgårdsanläggning ska bibehållas. För olika arrangemang och tjänster får dock avgifter tas ut.

6. Ersättning

Kommunen betalar en årlig ersättning för bolagets åtaganden enligt detta avtal om 6 444 000 kronor exklusive moms. För 2018 ska ersättningen räknas upp med de procentsatser som tillämpas gentemot kommunens egna verksamheter.

Uppdragsersättning betalas ut kvartalsvis i förskott.

Bolaget ska, liksom de kommunala nämnderna planera för en minskad budgetram/uppdragsersättning motsvarande två procent. Bolaget ska således ta fram förslag till möjliga effektiviseringar inom bolagets ansvarsområde.

7. Ändringar

Ändringar av och tillägg till detta uppdragsavtal ska, för att vara bindande, vara skriftligen avfattade och undertecknade av respektive part. Om väsentliga förändringar av förutsättningarna för detta avtal skulle uppstå kan parterna begära att delar av avtalet kan omförhandlas.

8. Avtalstid

Detta uppdragsavtal gäller under perioden den 1 januari 2018 till den 31 december 2018.

2017-12-07

Dnr KS/2017:777

Avtalet upphör att gälla utan krav på föregående uppsägning. Avtalet kan dock sägas upp av någon av parterna med en uppsägningstid på sex (6) månader eller den uppsägningstid som parterna kan enas om.

Avtalet blir giltigt när det godkänns av kommunfullmäktige och bolagets styrelse.

Tumba den

För Botkyrka kommunen

För Hågelbyparken AB

Ebba Östlin

Inger Ros

Mattias Jansson

Krister Kalte

Detta uppdragsavtal har upprättats i två likalydande exemplar varav parterna har tagit var sitt.



Ansvarsfördelning underhåll – bilaga 1

Drift

Fastighetsägaren/hyresvärden ansvarar för driften av byggnadernas tekniska funktioner (värme, ventilation och elinstallationer). Drift innefattar tillsyn och skötsel av dessa funktioner inkl. storköken.

Avhjälpande underhåll

Fastighetsägaren/hyresvärden ansvarar för avhjälpande underhåll (akut underhåll).

Långtidsplanerat underhåll

Ansvarsfördelningen mellan fastighetsägare/hyresvärd och hyresgäst följer vedertagen praxis enligt hyresgästhandboken.

Undantag

Bolaget ansvarar för markskötsel.

Övrigt

Då bolaget bedriver kommersiell verksamhet och som hyresvärd hanterar externa hyresgäster, måste fastighetsägaren ta särskild hänsyn till detta vid fel som påverkar förutsättningarna för att bedriva verksamhet i de förhyrda lokalerna.

Fastighetskontorets förvaltare är den kontaktperson som hanterar bolagets ärenden.

**§ 10****Svar på motion - Östersundsmodellen för flyktingmottagande m.m (M) (KS/2016:495)****Beslut**

Kommunstyrelsens förslag till kommunfullmäktige:

1. Kommunfullmäktige avslår motionen.

Reservationer

Samtliga ledamöter från (M) reserverar sig mot beslutet till förmån för eget yrkande.

Ärendet

Jimmy Baker (M), Thèrése Hellichius (M) och Yngve RK Jönsson har vid kommunfullmäktiges sammanträde 2016-06-21, § 158 lämnat motionen: Östersundsmodellen för flyktingmottagande m.m. (M). Motionärerna anför att Östersunds kommun köper, genom allmännyttiga Östersundshem, in cirka hundra Attefallshus (bygglovsbefriad komplementbyggnad) för att bereda bostäder åt flyktingar, studenter och arbetslösa. Motionärerna anser att denna modell vore intressant för Botkyrka kommun att titta närmare på. Modellen innebär att kommunen tecknar avtal med villaägare i syfte att förhyra plats för Attefallare på tomten i 4–6 år, mot en fast tomträttsavgäld/hyra. Själva komplementbyggnaden köps in av kommunen och villaägaren kan beredas, efter kontrakts-/avskrivningstiden löpt ut, möjlighet att köpa loss byggnaden för en nominell summa. Därav föreslår motionärerna kommunfullmäktige besluta att uppdra åt samhällsbyggnadsnämnden och socialnämnden att se över en modell där kommunen köper in Attefallare i syfte att, i avtal med privatpersoner, uppföra dessa på olika villatomter i kommunen.

Samhällsbyggnadsnämnden har yttrat sig i ärendet 2016-11-08, § 361.

Socialnämnden har yttrat sig i ärendet 2016-10-18, § 132.

2018-01-08

Dnr KS/2016:495

Motivering

Motionärerna refererar i denna motion till den så kallade Östersundsmodellen. Det finns dock stora skillnader mellan denna modell och den som föreslås i motionen, då man i Östersund använder sig av kommunal mark. Förslaget att placera husen på privata tomter kompliceras av olika avtalsmässiga svårigheter. Vidare finns osäkerhet vad gäller VA- och vägkapacitet.

Botkyrka kommun har varit projektägare i samverkan med Huddinge, Nykvarn och Salems kommun i ett projekt rörande privatuthyrning till nyanlända. Detta resulterade i en förstudie från PWC som sammanfattade hur kommuner kan arbeta med privatuthyrning utifrån olika praktiska och lagstiftningsmässiga aspekter. Det finns dock svårigheter i att veta hur effektiva dessa typer av lösningar är.

Kommunen arbetar med att erbjuda bostäder för nyanlända på anvisning i enlighet med bostättningslagen. Ett styrdokument som reglerar kommunens arbete med bostäder för nyanlända antogs i kommunstyrelsen i november 2016. Såväl 2016 och 2017 klarade Botkyrka kommun sina anvisningar inom ramen för detta befintliga arbete och vår bedömning är att vi ska klara även 2018 på detta sätt. Detta innebär konkret att vi prioriterar att klara anvisningarna genom kommunkontrakt för barnfamiljer och genom byggande av modulhus med tillfälliga kontrakt för ensamhushåll.

Motionärerna hänvisar i sin motion till flyktingliberala Botkyrkabor i "välbärgade" områden som genom förslagen i motionen "äntligen och helt frivilligt" skulle få chansen att bidra till flyktingmottaganden. Den rödgröna kommunmajoriteten vill passa på att tacka alla engagerade Botkyrkabor som redan idag, på ideell basis, gör stora insatser för människor som har flytt till vårt land.

Yrkande

Jimmy Baker (M) yrkar bifall till motionen.

Propositionsordning

Kommunstyrelsens ordförande ställer ordförandeförslaget mot Jimmy Bakers (M) bifallsyrkande och finner att kommunstyrelsen beslutar i enlighet med ordförandeförslaget.

Expedieras till:
Kommunfullmäktige

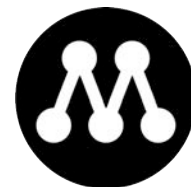

MOTION

2016-06-21

Kommunfullmäktige

Östersundsmodellen för flyktingmottagning m.m.

I Östersunds kommun köper allmännyttiga Östersundshems in runt hundra stycken Attefallshus, i syfte att kunna bereda bostäder åt exempelvis flyktingar, studenter och arbetslösa. Kostnaden beräknas till cirka 600 000-700 000 kronor per hus¹.

Vi anser att Östersunds modell är intressant och något som även Botkyrka skulle kunna se över. En tänkbar lösning för vårt vidkommande är att kommunen tecknar avtal med villaägare om att förhyra plats för Attefallare på tomten i 4-6 år, mot en fast tomträttsavgäld/hyra. Själva Attefallaren köps in av kommunen. Villaägaren kan, efter kontraktets utgång och som en del av uppgörelsen, få möjlighet att köpa loss Attefallaren (som då är avskriven) för en nominell, symbolisk, summa.

Många av de flyktingliberala Botkyrkaborna, som idag uttrycker sitt stöd för ett stort flyktingmottagande, bor inte sällan själva i ”välbärgade” villaområden, som t.ex. Tullinge. Med detta förslag skulle de nu äntligen få chansen att, helt frivilligt, bidra till ett lyckat mottagande.

Det enda de behöver göra är att upplåta en bit av sin tomt till nyanlända, men även kunna bidra till en bättre integration av de nyanlända i det nya landet genom bli en kontaktperson/flyktingguide.

Med vårt förslag får mottagandet i Botkyrka en bättre folklig förankring. Den politiska majoriteten S+V+MP behöver inte heller längre åsidosätta PBL och strunta i vad grannar tycker. Botkyrkas mottagande får på detta sätt en direkt påverkan av vad vanliga Botkyrkabor faktiskt vill och är beredda att själva ställa upp med.

Vi föreslår kommunfullmäktige besluta

att ge Samhällsbyggnadsnämnden och Socialnämnden i uppdrag att se över en modell där kommunen köper in Attefallare i syfte att, i avtal med privatpersoner, uppföra dessa på olika villatomter i kommunen.

Jimmy Baker
Thérèse Hellichius
Yngve RK Jönsson

¹ <http://www.svt.se/nyheter/lokalt/jamtland/ostersundshem-koper-hus-till-nyanlanda>



Referens
Jesper Dahl

Mottagare
Kommunstyrelsen

Motion - Östersundsmodellen för flyktingmottagande m.m. (M)

Ärendet

Jimmy Baker (M), Thèrese Hellichius (M), Yngve RK Jönsson har vid kommunfullmäktiges sammanträde 2016-06-21, § 158 lämnat motionen: Östersundsmodellen för flyktingmottagande m.m. (M). Motionärerna anför att Östersunds kommun köper, genom allmännyttiga Östersundshem, in cirka hundra Attefallshus (bygglovsbefriad komplementbyggnad) för att bereda bostäder åt flyktingar, studenter och arbetslösa. Motionärerna anser att denna modell vore intressant för Botkyrka kommun att titta närmare på. Modellen innebär att kommunen tecknar avtal med villaägare i syfte att förhyra plats för Attefallare på tomten i 4–6 år, mot en fast tomträttsavgäld/hyra. Själva komplementbyggnaden köps in av kommunen och villaägaren kan beredas, efter kontrakts-/avskrivningstiden löpt ut, möjlighet att köpa loss byggnaden för en nominell summa. Därav föreslår motionärerna kommunfullmäktige besluta att uppdra åt samhällsbyggnadsnämnden och socialnämnden att se över en modell där kommunen köper in Attefallare i syfte att, i avtal med privatpersoner, uppföra dessa på olika villatomter i kommunen.

Samhällsbyggnadsnämnden behandlade ärendet 2016-11-08, § 361.

Samhällbyggnadsförvaltningen redogör för ärendet i tjänsteskrivelse 2016-10-20.

Socialnämnden behandlade ärendet 2016-10-18, § 132.

Socialförvaltningen redogör för ärendet i tjänsteskrivelse 2016-08-11.

Sammanfattning

Samhällsbyggnadsnämnden avstyrker motionen genom att förslå kommunfullmäktige att avslå motionen. Detta med hänvisning till att befintlig VA- och vägkapaciteten kanske inte är tillräcklig samt att kommunen, i samverkan med tre andra kommuner, arbetar med alternativa boendelösningar.

2017-12-04

Dnr KS/2016:495

Socialnämnden avstyrker motionen genom att förslå kommunfullmäktige att avslå motionen. Detta med hänvisning till att Botkyrka kommun har i samverkan med tre andra kommuner sökt medel, § 37-ansökan, från Länsstyrelsen till Projekt privatuthyrning till nyanlända. Projektets syfte är att ta fram metoder och rutiner som ska underlätta för kommunerna att hitta boendelösningar för flyktingar genom privatpersoner. De samverkande kommunerna kommer att använda sig av befintliga kontakter och samarbeten med civilsamhället för att nå ut med information angående privatuthyrning till så många som möjligt i kommunerna.

Jakob Etaat
Kanslichef



§ 361

Yttrande över motion om Östersundsmodellen för flyktingmottagande (sbf/2016:281)

Beslut

Samhällsbyggnadsnämndens förslag till kommunfullmäktige:

Motionen avslås.

Jimmy Baker (M) och Lennart Lauberg (M) reserverar sig mot beslutet.

Sammanfattning

Östersunds kommun har inköpt ett antal Attefallshus i syfte att använda dessa som flyktingboende. Men eftersom Östersunds modell innebär att placeringen av Attefallshusen görs på kommunal mark, så är det inte samma modell som föreslås i motionen.

Motionärernas förslag är långt mer komplicerad, eftersom den innebär att Attefallshusen ska placeras på privata tomter. Rent teoretiskt går det att skriva någon form av anläggnings- eller lägenhetsarrendeavtal med fastighetsägaren, även om den här typen av avtal inte tillhör de mest vanliga som kommunen har med enskilda.

Förutom komplikationen med att Attefallshusen enligt motionen skulle placeras på privat mark, så kanske inte heller VA- och vägkapacitet räcker till. Sammantaget innebär detta att nämnden avstyrker motionen.

Utöver det anförda så har Botkyrka kommun i samverkan med tre andra kommuner sökt medel, §37-ansökan, från Länsstyrelsen till Projekt privatuthyrning till nyanlända. Syfte med projektet är att ta fram metoder och rutiner för att underlätta för kommunerna att hitta boendelösningar för flyktingar genom bl a samarbete med civilsamhället och privatpersoner.

2016-11-08

Dnr sbf/2016:281

Mot bakgrund av projektansökan, komplexiteten i förslaget och att vi redan arbetar med olika boendelösningar anser samhällsbyggnadsnämnden att motionen ska avslås.

Ärendet

Samhällsbyggnadsnämnden har fått i uppdrag att yttra sig över en motion om Östersundsmodellen för flyktingboende. I motionen yrkas att kommunfullmäktige ska ge samhällsbyggnadsnämnden och socialnämnden i uppdrag att se över en modell där kommunen köper in Attefallshus, i syfte att i avtal med privatpersoner uppföra dessa på olika villatomter i kommunen.

Samhällsbyggnadsförvaltningens tjänsteskrivelse, daterad 2016-10-20, utgör underlag för beslutet.

Yrkanden

Jimmy Baker (M) yrkar bifall till motionen. Ordföranden yrkar avslag till mot motionen.

Proposition

Ordföranden ställer proposition mellan Jimmy Bakers (M) yrkande att bifalla motionen och sitt eget förslag att avslå mot motionen. Ordföranden finner att samhällsbyggnadsnämnden beslutar enligt ordförandens förslag.

Expedieras till

Kommunfullmäktige



2016-10-20

Dnr sbf/2016:281

Referens
Olov Lindquist

Mottagare
Samhällsbyggnadsnämnden

Yttrande över motion om Östersundsmodellen för flyktingmottagande

Förslag till beslut

Samhällsbyggnadsnämndens förslag till kommunfullmäktige:

Motionen avslås.

Ärendet

Samhällsbyggnadsnämnden har fått i uppdrag att yttra sig över en motion om Östersundsmodellen för flyktingboende. I motionen yrkas att kommunfullmäktige ska ge samhällsbyggnadsnämnden och socialnämnden i uppdrag att se över en modell där kommunen köper in Attefallshus, i syfte att i avtal med privatpersoner uppföra dessa på olika villatomter i kommunen.

Yttrande

Östersunds kommun har inköpt ett antal Attefallshus i syfte att använda dessa som flyktingboende. Men eftersom Östersunds modell innebär att placeringen av Attefallshusen görs på kommunal mark, så är det inte samma modell som föreslås i motionen.

Motionärernas förslag är långt mer komplicerad, eftersom den innebär att Attefallshusen ska placeras på privata tomter. Rent teoretiskt går det att skriva någon form av anläggnings- eller lägenhetsarrendeavtal med fastighetsägaren, även om den här typen av avtal inte tillhör de mest vanliga som kommunen har med enskilda.

Förutom komplikationen med att Attefallshusen enligt motionen skulle placeras på privat mark, så kanske inte heller VA- och vägkapacitet räcker till. Sammantaget innebär detta att förvaltningen avstyrker motionen.

Inga-Lill Segnestam
Samhällsbyggnadschef



§ 132

Remiss-Motion-Östersundsmodellen för flyktingmottagande (M), KS/2016:495 (SN 2016:135)

Beslut

Socialnämndens yttrande till kommunfullmäktige.

Motionen avslås.

Yngve R K Jönsson (M) och Ellen Nilsson (M) reserverar sig mot beslutet till förmån för eget förslag.

Yrkanden

Robert Rasmussen (S) och Östen Granberg (SD) yrkar bifall till ordförandeförslaget.

Yngve R K Jönsson (M) och Ellen Nilsson (M) yrkar att nämnden föreslår fullmäktige att bifalla motionen.

Propositionsordning

Ordförande ställer ordförandeförslaget mot Yngve R K Jönssons yrkande och finner att socialnämnden beslutar att föreslå kommunfullmäktige att motionen avslås.

Sammanfattning

Jimmy Baker (M), Thérèse Hellichius (M) och Yngve RK Jönsson (M) har i en motion till kommunfullmäktige föreslagit att kommunen ska köpa in Attefallshus och teckna avtal med villaägare om att få placera husen på deras tomt.

Motionen baseras på Östersunds modell och innebär att samhällsbyggnadsnämnden och socialnämnden ges i uppdrag att se över en modell där kommunen köper in Attefallshus i syfte att bereda bostäder åt exempelvis flyktingar, studenter och arbetslösa. Förslaget skiljer sig däremot åt mot Östersund då de inte har placerat sina hus på privatpersoners tomter.

Botkyrka kommun har, tillsammans med tre andra kommuner, ansökt om medel hos Länsstyrelsen för att starta ett projekt kring privatuthyrning till nyanlända.



2016-08-11

Dnr SN/2016:135

Referens
Malin Eriksson

Mottagare
Socialnämnden

Remiss-Motion-Östersundsmodellen för flyktingmottagande (M), KS/2016:495

Förslag till beslut

Socialnämndens yttrande till kommunfullmäktige.

Motionen avslås.

Sammanfattning

Jimmy Baker (M), Thérèse Hellichius (M) och Yngve RK Jönsson (M) har i en motion till kommunfullmäktige föreslagit att kommunen ska köpa in Attefallshus och teckna avtal med villaägare om att få placera husen på deras tomt.

Motionen baseras på Östersunds modell och innebär att samhällsbyggnadsnämnden och socialnämnden ges i uppdrag att se över en modell där kommunen köper in Attefallshus i syfte att bereda bostäder åt exempelvis flyktingar, studenter och arbetslösa. Förslaget skiljer sig däremot åt mot Östersund då de inte har placerat sina hus på privatpersoners tomter.

Botkyrka kommun har, tillsammans med tre andra kommuner, ansökt om medel hos Länsstyrelsen för att starta ett projekt kring privatuthyrning till nyanlända.

Bakgrund

Kommunfullmäktige har uppdragit socialnämnden att yttra sig över motionen Östersundsmodellen för flyktingmottagande (M), KS/2016:495. Svaret ska vara socialnämnden tillhanda senast 18 oktober 2016.

Socialförvaltningen har besvarat ärendet.

Ärendet

I Östersunds kommun köper allmännyttiga Östersundshem in 100 stycken Attefallshus för att bereda bostäder åt flyktingar, studenter och ungdomar. Kostnaden beräknas till cirka 600 000 – 700 000 kronor per hus.

2016-08-11

Dnr SN/2016:135

Motionärerna föreslår att Botkyrka kommun ska se över en liknande modell och föreslår att kommunen tecknar avtal med villaägare om att hyra plats på deras mark i 4-6 år mot en fast avgift. Attefallshusen ska köpas in av kommunen och villaägaren ska sedan efter kontraktstiden kunna få möjlighet att köpa huset för en nominell summa.

Motionären föreslår kommunfullmäktige att besluta följande
att ge samhällsbyggnadsnämnden och socialnämnden i uppdrag att se över en modell där kommunen köper in Attefallare i syfte att, i avtal, med privatpersoner, uppföra dessa på olika villatomter i kommunen.

Yttrande

Motionärerna föreslår att Botkyrka kommun köper in Attefallshus och tecknar avtal med privatpersoner för placering på villatomter mot en fast avgift. Förslaget skiljer sig mot Östersundsmodellen, framförallt vad gäller placeringen av husen. Till skillnad från i Östersund så medför förslaget att husen placeras mer spritt vilket gör det svårare att organisera och det behöver finnas en förberedelse för att ordna med vatten, avlopp och el. Det behövs även en organisation för avtalshanteringen med villaägarna och formen för avtalen behöver utredas.

Motionärerna föreslår även att kommunen, efter uthyrningstiden, ska erbjuda villaägaren att köpa huset för en nominell summa. Det är oklart om detta strider mot reglerna om likabehandlingsprincipen i kommunallagen.

I Östersund har Östersundshem AB köpt in 100 stycken Attefallshus för att placera ut i befintligt bostadsbestånd. Målgruppen för husen är framförallt nyanlända men även studenter och ungdomar. Kostnaden beräknas till totalt cirka 70 miljoner kronor. Merparten av placeringen av husen kommer att ske på Östersundshems egna mark. Resterande del kommer att placeras på kommunens mark och på privata fastighetsaktörers mark. För placeringen har Östersundshem fått tillfälliga bygglov. Efter fem år beräknas Attefallshusen kunna säljas vidare. Östersundshem har anställt personal för att ansvara för inflyttningsfasen för att ge en bra introduktion. Östersundsmodellen påminner om Botkyrka kommuns lösning med modulbostäder.

Botkyrka kommun har i samverkan med tre andra kommuner sökt medel, § 37-ansökan, från Länsstyrelsen till Projekt privatuthyrning till nyanlända. Med nyanlända avses person som anvisas till kommunerna enligt nya reglerna om bosättning i lagen (2016:38) om mottagande av vissa nyanlända invandrare för bosättning. Syfte med projektet är att ta fram metoder och rutiner för att underlätta för kommunerna att hitta boendelösningar för flyktingar genom privatpersoner. Kommunerna kommer att använda sig av be-

2016-08-11

Dnr SN/2016:135

fintliga kontakter och samarbeten med civilsamhället för att nå så många som möjligt i kommunerna med information om privatuthyrningar.

Socialförvaltningen anser, med anledning av de svårigheter som finns kring förslaget och den projektansökan som redan lämnats till Länsstyrelsen, att motionen ska avslås.

Marie Lundqvist
Förvaltningschef

Expedieras till
Kommunfullmäktige

**§ 11****Svar på motion - Renovera järnåldersbyn Hogslaby i Hågelbyparken (SD) (KS/2016:427)****Beslut**

Kommunstyrelsens förslag till kommunfullmäktige:

1. Motionen anses besvarad.

Ärendet

Östen Granberg (SD), Sebastian Lindqvist (SD), Robert Stenqvist (SD) och Helén Spaak (SD) har vid kommunfullmäktiges sammanträde 2016-05-26, § 125 lämnat motionen: Renovera Järnåldersbyn/Hogslaby i Hågelbyparken. Motionärerna anför att Järnåldersbyn i Hågelbyparken är kraftigt nedgången och har börjat förfalla. Bland annat anføres att befintlig husgrund och hustak för flertalet byggnader är i så dåligt skick att det förefaller rasrisk och därmed utgör en fara för allmänheten som vistas där. Järnåldersbyn har under en längre tid varit ett populärt utflyktsmål för barnfamiljer, anför motionärerna. Därav föreslår motionärerna att kommunen ska renovera Järnåldersbyn samt utreda hur densamma kan utvecklas och förbättra sin attraktionskraft.

Kultur- och fritidsnämnden har yttrat sig i ärendet 2017-10-11, § 72.

Sammanfattning

Kultur- och fritidsnämnden anser motionen besvarad med hänvisning till att nämnden är medveten om järnåldersbyn Hogslabys behov av nya lokaler för sin verksamhet. Renoveringen har dröjt på grund av inväntandet av kommunens större planer för Hågelbys framtid. Dock har vissa renoveringsåtgärder gjorts sedan motionen skrevs 2015.

Kultur- och fritidsnämndens beslutade den 4 september 2017 om ett uppdrag för järnåldersbyn Hogslabys framtid. Uppdraget ingår i Mål och budget 2018. Uppdraget avser att utreda framtida utvecklingen för Hogsla järnåldersby och Hågelby 4H i relation till Vision Hågelby.

2018-01-08

Dnr KS/2016:427

Expedieras till:
Kommunfullmäktige

Kommunfullmäktige

2015-05-26

Motion

Renovera Järnåldersbyn/Hogslaby i Hågelbyparken

Järnåldersbyn i Hågelbyparken är kraftigt nedgången och har börja förfalla. Taken till en del byggnader är trasiga och byggnader lutar betänkligt, en del tak har rötskador och bör helt bytas ut. Den husgrund som finns är en stor säkerhetsrisk för unga såväl som äldre som inte uppmärksammar eller ens ser de papperslappar som varnar för rasrisk om man beträder den, trots att det varnas för rasrisk har man vid vårt besök placerat travar med byggnadsmateriel ovanpå grunden vilket inte förstärker intrycket av rasrisk.

De avspärningar som fanns var ett tunt rep som var delvis nedfallet och inte fyller någon som helst funktion. Säkerheten vid husgrunden måste höjas avsevärt och det snarast för att undvika olyckor. Gräsplanen var ojämn med gropar vilket utgör en stor risk för fallskador.

Järnåldersbyn har under många år varit ett populärt mål både för barnfamiljer och skolklasser. Sverigedemokraterna ser mycket positivt på verksamheten vid Järnåldersbyn men anser att hela området behöver en uppsnygning och en restaurering av de byggnader som finns, olycksrisker som husgrunden måste undanröjas snarast.

Sverigedemokraterna ser gärna att verksamheten i Järnåldersbyn fortsätter och utökas.

Då kommunen planerar att bygga flera projekt i Hågelby anser vi det vara rimligt att Järnåldersbyn får en välbehövlig renovering.

Med hänvisning till ovanstående föreslås fullmäktige besluta:

Att kommunen skyndsamt renoverar Järnåldersbyn/Hogslaby i Hågelbyparken

Att kommunen utreder hur järnåldersbyn kan utvecklas och förbättra sin attraktionskraft

För Sverigedemokraterna Botkyrka



Östen Granberg

Robert Stenkvist

Sebastian Lindqvist

Helén Spaak



2017-12-04

Dnr KS/2016:427

Referens
Jesper Dahl

Mottagare
Kommunstyrelsen

Motion - Renovera Järnåldersbyn/Hogslaby i Hågelbyparken (SD)

Ärendet

Östen Granberg (SD), Sebastian Lindqvist (SD), Robert Stenqvist (SD) och Helén Spaak (SD) har vid kommunfullmäktiges sammanträde 2016-05-26, § 125 lämnat motionen: Renovera Järnåldersbyn/Hogslaby i Hågelbyparken (SD). Motionärerna anför att Järnåldersbyn i Hågelbyparken är kraftigt nedgången och har börjat förfalla. Bland annat anføres att befintlig husgrund och hustak för flertalet byggnader är i så dåligt skick att det förefaller rasrisk och därmed utgör en fara för allmänheten som vistas där. Järnåldersbyn har under en längre tid varit ett populärt utflyktsmål för barnfamiljer, anför motionärerna. Därav föreslår motionärerna att kommunen ska renovera Järnåldersbyn samt utreder hen densamma kan utvecklas och förbättra sin attraktionskraft.

Kultur- och fritidsnämnden behandlade ärendet 2017-10-11, § 72.

Kultur- och fritidsförvaltningen redogör för ärendet i tjänsteskrivelse 2017-08-30.

Sammanfattning

Kultur- och fritidsnämnden anser motionen besvarad med hänvisning till att nämnden är medveten om järnåldersbyn Hogslabys behov av nya lokaler för sin verksamhet. Renoveringen har dröjt på grund av inväntandet av kommunens större planer för Hågelbys framtid. Dock har vissa renoveringsåtgärder gjorts sedan motionen skrevs 2015.

Kultur- och fritidsnämndens beslutade den 4 september 2017 om ett uppdrag för järnåldersbyn Hogslabys framtid. Uppdraget ingår i Mål och budget 2018. Uppdraget avser att utreda framtida utvecklingen för Hogsla järnåldersby och Hågelby 4H i relation till *Vision Hågelby*.

Jakob Etaat
Kanslichef

**§ 72****Yttrande över motion - Renovera järnåldersbyn Hogslaby (SD), KS/2016:427)****Beslut**

Kultur- och fritidsnämnden anser motionen besvarad.

Sammanfattning

Motionären vill att järnåldersbyn Hogslaby i Hågelbyparken renoveras och att det bör utredas hur järnåldersbyn kan utvecklas i framtiden. Kultur- och fritidsnämnden är medveten om att järnåldersbyn Hogslaby är i stort behov av nya lokaler för sin verksamhet. Det har dröjt med renovering, då verksamheten har inväntat kommunens större planer för Hågelbys framtid. Vissa renoveringsåtgärder har gjorts sedan motionen skrevs 2015.

Kultur- och fritidsnämndens tog beslut den 4 september 2017, som del av ärendet Mål och budget 2018, om ett uppdrag för detta. Uppdraget gäller att utreda framtida utvecklingen för Hogsla järnåldersby och Hågelby 4H i relation till *Vision Hågelby*.



2017-08-30

Dnr KOF/2017:111

Referens

Åsa Anderljung
Ulf Andersson-Greek

Mottagare

Kultur- och fritidsnämnden

Yttrande över motion-Renovera Järnåldersbyn/Hogslaby i Hågelbyparken (SD), KS/2016:427

Förslag till beslut

Kultur- och fritidsnämnden anser motionen besvarad.

Sammanfattning

Motionären vill att järnåldersbyn Hogslaby i Hågelbyparken renoveras och att det bör utredas hur järnåldersbyn kan utvecklas i framtiden. Kultur- och fritidsnämnden är medveten om att järnåldersbyn Hogslaby är i stort behov av nya lokaler för sin verksamhet. Det har dröjt med renovering, då verksamheten har inväntat kommunens större planer för Hågelbys framtid. Vissa renoveringsåtgärder har gjorts sedan motionen skrevs 2015.

Kultur- och fritidsnämndens tog beslut den 4 september 2017, som del av ärendet Mål och budget 2018, om ett uppdrag för detta. Uppdraget gäller att utreda framtida utvecklingen för Hogsla järnåldersby och Hågelby 4H i relation till *Vision Hågelby*.

Renovering och utveckling av järnåldersbyn Hogslaby

Motionären vill att järnåldersbyn Hogslaby i Hågelbyparken ska renoveras och att det bör utredas hur järnåldersbyn kan utvecklas i framtiden.

Kultur- och fritidsnämnden är medveten om att järnåldersbyn Hogslaby är i stort behov av nya lokaler för sin verksamhet. Det har dröjt med renovering, då verksamheten har inväntat kommunens större planer för Hågelbys framtid. Vissa åtgärder har gjorts sedan motionen skrevs 2015. Idag har husgrunden, som motionären betraktade som en säkerhetsrisk, åtgärdats genom att det dåliga källartaket har rivits och ett ordentligt staket har satts upp runt grunden. Det äldsta och mest nergångna järnåldershuset har rivits och i år har arbetet med att bygga ett nytt järnåldershus på samma plats påbörjats.

Kultur- och fritidsnämndens tog beslut den 4 september 2017, som del av ärendet Mål och budget 2018, om ett uppdrag för detta. Uppdraget gäller att

2017-08-30

Dnr KOF/2017:111

utreda framtida utvecklingen för Hogså järnåldersby och Hågelby 4H i relation till *Vision Hågelby*.

Uppdraget bygger på förslaget att de båda verksamheterna ska samlokaliseras i Hågelby, i upprustade och tillgänglighetsanpassade lokaler. Detta kan ske i nya eller ombyggda lokaler vid Hågelby. Genom samlokaliseringen blir de båda verksamheterna mer synliga vilket kommer att bidra både till de egna verksamheternas attraktivitet samt att tillgängliggöra Hågelbyparken på ett bättre sätt för både barn, familjer och turister som besöker verksamheterna.

Pernilla Conde Hellman
Kultur- och fritidschef

Ida Burén
Verksamhetschef Kulturen

Expedieras till
Kommunfullmäktige

**§ 12****Svar på motion - Avyttra stadsnätet (M), (L), (C)
(KS/2015:267)****Beslut**

Kommunstyrelsens förslag till kommunfullmäktige:

1. Kommunfullmäktige avslår motionen.

Reservationer

Samtliga ledamöter från (M) reserverar sig mot beslutet till förmån för eget yrkande.

Ärendet

Kommunfullmäktige mottog 2015-03-26, § 48, en motion från Jimmy Baker (M), Lars Johansson (L) och Robert Steffens (C): Avyttra hela/delar av Botkyrka Stadsnät. Motionärerna ser positivt på att kommunen har lyckats etablera ett kommunalt stadsnät men ser dock inget egenvärde i att kommunen fortsätter att äga och bedriva bolaget. Motionärerna vill således att kommunen säljer bolaget alternativt behåller en minoritetsandel för fortsatt insyn och inflytande.

Motionärerna föreslår att kommunfullmäktige beslutar att ge kommunledningsförvaltningen i uppdrag att utreda förutsättningarna för hur kommunen antingen kan bredda ägandet genom att bjuda in intressenter att lägga bud på att överta en majoritetspost, eller alla av kommunens aktier i Botkyrka Stadsnät.

Som skäl anges kommunen sakna tillräckligt med kompetens för att på egen hand stå för driften av stadsnätet. Enligt motionärerna bör kommersiella aktörer äga kommersiellt driven infrastruktur. De menar att kommunen, som myndighet och som en aktör som tillhandahåller skattefinansierade välfärdsverksamheter, inte bör konkurrera om marknadsandelar med privata aktörer då det får en snedvridande effekt på marknaden. Motionärerna anser

2018-01-08

Dnr KS/2015:267

också att en försäljning av Botkyrkas stadsnät skulle vara ett sätt för kommunen att få igen satsat kapital.

Kommunledningsförvaltningen har berett ärendet.

Motivering

Den rödgröna kommunledningen vill att Botkyrka stadsnät även i fortsättningen ska bedrivas i kommunal regi. Det är av stor allmän betydelse att det finns en väl utbyggd digital infrastruktur som ger medborgare och företag tillgång till snabba elektroniska kommunikationer i kommunen. Ett väl utvecklat stadsnät är en strategisk tillgång och en viktig konkurrensfaktor för kommunen att attrahera företag och nyinflyttning.

Att kommunen äger fibernätet innebär att Botkyrka genom ägardirektiv kan sätta mål för sitt fibernät och ha ett större inflytande över prioriteringarna när det gäller utbyggnaden av fibernät i kommunen.

I SKL-rapporten ”Kommunerna – Nyckelspelare i utbyggnaden av fibernät” framgår att kommunerna spelar en viktig roll genom att äga bredbandsnät som tillhandahålls på öppna och lika villkor. Offentligt ägda nät kan garantera att det blir konkurrens mellan tjänsteleverantörer. Det innebär att medborgare och företag får bästa möjliga pris och utbud på de tjänster de önskar. Den rödgröna majoriteten anser att bredbandsnätet ska betraktas som en viktig infrastruktur för samhället. Det offentliga ägandet möjliggör en ökad grad av offentlig insyn och demokratisk kontroll som inte kan uppnås om infrastrukturen är i privat regi.

Yrkanden

Kia Hjelte (M) yrkar bifall till motionen.

Mats Einarsson (V) yrkar bifall till ordförandeförslaget.

Stefan Dayne (KD) yrkar bifall till ordförandeförslaget.

Propositionsordning

Kommunstyrelsens ordförande ställer ordförandeförslaget mot Kia Hjeltes (M) bifallsyrkande och finner att kommunstyrelsen beslutar i enlighet med ordförandeförslaget.

Protokollsanteckning

Lars Johansson (L) anför att han vid yrkanderätt hade yrkat bifall till motionen.

Robert Steffens (C) anför att han vid yrkanderätt hade yrkat bifall till motionen.

2018-01-08

Dnr KS/2015:267

Expedieras till:
Kommunfullmäktige



MOTION

Kommunfullmäktige

2015-03-26

Avyttra hela/delar av Botkyrka Stadsnät

Det finns idag nära 200 kommunalägda stadsnät i Sverige. I Botkyrka så har vi ett av kommunen helägt bolag, Botkyrka Stadsnät, som bedrivit verksamhet sedan 2008.

Det *kan* finnas ett egenvärde i att en kommun engagerar sig i att få ett nät på plats och igång i kommunen, men det kan inte finnas ett *egenvärde* i att långsiktigt äga och driva ett sådant nät. Nu har vi kommit såpass långt att nätet är etablerat, det är därför dags att ta nästa steg – vilket är att minska det kommunala ägandet.

Principen som vägleder oss är att kommersiella aktörer bör äga kommersiellt driven infrastruktur. Det av skattemedel finansierade fibernätet bör helt, eller delvis, ägas av kommersiella aktörer. Vi anser att det inte ligger inom den kommunala kompetensen att Botkyrka först bygger upp ett stadsnät, sedan står för driften och därefter fortsätter att verka på en marknad där det redan finns tydliga, etablerade aktörer.

Botkyrka Stadsnät har (precis som en del andra aktörer på marknaden) principen att nätet ska vara ”öppet”, men för oss handlar det också om att se till möjligheten att kunna få tillbaka satsat kapital nu när nätet är etablerat.

Bolaget har byggt infrastrukturen för de olika operatörerna att konkurrera inom, men för bolagets möjlighet att kunna utvecklas och agera fritt på en konkurrensutsatt marknad, skulle det troligen vara bättre ifall kommunen sålde bolaget eller alternativt behöll en minoritetsandel, för fortsatt insyn och inflytande.

Kommuner, som ju är både myndighet och i övrigt tillhandahåller skattefinansierade välfärdsverksamheter, ska inte vara inne på marknaden och slåss om marknadsandelar mot privata företag. Det får en snedvridande effekt på marknaden.

Vi föreslår kommunfullmäktige besluta

att ge kommunstyrelsen i uppdrag att utreda förutsättningarna för hur vi kan antingen bredda ägandet genom att bjuda in intressenter att lägga bud på att överta en majoritetspost - eller alla - av kommunens aktier i Botkyrka Stadsnät.

Jimmy Baker (M)

Lars Johansson (FP)

Robert Steffens (C)



2017-11-28

Dnr KS/2015:267

Referens
Sina AhoMottagare
Kommunstyrelsen

Yttrande över motion - Avyttra Stadsnätet (M) (L) (C)

Sammanfattning

Kommunfullmäktige mottog den 26 mars 2015 en motion om att avyttra hela eller delar av Botkyrka Stadsnät. Motionärerna anser inte att det finns ett egenvärde i att kommunen äger och driver stadsnätsverksamheten och vill därför minska det kommunala ägandet. Motionärerna föreslår således att kommunfullmäktige beslutar att ge kommunledningsförvaltningen i uppdrag att utreda förutsättningarna för hur kommunen kan bredda ägandet genom utförsäljning av kommunens helägda aktier i Botkyrka Stadsnät.

Ärendet

Kommunfullmäktige mottog den 26 mars 2015, § 48, en motion från Jimmy Baker (M), Lars Johansson (L) och Robert Steffens (C): Avyttra hela/delar av Botkyrka Stadsnät. Motionärerna ser positivt på att kommunen har lyckats etablera ett kommunalt stadsnät men ser dock inget egenvärde i att kommunen fortsätter att äga och bedriva bolaget. Motionärerna vill således att kommunen säljer bolaget alternativt behåller en minoritetsandel för fortsatt insyn och inflytande.

Motionärerna föreslår att kommunfullmäktige beslutar att ge kommunledningsförvaltningen i uppdrag att utreda förutsättningarna för hur kommunen antingen kan bredda ägandet genom att bjuda in intressenter att lägga bud på att överta en majoritetspost, eller alla av kommunens aktier i Botkyrka Stadsnät.

Som skäl anges kommunen sakna tillräckligt med kompetens för att på egen hand stå för driften av stadsnätet. Enligt motionärerna bör kommersiella aktörer äga kommersiellt driven infrastruktur. De menar att kommunen, som myndighet och som en aktör som tillhandahåller skattefinansierade välfärdsverksamheter, inte bör konkurrera om marknadsandelar med privata aktörer då det får en snedvridande effekt på marknaden. Motionärerna anser också att en försäljning av Botkyrkas stadsnät skulle vara ett sätt för kommunen att få igen satsat kapital.

2017-11-28

Dnr KS/2015:267

Kommunledningsförvaltningen har berett ärendet.

Yttrande

Det är av stor allmän betydelse att det finns en väl utbyggd digital infrastruktur som ger medborgare och företag tillgång till snabba och elektroniska kommunikationer i kommunen. Ett väl utvecklat stadsnät är en strategisk tillgång och en viktig konkurrensfaktor för kommunen att attrahera företag och nyinflyttning.

Botkyrka kommun arbetar för/har ambitionen att alla invånare ska få tillgång till bredband med hög överföringskapacitet. Kommunen har ett ansvar för att nå målet, vilket innebär att undanröja hinder, skapa goda förutsättningar för bredbandsutbyggnad samt främja konkurrensen på marknaden. Att kommunen äger fibernätet innebär att Botkyrka genom ägardirektiv kan sätta mål för sitt fibernät och ha ett större inflytande över prioriteringarna när det gäller utbyggnaden av fibernät i kommunen.

SKL (Sveriges kommuner och landsting) har tagit fram en rapport; ”Kommunerna – Nyckelspelare i utbyggnaden av fibernät” i syfte att ge kommunerna vägledning i deras roll som främjare och ägare av fiberinfrastruktur. I rapporten konstateras att kommunerna spelar en viktig roll genom att äga bredbandsnät som tillhandahålls på öppna och lika villkor. Offentligt ägda nät kan garantera att det blir konkurrens mellan tjänsteleverantörer. Det innebär att medborgare och företag får bästa möjliga pris och utbud på de tjänster de önskar. De kommunägda stadsnäten behöver ses som en del av marknaden då de både bidragit till ökad utbyggnadstakt och ökad konkurrens, med ett bredare utbud av tjänster och lägre kostnader som resultat.

För kommunal verksamhet gäller särskilt regelverk kring både uppdrag och affärsmässighet som de har att följa. Enligt 2. Kap. 7 § kommunallagen (1991:900) KL, anses en kommun ha rätt att driva näringsverksamhet utan vinstsyfte som går ut på att tillhandahålla allmännyttiga anläggningar eller tjänster åt kommunens medlemmar. Detta kan också kallas sedvanlig kommunal affärsverksamhet. Tillhandahållande av bredband i form av ett öppet stadsnät faller inom ramen för den kommunala kompetensen på samma sätt som en kommun har möjlighet att erbjuda sina medborgare andra typer av grundläggande nyttigheter.

I SKL:s rapport konstateras vidare att den modell som många av Sveriges kommuner använder bygger på att bredbandsnät ska betraktas som infrastruktur för samhället. Kommunernas uppdrag är att främja kommunens bästa och i det ingår att göra sammanvägningar av olika nyttor, där man kan välja att själv investera i fiber eller att låta marknaden hantera utbyggnaden.

2017-11-28

Dnr KS/2015:267

Genom att både äga infrastrukturen och ansvara för leverans av offentliga tjänster har kommunen en möjlighet att driva såväl utveckling som användning av digitala tjänster. Det ökar också möjligheten att arbeta långsiktig. Vidare möjliggörs en ökad grad av offentlig insyn och demokratisk kontroll som inte kan uppnås om infrastrukturen är i privat regi. Det finns en risk att fortsatt samhällsekonomisk utveckling förhindras om kommunerna inte är delaktiga i utbyggnad och drift och saknar kontroll över lokal infrastruktur.

De erfarenheter som finns idag visar att en försäljning av stadsnätet på lång sikt är en dålig affär för kommunen. Att ett privat företag äger fibernätet innebär att de kan få ett monopol/oligopol på de tjänster som nätet erbjuder, både för privatkunder, företag och för kommunens eget behov av IT-tjänster. Med ett kommunalt fibernät kan kommunen bättre garantera att alla kan få tillgång till olika typer av IT-tjänster. Det innebär att såväl kommuninvånare som företag och fastighetsägare kan få många fler tjänsteleverantörer att välja mellan. Det ska tydliggöras att det finns olika nivåer i kedjan som även SKL konstaterar i sin rapport; nätägare, operatör och/eller tjänsteleverantör. Kommunen kan således vara nätägare men emotser helst att marknaden tillhandahåller operatör- och tjänsteleverantörsdelarna. Det ska i detta sammanhang poängteras att Stadsnätet agerar som en operatörsneutral infrastruktur, där Stadsnätet står för själva uppkopplingen men tjänsterna tillhandahålls av kommersiella aktörer.

Sammanfattningsvis kommer fiberinfrastrukturen att ha stor betydelse för marknaden för tele- och datakommunikation i hela landet och därmed för IT-utvecklingen och samhällsutvecklingen många år framöver. En stadsnätetsverksamhet i egen regi ger kontrollen över såväl utbyggnaden av fiberinfrastrukturen som möjligheten att säkerställa att den tillhandhålls på öppna och konkurrensneutrala villkor.

Kommunledningsförvaltningen bedömer mot bakgrund av ovanstående att Botkyrka Stadsnät fortsatt bör bedrivas i kommunal regi då bredbandsnät är en del av stadsplaneringen och en del av den strategiska planeringen av kommunen.

XXX
Kommundirektör

Jakob Etaat
Kanslichef

2017-11-28

Dnr KS/2015:267

Expedieras till
Jimmy Baker (M)
Lars Johansson (FP)
Robert Steffens (C)
Botkyrka Stadsnät



§ 13

Svar på motion - Ta över Norsborgs centrum eftersom marknaden har misslyckats (M) (KS/2014:85)

Beslut

Kommunstyrelsens förslag till kommunfullmäktige:

1. Kommunfullmäktige avslår motionen.

Ärendet

Jimmy Baker, Kia Hjelte och Yngve RK Jönsson (M) väckte vid kommunfullmäktige 2014-02-20, § 45 en motion som föreslår att kommunen tar över driften av Norsborgs centrum: ”Ge kommunledningsförvaltningen i uppdrag att skyndsamt utreda vilka alternativ som finns till handa för att ta över rådigheten över Norsborgs C.”

Ingemar Wendel inkom 2013-09-03 med ett medborgarförslag: ”Riv det gamla och bygg nytt centrum i Norsborg. Vid en nybyggnation av ytan för centrumbyggnaden och intilliggande parkeringsplats bör en 150 till 200 lägenheter få plats i punkthus som är 8 – 10 våningar (idag finns 8 vån. hus i området). I bottenplan kan förläggas butiker, kiosker m.m. Lägenheter skulle kunna vara stor dvs. 4 – 5 rum samt små som 1 – 2 rum.”

Kommunledningsförvaltningen lämnar 2017-05-02 ett gemensamt yttrande över motionen och medborgarförslaget.

Motivering

För den rödgröna kommunledningen är utvecklingen av Hallunda och Norsborg högt prioriterad. Med målet att bygga 4000 nya bostäder i kommunen till 2020, ska vi skapa mer levande och trygga stadsdelar som bryter bostadssegregationen.

Utvecklingen av stadsdelarnas centrum och centrumnära lägen är viktig för den utveckling som kommunledningen vill se. Idag upplevs området kring

2018-01-08

Dnr KS/2014:85

Norsborgs centrum som otryggt och därför behöver platsen utvecklas. Sedan motionen lades har en privat aktör köpt Norsborgs centrum. Kommunledningen för en dialog med centrumägarna om hur de kan bidra till de förändringar som behövs i området.

Särskilt yttrande

Anders Thorén (TUP) lämnar ett särskilt yttrande, se bilaga.

Expedieras till:
Kommunfullmäktige

Ärende 13: Svar på motion – Ta över Norsborgs centrum eftersom marknaden har misslyckats (M)

Detta är en principiellt intressant motion. Vår uppfattning är att driften av centrumanläggningar bäst sköts privat men att ägandet kan vara kommunalt. Det är huvudsakligen två skäl som ligger till grund för resonemanget.

För det första finns det en demokratisk aspekt eftersom att en centrumanläggning utgör kommundelens huvudsakliga offentliga rum och kan genom kommunalt ägande hållas öppet för alla.

För några år sedan blossade det upp en konflikt där ägaren till ett centrum ville utestänga en förening från den årliga julmarknaden. Anledningen kunde misstänkas vara att föreningen konkurrerade med en hyresgäst i centrumet. Dessa problem kan givetvis även drabba politiska partier eller andra organisationer om exempelvis en privat centrumägare försöker förhindra politiska kampanjer eller demonstrationer.

För det andra kan en svag eller ointresserad privat ägare vara förödande för utvecklingen av ett centrum. Om centrumet upplevs som vanskött eller tråkigt påverkas företagarna negativt. Det kan i sin tur leda till en ond cirkel med minskad köpkraft, färre butiker och ökad otrygghet som följd.

Som ägare kan kommunen istället utveckla ett centrum där bostäder, handel och service samverkar i en attraktiv och välkomnande miljö. Kommunen kan säkerställa öppna och folkligt förankrade mötesplatser med hög tillgänglighet. Därför bör kommunen se över vilka centrumanläggningar som är i behov av kommunal utveckling utifrån invånarnas önskemål och behov.

Anders Thorén (TUP)



MOTION

2014-02-20

Kommunfullmäktige

Ta över Norsborgs Centrum – eftersom marknaden har misslyckats

Vi moderater vill helst att centrumanläggningar drivs av privata entreprenörer på marknadsmässiga villkor, men vi måste likafullt konstatera att det finns platser där marknaden uppenbarligen - av olika skäl - har misslyckats. Vi upplever att det finns vissa skönhetsfläckar i vår kommun. En sådan är det privatägda sorgebarnet Norsborgs Centrum. Det är genomgående skräpigt, skamfilat och ger ett intryck av förfall och förslumning!

Det finns rapporter som pekar på problem med att garantera tryggheten för exempelvis kommunal personal och personal från räddningstjänst, polis och liknande. Personrån är här, tillsammans med Fittja, som mest vanligt förekommande i kommunen. Ytterligare rapporter pekar ut Norsborgs C som en plats för samhällsomstörtande, organiserad brottslighet.

Här behöver kommunen agera och det snarast! Det är knappast ett självändamål att driva centrumanläggningar i kommunal regi, men där det inte fungerar, och för allas bästa, så har kommunen en viktig roll att spela för att garantera människors trygghet, tillgång till närservice samt för allmänt välbefinnande.

Vi föreslår att kommunen tittar på Huddinges modell som innebär att de centrumanläggningar som fungerar och går runt av egen kraft på marknadsmässiga villkor, sköts av aktörerna på den privata marknaden, med minimal påverkan från kommunen. I de delar där närservice inte finns eller försvinner, eller där det finns en social oro som marknaden inte vill hantera eller klarar av att hantera, går kommunen in och säkerställer ordning och reda, att det är tryggt och snyggt samt lägger grunden för en fungerande centrumstruktur. Denna kan sedan helt eller delvis överlåtas till en privat aktör i framtiden, om marknadsförutsättningarna finns.

Vi vet alla att Norsborgs Centrum är en otrygg plats och där centrumägarna inte tar tag i problemen eller inte har möjlighet att göra det. Kommunen har planmonopol - går det inte att komma överens frivilligt kring ett överlåtande så kan kommunen använda planinstrumentet och på det sättet "tvinga" fram alternativa lösningar.

Vi föreslår kommunfullmäktige besluta

att ge kommunledningsförvaltningen i uppdrag att skyndsamt utreda vilka alternativ som finns till handa för att ta över rådigheten över Norsborgs C

Jimmy Baker

Kia Hjelte

Yngve RK Jönsson



2017-05-02

Dnr KS/2014:85

Referens
Elin Strandberg

Mottagare
Kommunstyrelsen

Gemensamt yttrande över motion: Ta över Norsborgs centrum - eftersom marknaden har misslyckats (M) och medborgarförslag: Att Botkyrka kommun köper in Norsborgs centrum och river det för att bygga hyreslägenheter (KS/2013:489)

Sammanfattning

Den 20 februari 2014 inkom en motion som föreslår att kommunen tar över driften av Norsborgs centrum. Den 3 september 2013 inkom ett medborgarförslag som föreslår att kommunen ska köpa Norsborgs centrum, riva det gamla och bygga ett nytt med bostäder (KS/2013:489). I detta yttrande redogör kommunledningsförvaltningen sin syn på motionen och medborgarförslaget. Yttrandet redogör för följande:

- Kommunledningsförvaltningen är medveten om och införstådd med utmaningarna gällande Norsborgs centrum som en otrygg och hotfull plats under vissa tider på dygnet
- En långsiktig lösning för Norsborgs centrum är en viktig del i att utveckla både området runt centrum och Norsborg överlag
- Kommunen planerar för en omfattande långsiktig stadsdelsutveckling av Botkyrkas norra stadsdelar
- En privat aktör har köpt Norsborgs centrum
- Förhoppningen är att den nya ägaren planerar för långsiktiga lösningar som gagnar Norsborgs centrum och Norsborg överlag
- Kommunledningsförvaltningen anser att det i nuläget inte finns anledning för kommunen att ta några särskilda egna initiativ kring ägandet av Norsborgs centrum, men bör vara tillmötesgående och uppmuntrande vid utveckling som är i enlighet med kommunens planer för Norsborg som helhet

Ärendet

Jimmy Baker, Kia Hjelte och Yngve RK Jönsson (M) väckte vid kommunfullmäktige 2014-02-20 en motion som föreslår att kommunen tar över driften av Norsborgs centrum:

”Ge kommunledningsförvaltningen i uppdrag att skyndsamt utreda vilka alternativ som finns till handa för att ta över rådigheten över Norsborgs C.”

2017-05-02

Dnr KS/2014:85

Ingemar Wendel inkom 2013-09-03 med ett medborgarförslag:
”Riv det gamla och bygg nytt centrum i Norsborg. Vid en nybyggnation av ytan för centrumbyggnaden och intilliggande parkeringsplats bör en 150 till 200 lägenheter få plats i punkthus som är 8 – 10 våningar (idag finns 8 vån. hus i området). I bottenplan kan förläggas butiker, kiosker m.m. Lägenheter skulle kunna vara stor dvs. 4 – 5 rum samt små som 1 – 2 rum.”

Kommunledningsförvaltningen lämnar 2017-05-02 ett gemensamt yttrande över motionen och medborgarförslaget.

Kommunledningsförvaltningens yttrande

Situationen i Norsborgs centrum

Medborgaren och motionärerna beskriver Norsborgs centrum som en otrygg och hotfull plats under vissa tider på dygnet. Det är också en plats som signalerar förfall till följd av icke åtgärdad skadegörelse och nedskräpning. Kommunledningsförvaltningen delar motionens och medborgarförslagets bakomliggande motiv till en förändring och är medveten om och införstådd med de utmaningar som omgärdar av Norsborgs centrum. En långsiktig lösning för Norsborgs centrum är en viktig del i att utveckla både området runt centrum och hela Norsborg överlag.

Ny ägare till Norsborgs centrum

Sedan motionen och medborgarförslaget inkom har en privat aktör köpt Norsborgs centrum. Förhoppningen är att den nya ägaren planerar för långsiktiga lösningar som gagnar Norsborgs centrum och Norsborg överlag. Allt talar även för att inriktningen för platsen är begränsade kommersiella ytor och att nya bostäder kan byggas. Kommunledningsförvaltningen anser därför att det i nuläget inte finns anledning för kommunen att ta några särskilda egna initiativ kring ägandet av Norsborgs centrum. Däremot ska kommunen vara tillmötesgående och uppmuntra en utveckling om den ligger i linje med den övergripande inriktning kommunen har för Norsborg som helhet.

Långsiktig stadsdelsutveckling sker i Botkyrkas norra stadsdelar - Utvecklingen av Norsborg är beroende av den nya ägarens initiativ

Botkyrkas översiktsplan pekar ut kommunens långsiktiga viljeinriktning för den fysiska utvecklingen av Botkyrkas norra stadsdelar. Kommunen vill förtäta och komplettera bebyggelsen i lägen nära kollektivtrafik. Ny bebyggelse ska bidra till ett större utbud av bostäder med olika boendeformer som kompletterar det befintliga bostadsbeståndet för att möjliggöra boendekarriär inom stadsdelarna. Kommunen vill även utveckla och skapa fler mötesplatser för att skapa större trivsel och trygghet. Alla stadsdelar behöver ett utbud av service och mötesplatser både inom- och utomhus. Norsborgs cent-

2017-05-02

Dnr KS/2014:85

rum fyller i nuläget ingen bra funktion som mötesplats för medborgarna i Norsborg. Idag är Eriksberg den starkaste dragaren och mötesplatsen för både Hallunda och Norsborg. Kommunen planerar att ytterligare satsa på och utveckla Eriksbergs verksamhetsområde och skapa bättre kopplingar till Alby och Hallunda. Att satsa på att skapa och upprätthålla tre handelsplatser – Eriksberg, Hallunda centrum och Norsborgs centrum – inom ett nära avstånd till varandra riskerar en överetablering. Det kan tänkas få konsekvenser för bärigheten också för centrumen i Alby och Fittja. Det kan därför i stället vara mer relevant att centrala Norsborg blir ett bostadskvarter med ett varierat utbud av boendeformer och en mer begränsad närservice. Den fortsatta utvecklingen är dock beroende av den nya ägarens initiativ.

Mattias Jansson
Kommundirektör

Sara Wrethed
Avdelningschef samhällsutveckling

Expedieras till
Xx xx

**§ 14****Svar på medborgarförslag - Att Botkyrka kommun köper in Norsborgs centrum och river för att bygga hyreslägenheter (KS/2013:489)****Beslut**

Kommunstyrelsens förslag till kommunfullmäktige:

1. Kommunfullmäktige avslår medborgarförslaget.

Ärendet

Ingemar Wendel inkom 2013-09-03 med ett medborgarförslag: ”Riv det gamla och bygg nytt centrum i Norsborg. Vid en nybyggnation av ytan för centrumbyggnaden och intilliggande parkeringsplats bör en 150 till 200 lägenheter få plats i punkthus som är 8 – 10 våningar (idag finns 8 vån. hus i området). I bottenplan kan förläggas butiker, kiosker m.m. Lägenheter skulle kunna vara stor dvs. 4 – 5 rum samt små som 1 – 2 rum.”

Jimmy Baker, Kia Hjelte och Yngve RK Jönsson (M) väckte vid kommunfullmäktige 2014-02-20, § 45 en motion som föreslår att kommunen tar över driften av Norsborgs centrum: ”Ge kommunledningsförvaltningen i uppdrag att skyndsamt utreda vilka alternativ som finns till handa för att ta över rådhetsen över Norsborgs C.”

Kommunledningsförvaltningen lämnar 2017-05-02 ett gemensamt yttrande över motionen och medborgarförslaget.

Motivering

För den rödgröna kommunledningen är utvecklingen av Hallunda och Norsborg högt prioriterad. Med målet att bygga 4000 nya bostäder i kommunen till 2020, ska vi skapa mer levande och trygga stadsdelar som bryter bostadssegregationen.

2018-01-08

Dnr KS/2013:489

Utvecklingen av stadsdelarnas centrum och centrumnära lägen är viktig för den utveckling som kommunledningen vill se. Idag upplevs området kring Norsborgs centrum som otrött och därför behöver platsen utvecklas.

Sedan motionen lades har en privat aktör köpt Norsborgs centrum. Kommunledningen för en dialog med centrumägarna om hur de kan bidra till de förändringar som behövs i området.

Däremot håller kommunledningen med förslagsställaren om vikten av fler bostäder och hyresrätter. I målet om att bygga 4000 bostäder på fyra år så ska hyresrätter tillföras de områden som idag saknar hyresrätter för att skapa mer blandning i kommunens stadsdelar.

Protokollsanteckning

Yngve R K Jönsson (M) anför att han vid yrkanderätt hade yrkat bifall till ordförandeförslaget.

Rubrik	Att Botkyrka kommun köper in Norsborgs centrum och river det för att bygga hyresrätter
Förnamn	Ingemar
Efternamn	Wendel
Namn	Ingemar Wendel
Gatuadress	
Postadress	
Postnummer	
Telefonnummer	
Mobilnummer	
E-postadress	
Förslag	Riv det gamla och bygg nytt centrum i Norsborg. Vid en nybyggnation av ytan för centrumbyggnaden och intilliggande parkeringsplats bör en 150 till 200 lägenheter få plats i punkthus som är 8 – 10 våningar (idag finns 8 vån. hus i området). I bottenplan kan förläggas butiker, kiosker m.m. Lägenheter skulle kunna vara stor dvs. 4 – 5 rum samt små som 1 – 2 rum.
Motivering	Denna typ av hyreslägenheter är efterfrågade i Norsborg, som idag domineras av 3 till 4 rums lägenheter. Med detta förslag skulle man lösa otryggheten vid tunnelbanan och centrum. Det skulle skapa lägenheter som efterfrågas av oss som bor här. Idag är Norsborg centrum ett tillhåll som får vanliga människor att undvika om det går. Centrum har varit i pressen flera gånger för att det känns otryggt att vara i Norsborg centrum samt för allt våld som finns där med knivslagsmål, pistolskjutningar och annat. Norsborgs centrum har fått förfalla under en lång tid och vi som bor i Norsborg skäms att behöva gå förbi detta varje gång man använder tunnelbanan.



2017-05-02

Dnr KS/2013:489

Referens
Elin Strandberg

Mottagare
Kommunstyrelsen

Gemensamt yttrande över medborgarförslag: Att Botkyrka kommun köper in Norsborgs centrum och river det för att bygga hyreslägenheter och motion: Ta över Norsborgs centrum - eftersom marknaden har misslyckats (M) (KS/2014:85)

Sammanfattning

Den 3 september 2013 inkom ett medborgarförslag som föreslår att kommunen ska köpa Norsborgs centrum, riva det gamla och bygga ett nytt med bostäder. Den 20 februari 2014 inkom en motion som föreslår att kommunen tar över driften av Norsborgs centrum (KS/2014:85). I detta yttrande redogör kommunledningsförvaltningen sin syn på medborgarförslaget och motionen. Yttrandet redogör för följande:

- Kommunledningsförvaltningen är medveten om och införstådd med utmaningarna gällande Norsborgs centrum som en otrygg och hotfull plats under vissa tider på dygnet
- En långsiktig lösning för Norsborgs centrum är en viktig del i att utveckla både området runt centrum och Norsborg överlag
- Kommunen planerar för en omfattande långsiktig stadsdelsutveckling av Botkyrkas norra stadsdelar
- En privat aktör har köpt Norsborgs centrum
- Förhoppningen är att den nya ägaren planerar för långsiktiga lösningar som gagnar Norsborgs centrum och Norsborg överlag
- Kommunledningsförvaltningen anser att det i nuläget inte finns anledning för kommunen att ta några särskilda egna initiativ kring ägandet av Norsborgs centrum, men bör vara tillmötesgående och uppmuntrande vid utveckling som är i enlighet med kommunens planer för Norsborg som helhet

Ärendet

Ingemar Wendel inkom 2013-09-03 med ett medborgarförslag: ”Riv det gamla och bygg nytt centrum i Norsborg. Vid en nybyggnation av ytan för centrumbyggnaden och intilliggande parkeringsplats bör en 150 till 200 lägenheter få plats i punkthus som är 8 – 10 våningar (idag finns 8 vån.

2017-05-02

Dnr KS/2013:489

hus i området). I bottenplan kan förläggas butiker, kiosker m.m. Lägenheter skulle kunna vara stor dvs. 4 – 5 rum samt små som 1 – 2 rum.”

Jimmy Baker, Kia Hjelte och Yngve RK Jönsson (M) väckte vid kommunfullmäktige 2014-02-20 en motion som föreslår att kommunen tar över driften av Norsborgs centrum:

”Ge kommunledningsförvaltningen i uppdrag att skyndsamt utreda vilka alternativ som finns till handa för att ta över rådigheten över Norsborgs C.”

Kommunledningsförvaltningen lämnar 2017-05-02 ett gemensamt yttrande över motionen och medborgarförslaget.

Kommunledningsförvaltningens yttrande

Situationen i Norsborgs centrum

Medborgaren och motionärerna beskriver Norsborgs centrum som en otrygg och hotfull plats under vissa tider på dygnet. Det är också en plats som signalerar förfall till följd av icke åtgärdad skadegörelse och nedskräpning. Kommunledningsförvaltningen delar motionens och medborgarförslagets bakomliggande motiv till en förändring och är medveten om och införstådd med de utmaningar som omgärdar av Norsborgs centrum. En långsiktig lösning för Norsborgs centrum är en viktig del i att utveckla både området runt centrum och hela Norsborg överlag.

Ny ägare till Norsborgs centrum

Sedan motionen och medborgarförslaget inkom har en privat aktör köpt Norsborgs centrum. Förhoppningen är att den nya ägaren planerar för långsiktiga lösningar som gagnar Norsborgs centrum och Norsborg överlag. Allt talar även för att inriktningen för platsen är begränsade kommersiella ytor och att nya bostäder kan byggas. Kommunledningsförvaltningen anser därför att det i nuläget inte finns anledning för kommunen att ta några särskilda egna initiativ kring ägandet av Norsborgs centrum. Däremot ska kommunen vara tillmötesgående och uppmuntra en utveckling om den ligger i linje med den övergripande inriktning kommunen har för Norsborg som helhet.

Långsiktig stadsdelsutveckling sker i Botkyrkas norra stadsdelar - Utvecklingen av Norsborg är beroende av den nya ägarens initiativ

Botkyrkas översiktsplan pekar ut kommunens långsiktiga viljeinriktning för den fysiska utvecklingen av Botkyrkas norra stadsdelar. Kommunen vill förtäta och komplettera bebyggelsen i lägen nära kollektivtrafik. Ny bebyggelse ska bidra till ett större utbud av bostäder med olika boendeformer som kompletterar det befintliga bostadsbeståndet för att möjliggöra boendekarriär inom stadsdelarna. Kommunen vill även utveckla och skapa fler mötes-

2017-05-02

Dnr KS/2013:489

platser för att skapa större trivsel och trygghet. Alla stadsdelar behöver ett utbud av service och mötesplatser både inom- och utomhus. Norsborgs centrum fyller i nuläget ingen bra funktion som mötesplats för medborgarna i Norsborg. Idag är Eriksberg den starkaste dragaren och mötesplatsen för både Hallunda och Norsborg. Kommunen planerar att ytterligare satsa på och utveckla Eriksbergs verksamhetsområde och skapa bättre kopplingar till Alby och Hallunda. Att satsa på att skapa och upprätthålla tre handelsplatser – Eriksberg, Hallunda centrum och Norsborgs centrum – inom ett nära avstånd till varandra riskerar en överetablering. Det kan tänkas få konsekvenser för bärigheten också för centrumen i Alby och Fittja. Det kan därför i stället vara mer relevant att centrala Norsborg blir ett bostadskvarter med ett varierat utbud av boendeformer och en mer begränsad närservice. Den fortsatta utvecklingen är dock beroende av den nya ägarens initiativ.

Mattias Jansson
Kommundirektör

Sara Wrethed
Avdelningschef samhällsutveckling

Expedieras till

**§ 15****Svar på medborgarförslag - Anlägg en bastu vid dagvattenparken Maden (KS/2017:123)****Beslut**

Kommunstyrelsens förslag till kommunfullmäktige:

1. Kommunfullmäktige avslår medborgarförslaget.

Ärendet

Vid kommunfullmäktiges sammanträde 2017-03-30, § 62, mottogs medborgarförslaget "Anlägg en bastu vid dagvattenparken Maden" för beslut. Kultur- och fritidsnämnden och samhällsbyggnadsnämnden har yttrat sig i ärendet. Kommunfullmäktige kommer slutgiltigt besvara medborgarförslaget. Förslagsställaren anför att Tanto Bastu kom till genom ett medborgarförslag i Södermalms stadsdelsnämnd sommaren 2015. Föreningen bildades våren 2016 för att driva bastun. Bastun drivs genom ideellt arbete och medlemsavgifter. Med bakgrund i ovanstående framför förslagsställaren att en liknande bastu ska anläggas vid dagvattenparken Maden i Tullinge. Förslagsställaren åtar sig uppgiften att starta upp föreningen.

Samhällsbyggnadsnämnden yttrade sig i ärendet 2017-08-29, § 274.

Kultur- och fritidsnämnden yttrade sig i ärendet 2017-09-13, § 59.

Sammanfattning

Samhällsbyggnadsnämnden föreslår att medborgarförslaget avslås med hänvisning till att bastuanläggningen i Tantolunden ligger i anslutning till Tantobadet. Bastun har därigenom direktkontakt med vattnet genom en brygga. Detta gör det enkelt att kombinera vatten- och bastubad. Under 2016 gjordes upprustningar av området, i syfte att öka tillgängligheten samt andra åtgärder. Vattenkvaliteten kring Maden kontrolleras regelbundet, men i dagvattenparken är bad inte lämpligt. Att anlägga en bastu utan möjlighet till bad rekommenderas inte av samhällsbyggnadsnämnden, därav hänvisar nämnden till befintliga bastuanläggningar i kommunen.

2018-01-08

Dnr KS/2017:123

Kultur- och fritidsnämnden föreslår, likt samhällsbyggnadsnämnden, att medborgarförslaget avslås. Nämndens förvaltning har i samråd med tekniska- och samhällsbyggnadsförvaltning berett ärendet. Då området kring Maden är känsligt ur djur- och miljöperspektiv, så lämpar sig badaktiviteter inte särskilt väl i området. Dock välkomnar kultur- och fritidsförvaltningen en dialog med förslagsställaren gällande en bastuförening och dess framtida arbete.

Särskilt yttrande

Anders Thorén (TUP) lämnar ett särskilt yttrande, se [bilaga](#).

Expedieras till:
Kommunfullmäktige

Ärende 15: Svar på medborgarförslag – Anlägg en bastu vid dagvattenparken Maden

Förslagsställaren vill anlägga en bastu vid Maden i Tullinge. Inspirationen kommer från att en bastu har byggts vid Tantolunden och att den drivs av en ideell förening. Förslagsställaren åtar sig uppgiften att starta upp en liknande förening för att sköta bastun vid Maden. Medborgarförslaget avslås dock av den rödgröna kommunledningen med bland annat motiveringen att en bastu utan möjlighet till bad inte rekommenderas.

Vi vill poängtera att Tullingepartiet tidigare har föreslagit att bygga en brygga vid Maden. Om Maden kompletteras med en pålad brygga utefter vasskanten skulle hela området bli mer levande, och genom att placera ut stegar ned i vattnet med lämpliga mellanrum skulle man kunna erbjuda möjligheten till ett härligt dopp. Bryggan skulle i sin tur öppna upp för möjligheten att bygga en bastu i anslutning till Maden.

Tänk att efter motionsrundan få ta ett dopp i det svalkande vattnet för att sedan avsluta med ett bastubad. Tyvärr har dock Tullingepartiets förslag avslagits av Socialdemokraterna, Vänsterpartiet och Miljöpartiet.

När Tullingepartiets förslag avslogs motiverades det med att Maden inte var prioriterad, dels utifrån vattenkvalitet och dels utifrån kommande behov av att rusta redan befintliga strandbad i kommunen. Men poängen med motionen var just det som anges i medborgarförslaget, nämligen att en utveckling av Maden skulle bli ett lyft för Tullinge. Och gällande vattenkvaliteten har kommunen fortfarande inte kunnat redovisa vilka mätningar som har gjorts och vad dessa har visat.

Anders Thorén (TUP)

Medborgarförslag - Anlägg en bastu vid Dagvattenparken Maden - publicering

Namn: Marjo Hopeakivi

Förslag: "Tanto Bastu kom till genom ett medborgarförslag till Södermalms stadsdelsnämnd sommaren 2015. Tanto bastuförening bildades våren 2016 för att driva bastun. Bastun invigdes i juni 2016. Med hjälp av medlemsavgifter och ideellt arbete får vi tillsammans allt att fungera"
Detta står att läsa i <http://www.tantobastuforening.se/>

Mitt medborgarförslag är att anlägga en liknande bastu vid Dagvattenparken Maden.
En förening startas. Jag tar på mig den uppgiften.

Motivering: En bastu i Maden skulle vara ett fantastiskt lyft för Tullinge. Det skulle bli en populär mötesplats vid allmänhetens tider.

Medborgarförslag - Anlägg en bastu vid Dagvattenparken Maden - publicering

Namn: Marjo Hopeakivi

Förslag: Jag vill bara komplettera mitt nyss lämnade förslag om bastu i Maden med en länk: <https://marinbastun.se/om-oss/nyheter/bastuflotte-till-tanto-bastuforening#>

Motivering: x



2017-12-04

Dnr KS/2017:123

Referens
Jesper Dahl

Mottagare
Kommunstyrelsen

Medborgarförslag - Anlägg en bastu vid Dagvattenparken Maden

Ärendet

Vid kommunfullmäktiges sammanträde 2017-03-30, § 62, mottogs medborgarförslaget ”Anlägg en bastu vid dagvattenparken Maden” för beslut. Kultur- och fritidsnämnden och samhällsbyggnadsnämnden har yttrat sig i ärendet. Kommunfullmäktige kommer slutgiltigt besvara medborgarförslaget. Förslagsställaren anför att Tanto Bastu kom till genom ett medborgarförslag i Södermalms stadsdelsnämnd sommaren 2015. Föreningen bildades våren 2016 för att driva bastun. Bastun drivs genom ideellt arbete och medlemsavgifter. Med bakgrund i ovanstående framför förslagsställaren att en liknande bastu ska anläggas vid dagvattenparken Maden i Tullinge. Förslagsställaren åtar sig uppgiften att starta upp föreningen.

Samhällsbyggnadsnämnden behandlade ärendet 2017-08-29, § 274.

Samhällsbyggnadsförvaltningen redogör för ärendet i tjänsteskrivelse 2017-05-30.

Kultur- och fritidsnämnden behandlade ärendet 2017-09-13, § 59.

Kultur- och fritidsförvaltningen redogör för ärendet i tjänsteskrivelse 2017-08-01.

Sammanfattning

Samhällsbyggnadsnämnden föreslår att medborgarförslaget avslås med hänvisning till att bastuanläggningen i Tantolunden ligger i anslutning till Tantobadet. Bastun har därigenom direktkontakt med vattnet genom en brygga. Detta gör det enkelt att kombinera vatten- och bastubad. Under 2016 gjordes upprustningar av området, i syfte att öka tillgängligheten samt andra åtgärder. Vattenkvaliteten kring Maden kontrolleras regelbundet, men i dagvattenparken är bad inte lämpligt. Att anlägga en bastu utan möjlighet till bad rekommenderas inte av samhällsbyggnadsnämnden, därav hänvisar nämnden till befintliga bastuanläggningar i kommunen.

2017-12-04

Dnr KS/2017:123

Kultur- och fritidsnämnden föreslår, likt samhällsbyggnadsnämnden, att medborgarförslaget avslås. Nämndens förvaltning har i samråd med tekniska- och samhällsbyggnadsförvaltning berett ärendet. Då området kring Maden är känsligt ur djur- och miljöperspektiv, så lämpar sig badaktiviteter inte särskilt väl i området. Dock välkomnar kultur- och fritidsförvaltningen en dialog med förslagsställaren gällande en bastuförening och dess framtida arbete.

Jakob Etaat
Kanslichef

**§ 59****Yttrande över mbf - anlägg bastu vid dagvattenparken Maden (KOF/2017:76)****Beslut**

Kultur- och fritidsförvaltningen avslår medborgarförslaget.

Sammanfattning

Förslagsställaren föreslår att det byggs en bastu vid Maden. Detta skulle bli ett lyft för Tullinge och bli en bra mötesplats enligt förslagsställaren. Kultur- och fritidsförvaltningens har samrått med Tekniska förvaltningen och Samhällsbyggnadsförvaltningen. Maden är tyvärr ett känsligt område ur djur- och miljöperspektiv, vilket gör att det inte är lämpligt att ha badaktiviteter i området. Medborgarförslaget avslås därför. Kultur- och fritidsförvaltningen välkomnar en dialog med förslagsställaren gällande en bastuförening och dess framtida arbete.



2017-08-01

Dnr KOF/2017:76

Referens

Roger Vintemar

Mottagare

Kultur- och fritidsnämnden

Yttrande över mbf - Anlägg en bastu vid Dagvattenparken Maden KS/2017:123

Förslag till beslut

Kultur- och fritidsförvaltningen avslår medborgarförslaget.

Sammanfattning

Förslagsställaren föreslår att det byggs en bastu vid Maden. Detta skulle bli ett lyft för Tullinge och bli en bra mötesplats enligt förslagsställaren. Kultur- och fritidsförvaltningens har samrått med Tekniska förvaltningen och Samhällsbyggnadsförvaltningen. Maden är tyvärr ett känsligt område ur djur- och miljöperspektiv, vilket gör att det inte är lämpligt att ha badaktiviteter i området. Medborgarförslaget avslås därför. Kultur- och fritidsförvaltningen välkomnar en dialog med förslagsställaren gällande en bastuförening och dess framtida arbete.

Ärende

Förslagsställaren föreslår att det byggs en bastu vid Maden. Motivering till detta är att det vore ett fantastiskt lyft för Tullinge och att det skulle bli en bra mötesplats. Inspiration till förslaget kommer från att en bastu byggts vid Tantolunden och att den drivs av en ideell förening. Förslagsställaren anmäler sig för att starta och driva en liknande förening för att sköta en bastu vid Maden.

Kultur- och fritidsförvaltningen har vid tidigare medborgarförslag, se KOF/2016:239, samrått med Tekniska förvaltningen och Samhällsbyggnadsförvaltningen angående anläggande av bad vid Maden. Området Maden är en känslig miljö och som utvecklats för att värna djurliv och natur samt ha en aktiv roll i att rena vatten, dvs dagvattendammen. Detta innebär att området inte lämpar sig för bad och därför kan inte en bastuflotte läggas här.

Kultur- och fritidsförvaltningen uppmuntrar bildandet av föreningar och strävar efter att ha en mångfald av olika inriktningar. Det skulle vara mycket positivt om det bildades en bastuförening och att den startar ett arbete med hitta en lämplig plats samt köpa in en egen bastuflotte. Både Botkyrka kommun samt andra aktörer har olika bidrag som en förening eventuellt kan

2017-08-01

Dnr KOF/2017:76

söka. Kultur- och fritidsförvaltningen välkomnar en dialog med medborgarförslagsställaren gällande detta.

Pernilla Conde Hellman
Förvaltningschef
Kultur- och fritidsförvaltningen

Roger Vintemar
Verksamhetschef
Idrott och anläggning

Expedieras till
Kommunledningsförvaltningen

**§ 274****Medborgarförslag - Anlägg en bastu vid Dagvattenparken Maden (sbf/2017:138)****Beslut**

Samhällsbyggnadsnämndens förslag till kommunfullmäktige: Medborgarförslaget avslås.

Sammanfattning

Den bastuanläggning i Tantolunden som förslagsställaren hänvisar till ligger i anslutning till Tantobadet och har genom en brygga direktkontakt med vattnet, vilket ger möjligheten att kombinera bastubad med vattenbad.

Under 2016 gjordes en upprustning av dagvattenparken Maden. Upprustningen syftade till ökad tillgänglighet för medborgarna, bättre miljöer för fågelliv, god livsmiljö för växter och djur och en förbättrad infiltration av dagvatten innan det rinner ut i Tullingesjön. Vattenkvaliteten i området kring Maden kontrolleras regelbundet, men i och kring dagvattenparken är bad inte lämpligt.

Att anlägga en bastu i strandmiljö utan möjlighet till bad är inte något samhällsbyggnadsförvaltningen rekommenderar utan hänvisar därför till befintliga bastuanläggningar på kommunens inomhusbad.

Ärendet

Samhällsbyggnadsnämnden har fått i uppdrag att yttra sig över ett medborgarförslag från Marjo Hopeakivi om att anlägga en bastu vid Dagvattenparken Maden. I samband med bygget vill förslagsställaren också starta en bastuförening. Förslaget inkom till Botkyrka kommun 2017-02-10 och till samhällsbyggnadsförvaltningen 2017-04-20.

Samhällsbyggnadsförvaltningens tjänsteskrivelse, daterad 2017-05-30, utgör underlag för beslutet.

Expedieras till
Kommunfullmäktige
Förslagsställaren
Anders Öttenius
Ann-Christine Gebart



2017-05-30

Dnr sbf/2017:138

Referens

Ann-Christine Gebart

Mottagare

Samhällsbyggnadsnämnden

Begäran om yttrande över medborgarförslag - Anlägg en bastu vid Dagvattenparken Maden, KS/2017:123

Förslag till beslut

Samhällsbyggnadsnämndens avstyrker medborgarförslaget att anlägga en bastu vid dagvattenparken Maden.

Ärende

Samhällsbyggnadsnämnden har fått i uppdrag att yttra sig över ett medborgarförslag från Marjo Hopeakivi om att anlägga en bastu vid Dagvattenparken Maden. I samband med bygget vill förslagsställaren också starta en bastuförening.

Förslagsställaren hänvisar till ett medborgarförslag till Södermalms stadsdelsnämnd 2015 som resulterade i att en bastu byggdes vid Tantobadet. Förslaget inkom till Botkyrka kommun 2017-02-10 och till samhällsbyggnadsförvaltningen 2017-04-20.

Yttrande

Den bastuanläggning i Tantolunden som förslagsställaren hänvisar till ligger i anslutning till Tantobadet och har genom en brygga direktkontakt med vattnet vilket ger möjligheten att kombinera bastubad med vattenbad.

Under 2016 gjordes en upprustning av dagvattenparken Maden. Upprustningen syftade till ökad tillgänglighet för medborgarna, bättre miljöer för fågelliv, god livsmiljö för växter och djur och en förbättrad infiltration av dagvatten innan det rinner ut i Tullingesjön. Vattenkvaliteten i området kring Maden kontrolleras regelbundet, men i och kring dagvattenparken är bad inte lämpligt.

Att anlägga en bastu i strandmiljö utan möjlighet till bad är inte något Samhällsbyggnadsförvaltningen rekommenderar utan hänvisar därför till befintliga bastuanläggningar på kommunens inomhusbad.

Förvaltningen avstyrker medborgarförslaget.

2017-05-30

Dnr sbf/2017:138

Dagvattenparken Maden, Tullinge strand



Inga-Lill Segnestam
Samhällsbyggnadschef

Anders Öttenius
Gata/parkchef

Expedieras till
Kommunfullmäktige
Anders Öttenius
Ann-Christine Gebart



§ 16

Svar på medborgarförslag - Förslag om näridrottsplats för spontanidrott i Tullinge (KS/2016:318)

Beslut

Kommunstyrelsens förslag till kommunfullmäktige:

1. Kommunfullmäktige avslår medborgarförslaget.

Ärendet

Kommunfullmäktige har vid sammanträde 2016-05-26, § 126, mottagit medborgarförslaget ”Förslag om näridrottsplats för spontanidrott i Tullinge”. Förslaget har remitterats till samhällsbyggnads- och kultur- och fritidsnämnden för yttrande i ärendet. Kommunfullmäktige avser besvara förslaget slutgiltigt. Förslagsställaren anför att kommunen bör göra om den befintliga grus- och asfaltplanen vid Solskensvägen i Tullinge till en näridrottsplats med konstgräs istället. Näridrottsplatsen föreslås bestå av utegym, kombi/multiidrottsanläggning (landbandy/tennis/basket med fasta mål, stolpar och korgar). Medel för upprättande av en multianläggning kan sökas från Svenska Fotbolls/Idrottsförbundet, anför förslagsställaren.

Samhällsbyggnadsnämnden har yttrat sig i ärendet 2017-08-29, § 265.

Kultur- och fritidsnämnden har yttrat sig i ärendet 2017-02-13, § 1.

Motivering

Den rödgröna kommunledningen i Botkyrka håller med förslagsställaren om betydelsen av ytor för spontanidrott och utegym i kommunen. Det är populära och tillgängliga motionsformer som sänker trösklarna för fysisk aktivitet. Idag finns det sju utegym i kommunen varav två ligger i Tullinge. Det finns planer att bygga ytterligare några utegym under de kommande åren och just nu pågår en utredning av vilka platser som kan vara lämpliga. Gällande konstgräsytor finns det idag tre sådana anpassade för främst spontanidrott inom en radie av en kilometer fågelvägen från den föreslagna platsen.

2018-01-08

Dnr KS/2016:318

Expedieras till:
Kommunfullmäktige

Medborgarförslag- Förslag om näridrottsplats för spontan-idrott i Tullinge- publiering

Namn: Mikael Sundsjö

Förslag: NÄRIDROTTSPLATS FÖR SPONTAN-IDROTT!

Bor sedan 1år i kommunen och mitt hjärta det blöder i mitt hjärta(samt mina knän!) varje gång efter jag varit ute å klickat boll tsm med gårdsungarna på den grus-och asfalts(!) plan som finns nedanför Solskensvägen.
Dessvärre står den tom och outnyttjad 99% av tiden pga ovanstående orsak...

Jag önskar att vi skulle kunna ta och göra om den redan befintliga 7-manna grusplanen till en Näridrottsplats med konstgräs istället?

(Typ Pärlan, Kulan, Bubblan i Salem

<http://www.salem.se/Global/Kultur->

[%20och%20fritid/Bilder%202011/Killar%20spelar%20fotboll%20p%c3%a5%20P%c3%a4rlan.jpg](http://www.salem.se/Global/Kultur-%20och%20fritid/Bilder%202011/Killar%20spelar%20fotboll%20p%c3%a5%20P%c3%a4rlan.jpg))

Den numera, med marksättningar, "buckliga" asfalts ytan kanske kan bli till någon form av utegym? (typ Lida, Ågesta, Visättra)

Eller kanske få till en kombi/multi funktion för landbandy/tennis/basket med fasta mål, stolpar och korgar. Dvs en större plan och en mindre "kaninburs" inhägd (så inte bollarna rymmer så långt. :)

Motivering: Det saknas den här typen av anläggningar i Tullinge kommun helt enkelt.

Fullstora planer och idrottsplatser finns det men just den här sortens aktivitetscenter som inbjuder till kravfritt idrottande är en bristvara.

Det skulle vara ett sådant fantastiskt lyft för traktens barn & ungdomar samt vuxna om man utan fara för liv & lem samt kläder(!) kunde ha samvaro över åldersgränserna och kunna motionera/leka/idrotta i direkt närhet till både boende och skola.

Upptagningsområdet för ungdomar är stort då det oxå sker en generationsväxling i många av flerbostadshusen runt och kring Tullingebergs omnejd.

Det går även att få stöd hos Sv Fotboll/Idrottsförbundet för uppförandet av en sådan multiparkanläggning vilket är gynnsamt ur en ekonomisk synvinkel.

En utomhusdusch finns redan installerad på platsen.

Men framför allt så är den största förtjänsten att lek/idrotts platsen går från att stå tom och öde till att ALLTID(!) vara full av mängder av skrattande, busande, lekande, sportande barn från ALLA(!) samhällsskikt och klasser!

En fantastiskt smältdegel för alla med idrottsintresse el chans till att väcka ett slumrande! (Samt att få frisk luft och inte fastna vid datorn hela tiden...)

Se bara på hur Salem kommuns 3st upprättade parker har lyft döda ytor till att bli levande igen! Det är människorna/ungdomarna som befolkar ytorna som gör det!

Tack för mig och hoppas på ett positivt gensvar! :)





2017-12-04

Dnr KS/2016:318

Referens
Jesper Dahl

Mottagare
kommunstyrelsen

Medborgarförslag - Förslag om näridrottsplats för spontanidrott i Tullinge

Ärendet

Kommunfullmäktige har vid sammanträde 2016-05-26, § 126, mottagit medborgarförslaget ”Förslag om näridrottsplats för spontanidrott i Tullinge”. Förslaget har remitterats till samhällsbyggnads- och kultur- och fritidsnämnden för yttrande i ärendet. Kommunfullmäktige avser besvara förslaget slutgiltigt. Förslagsställaren anför att kommunen bör göra om den befintliga grus- och asfaltplanen vid Solskensvägen i Tullinge till en näridrottsplats med konstgräs istället. Näridrottsplatsen föreslås bestå av utegym, kombi/multiidrottsanläggning (landbandy/tennis/basket med fasta mål, stolpar och korgar). Medel för upprättande av en multianläggning kan sökas från Svenska Fotbolls/Idrottsförbundet, anför förslagsställaren.

Samhällsbyggnadsnämnden behandlade ärendet 2017-08-29, § 265.

Samhällsbyggnadsförvaltningen redogör för ärendet i tjänsteskrivelse 2017-05-31.

Kultur- och fritidsnämnden behandlade ärendet 2017-02-13, § 1.

Kultur- och fritidsförvaltningen redogör för ärendet i tjänsteskrivelse 2017-01-09.

Sammanfattning

Samhällsbyggnadsnämnden föreslår att medborgarförslaget avslås dels med hänvisning till att kommunen planerat att upprätta en mötesplats för framförallt unga tjejer/kvinnor, dels att kultur och fritidsnämnden redan anlagt tre konstgräsplaner för spontanidrott inom platsens närområde samt vad gäller utegym har så finns två (av sju) belägna i Tullinge.

Kultur- och fritidsnämnden avstyrker medborgarförslaget med hänvisning till förvaltningen anlagt tre konstgräsplaner inom platsens närområde samt att två av kommunens sju utegym är belägna i Tullinge, vilket medför att det just nu inte är aktuellt med ett nytt utegym eller ny konstgräsplan i Tullinge.

2017-12-04

Dnr KS/2016:318

Jakob Etaat
Kanslichef



§ 265

Medborgarförslag – Näridrottsplats för spontan-idrott i Tullinge (sbf/2016:346)

Beslut

Samhällsbyggnadsnämndens förslag till kommunfullmäktige:

Kommunfullmäktige avslår medborgarförslaget.

Sammanfattning

Samhällsbyggnadsförvaltningen har konstaterat att den föreslagna platsen har en låg nyttjandegrad och lämpar sig väl till medborgarförslagets åtgärd. Dock har förvaltningen redan planerat för en utveckling av ytan utifrån medborgardialoger. Det som framkommit vid dialogerna är behovet av en mötesplats för framförallt unga tjejer/kvinnor. Mot bakgrund av detta har förvaltningen redan påbörjat planeringen.

Kultur- och fritidsförvaltningen ansvarar för frågor avseende idrottsverksamheter i Botkyrka kommun. Kultur- och fritidsförvaltningen har de senaste åren anlagt tre konstgräsplaner för spontanidrott inom nära avstånd från den föreslagna platsen, vilket gör att man inte anser det är aktuellt med ytterligare en konstgräsplan i området för närvarande. Den närmaste ligger vid Tullingebergsskolan. När det gäller utegym finns två av kommunens sju utegym i Tullinge. Förslag om eventuell placering av nya utegym kommer behandlas i en utvecklingsplan för utegym som kultur- och fritidsförvaltningen för närvarande tar fram.

Samhällsbyggnadsförvaltningens tjänsteskrivelse, daterad 2017-05-31, utgör underlag för beslutet.

Ärendet

Samhällsbyggnadsnämnden har fått i uppdrag att yttra sig över ett medborgarförslag av Mikael Sundsjö avseende förslag om att anlägga en näridrottsplats för spontanidrott med konstgräs samt utegym vid Solkensvägen i Tullinge. Befintlig grusplan 7-manna står ofta tom. Förslaget inkom till Samhällsbyggnadsförvaltningen 2016-10-05.

2017-08-29

Dnr sbf/2016:346

Samhällsbyggnadsförvaltningens tjänsteskrivelse, daterad 2017-05-31, utgör underlag för beslutet.

Expedieras till
Kommunfullmäktige
Förslagsställaren
Anders Öttenius
Ewa Lönnkvist

Referens
Ewa LönnkvistMottagare
Samhällsbyggnadsnämnden

Medborgarförslag – Förslag om näridrottsplats för spontanidrott i Tullinge

Förslag till beslut

Samhällsbyggnadsnämndens förslag till kommunfullmäktige:

Kommunfullmäktige avslår medborgarförslaget.

Ärendet

Samhällsbyggnadsnämnden har fått i uppdrag att besvara ett medborgarförslag av Mikael Sundsjö avseende förslag om att anlägga en näridrottsplats för spontanidrott med konstgräs samt utegym vid Solkensvägen i Tullinge. Befintlig grusplan 7-manna står ofta tom. Förslaget inkom till Samhällsbyggnadsförvaltningen 2016-10-05.

Yttrande

Samhällsbyggnadsförvaltningen har konstaterat att den föreslagna platsen har en låg nyttjandegrad och lämpar sig väl till medborgarförslagets åtgärd. Dock har förvaltningen redan planerat för en utveckling av ytan utifrån medborgardialoger. Det som framkommit vid dialogerna är behovet av en mötesplats för framförallt unga tjejer/kvinnor. Mot bakgrund av detta har förvaltningen redan påbörjat planeringen.

Kultur- och fritidsförvaltningen ansvarar för frågor avseende idrottsverksamheter i Botkyrka kommun. Kultur- och fritidsförvaltningen har de senaste åren anlagt tre konstgräsplaner för spontanidrott inom nära avstånd från den föreslagna platsen, vilket gör att man inte anser det är aktuellt med ytterligare en konstgräsplan i området för närvarande. Den närmaste ligger vid Tullingebergsskolan. När det gäller utegym finns två av kommunens sju utegym i Tullinge. Förslag om eventuell placering av nya utegym kommer behandlas i en utvecklingsplan för utegym som Kultur- och fritidsförvaltningen för närvarande tar fram.

Sanna Sparr Olivier
Tf SamhällsbyggnadschefAnders Öttenius
Gata/parkchef

SAMHÄLLSBYGGNADSFÖRVALTNINGEN

Post Botkyrka kommun, 147 85 Tumba · Besök Munkhättevägen 45 · Kontaktcenter 08-53061000

Direkt 072-2346990 · Sms · E-post ewa.lonnkvist@botkyrka.se

Org.nr 212000-2882 · Bankgiro 624-1061 · Fax · Webb www.botkyrka.se

**§ 1****Yttrande över medborgarförslag - Förslag om näridrottsplats för spontan-idrott i Tullinge, KS/2016:318****Beslut**

Kultur- och fritidsnämnden avstyrker medborgarförslaget.

Sammanfattning

Förslagställaren föreslår att Botkyrka kommun anlägger en näridrottsplats med konstgräs samt utegym vid Solskensvägen i Tullinge. Förslaget motiveras av att det saknas i stadsdelen. Kultur- och fritidsförvaltningen har de senaste åren anlagt tre konstgräsplaner för spontanidrott inom nära avstånd från föreslagna platsen, vilket gör att det inte är aktuellt med konstgräs i området för närvarande. När det gäller utegym finns det två av kommunens sju utegym i Tullinge. Förslag om eventuell placering av nya utegym kommer behandlas i en utvecklingsplan för utegym som Kultur- och fritidsförvaltningen för närvarande tar fram.



2017-01-09

Dnr KOF/2016:152

Referens
Carl Sandin

Mottagare
Kultur- och fritidsnämnden

Yttrande över mbf - Förslag om näridrottsplats för spontanidrott i Tullinge, KS/2016:318

Förslag till beslut

Kultur- och fritidsnämnden avstyrker medborgarförslaget.

Sammanfattning

Förslagställaren föreslår att Botkyrka kommun anlägger en näridrottsplats med konstgräs samt utegym vid Solskensvägen i Tullinge. Förslaget motiveras av att det saknas i stadsdelen. Kultur- och fritidsförvaltningen har de senaste åren anlagt tre konstgräsplaner för spontanidrott inom nära avstånd från föreslagna platsen, vilket gör att det inte är aktuellt med konstgräs i området. När det gäller utegym finns det två av kommunens sju utegym i Tullinge. Förslag om eventuell placering av nya utegym kommer behandlas i en utvecklingsplan för utegym som Kultur- och fritidsförvaltningen för närvarande tar fram.

Ärendet

Förslagställaren vill att Botkyrka kommun ska anlägga en näridrottsplats med konstgräs i parken vid Solskensvägen i Tullinge, på befintlig grusplan. På den angränsande asfaltsytan föreslås ett utegym byggas. Förslaget motiveras bland annat med att den typen av spontanidrottsytor saknas i stadsdelen Tullinge.

Platser som inspirerar medborgarna till mer rörelse, både i organiserad och icke organiserad form, är viktiga i Botkyrka kommun, vilket fastslås i Botkyrkas idrottspolitiska handlingsprogram.

När det gäller konstgräsplaner så har kultur- och fritidsförvaltningen en plan för återanvändandet av begagnat gräs från matchplaner till mindre, skolnära grusplaner. Inom en radie av en kilometer, fågelvägen, ifrån parken i förslaget finns det tre nyanlagda konstgräsplaner främst avsedda för spontanidrott. Dessa är Tullingebergskolan (2016), Eklidsskolan (2015) och Parkhems skolan (2015). Detta område betraktas därmed vara välförsett av konstgräsplaner.

2017-01-09

Dnr KOF/2016:152

I närområdet finns även en näriddrottsplats för friidrott på Falkbergsskolans IP som genomgick en upprustning 2015.

Kultur- och fritidsförvaltningen håller med om att utegym är en efterfrågad typ av anläggning och som bidrar till att fler medborgare rör på sig. I dag finns det sju utegym i kommunen med god geografisk spridning, varav två i Tullinge (Brantbrink och Lida). Förvaltningen har genomfört en inventering av befintliga utegym och arbetar nu fram en långsiktig utvecklingsplan för utegym i Botkyrka. Förslag samt kriterier gällande placeringar av eventuella nya utegym kommer anges i denna.

Pernilla Conde Hellman
Kultur- och fritidschef

Roger Vintemar
Verksamhetschef
Idrott och anläggning

Expedieras till
Förslagsställaren
Kommunledningsförvaltningen

**§ 17****Svar på medborgarförslag - Kopplingstvång för hundar i Lida naturreservat (KS/2015:135)****Beslut**

Kommunstyrelsens förslag till kommunfullmäktige:

1. Kommunfullmäktige anser medborgarförslaget besvarat.

Ärendet

Medborgaren Asta Gulijeva har lämnat in ett medborgarförslag avseende kopplingstvång för hundar i Lida naturreservat. Förslaget innebär att det ska råda kopplingstvång för hundar vid alla tider på dygnet och under alla årstider i Lida naturreservat. I medborgarförslaget anges att det råder koppelstvång för hundar inom friluftsgårdens närområden och på alla markerade leder och skidspår. I övriga delar av naturreservatet ska hundar hållas i koppel eller under sådan tillsyn att de inte stör eller förföljer vilda djur. Förslagsställaren uppger att reglerna inte efterföljs av de flesta hundägare som besöker reservatet, att det kan vara lösa hundar i spåren eller i skogen intill spåren vilket skrämmer besökare av reservatet och att det även stör det vilda djur- och fågellivet.

Ärendet har beretts av kommunledningsförvaltningen. Miljö- och hälsoskyddsnämnden samt Upplev Botkyrka AB har beretts tillfälle att yttra sig inom ramen för ärendet.

Sammanfattning

Det är kommunledningsförvaltningens bedömning att § 15 i de lokala ordningsföreskrifterna, 16 § lagen om tillsyn av katter och hundar (2007:1150) samt den skyltning som kommer att företas av kommunens miljöenhet, är tillräckliga åtgärder för att på ett tillfredsställande sätt reglera frågan om koppling av hundar i Lida naturreservat. Kommunen kommer även att in-

2018-01-08

Dnr KS/2015:135

formera om § 15 i de lokala ordningsföreskrifterna (kopplingstvång i Lida naturreservat) i sina ordinarie kommunikationskanaler.

—————
Expedieras till:
Kommunfullmäktige

Rubrik	Kopplingstvång för hundar i Lida naturreservat - publicering
Förnamn	Asta
Efternamn	Gulijeva
Förslag	Yrkande: Jag yrkar härmed på att kopplingstvång för hundar skall råda vid alla tider på dygnet och under alla årstider i Lida naturreservat.
Motivering	<p>Bakgrund:</p> <p>Lida naturreservat är kommunens mest besökta reservat. Reservatet har ett rikt naturliv och höga naturvärden. Många hundägare i kommunen besöker reservatet för att rasta sina hundar. Koppeltvång för hundar gäller inom friluftsgårdens närområde (enligt kartbilaga till kommunens ordningsföreskrifter samt till reservatskartan) och på alla markerade leder och skidspår. I övriga delar av naturreservatet ska hundar hållas i koppel eller under sådan tillsyn så att de inte stör eller förföljer vilda djur och fåglar.</p> <p>Dessvärre efterföljs inte dessa regler av de flesta hundägare som besöker reservatet. Ofta när jag springer i spåren eller åker skidor ser jag hundar som inte är under hundägarens tillsyn. Det kan antingen vara lösa hundar på spåren eller i skogen intill spåren. Detta skrämmer mig samt andra besöker av reservatet. Detta förhindrar också mig att vilja springa i spåren eller åka skidor när jag är ensam. Detta stör också det vilda djur- och fågellivet. Antalet hundägare i reservatet ökar årligen och tyvärr med detta, enligt min uppfattning, även antalet lösspringande hundar. Jag bor i närheten av reservatet och även i närheten av ett annat naturområde i Tullinge. I min närmiljö ser jag ofta rådjur röra sig, vilket jag aldrig har sett i reservatet. Jag anar starkt att betydligt fler rådjur skulle befinna sig i reservatet om det inte vore för det stora antalet lösspringande hundar i Lida naturreservat. Jag anser att hundar har en privilegierad status som husdjur i samhället. Lida är ett reservat för vilda djur och för att bevara naturen och med anledning detta anser jag att hundars rätt att röra sig i Lida naturreservat måste begränsas ytterligare.</p>



2017-10-05

Dnr KS/2015:135

Referens
Maria UtterhallMottagare
Kommunstyrelsen

Yttrande över medborgarförslag - kopplingstvång för hundar i Lida naturreservat

Sammanfattning

Medborgaren Asta Gulijeva har lämnat in ett medborgarförslag avseende kopplingstvång för hundar i Lida naturreservat. Förslaget innebär att det ska råda kopplingstvång för hundar vid alla tider på dygnet och under alla årstider i Lida naturreservat. I medborgarförslaget anges att det råder koppelstvång för hundar inom friluftsgårdens närområden och på alla markerade leder och skidspår. I övriga delar av naturreservatet ska hundar hållas i koppel eller under sådan tillsyn att de inte stör eller förföljer vilda djur. Förslagsställaren uppger att reglerna inte efterföljs av de flesta hundägare som besöker reservatet, att det kan vara lösa hundar i spåren eller i skogen intill spåren vilket skrämmer besökare av reservatet och att det även stör det vilda djur- och fågellivet.

Ärendet har beretts av kommunledningsförvaltningen. Miljö- och hälsoskyddsnämnden samt Upplev Botkyrka AB har beretts tillfälle att yttra sig inom ramen för ärendet.

Det är kommunledningsförvaltningens bedömning att § 15 i de lokala ordningsföreskrifterna, 16 § lagen om tillsyn av katter och hundar (2007:1150) samt den skyltning som kommer att företas av kommunens miljöenhet, är tillräckliga åtgärder för att på ett tillfredsställande sätt reglera frågan om koppling av hundar i Lida naturreservat. Kommunen kommer även att informera om § 15 i de lokala ordningsföreskrifterna (kopplingstvång i Lida naturreservat) i sina ordinarie kommunikationskanaler.

Ärendet

Botkyrka kommun emottog den 7 februari 2015 ett medborgarförslag från Asta Gulijeva angående kopplingstvång för hundar i Lida naturreservat. Beslut avseende medborgarförslaget ska fattas av kommunfullmäktige efter yttrande från kommunstyrelsen (kommunfullmäktige den 26 mars 2015, protokollsutdrag § 49).

2017-10-05

Dnr KS/2015:135

Förslaget innebär att det ska råda kopplingstvång för hundar vid alla tider på dygnet och under alla årstider i Lida naturreservat. Förslagsskrivaren anger att Lida naturreservat är kommunens mest besökta reservat, att det finns ett rikt naturliv i naturreservatet och höga naturvärden. Många hundägare besöker reservatet för att rasta sina hundar. För närvarande gäller koppel tvång för hundar inom friluftsgårdens närområde (enligt kartbilaga till kommunens ordningsföreskrifter samt till reservatskartan) och på alla markerade leder och skidspår. I övriga delar av naturreservatet ska hundar hållas i koppel eller under sådan tillsyn att de inte stör eller förföljer vilda djur och fåglar. Förslagsställaren uppger att reglerna inte efterföljs av många hundägare som besöker reservatet. Hon uppger vidare att när hon springer i spåren eller åker skidor ser hon hundar som inte är under hundägars tillsyn. Det kan antingen vara lösa hundar på spåren eller i skogen intill spåren. Hon och andra besökare av reservatet blir skrämda av detta och det förhindrar henne från att springa i spåren eller åka skidor ensam. Förslagsställaren menar också att hundarna stör det vilda djur- och fågellivet som till exempel rådjur som upplevs synas betydligt mer sällan i naturreservatet än i andra områden. Förslaget motiveras vidare med att hundar har en privilegierad status som husdjur i samhället. Lida är ett naturreservat för vilda djur och för att bevara naturen. Förslagsställaren menar därför att hundarnas rätt att röra sig i Lida naturreservat måste begränsas ytterligare.

Kommunledningsförvaltningens yttrande

Kommunstyrelsen har fått i uppdrag att yttra sig över ovanstående medborgarförslag. Inom ramen för ärendet har Miljö- och hälsoskyddsnämnden samt det kommunala bolaget Upplev Botkyrka AB beretts möjlighet att yttra sig.

Av 16 i § lagen (2007:1150) om tillsyn över hundar och katter framgår att under tiden den 1 mars–20 augusti ska hundar hållas under sådan tillsyn att de hindras från att springa lösa i marker där det finns vilt. Under den övriga tiden av året ska hundar hållas under sådan tillsyn att de hindras från att driva eller förfölja vilt, när de inte används vid jakt. Regeringen eller den myndighet som regeringen bestämmer får meddela föreskrifter som avviker från första stycket. Om det behövs till skydd för viltet får sådana föreskrifter innebära att en hund ska hållas kopplad.

Botkyrka kommun har antagit allmänna lokala ordningsföreskrifter för Botkyrka kommun (bilaga 1). I § 15 i Botkyrka kommuns lokala ordningsföreskrifter stadgas att hundar ska hållas kopplade inom tätbebyggelsen inom kommundelarna Norsborg, Hallunda, Eriksberg, Fittja, Slagsta, Alby,

2017-10-05

Dnr KS/2015:135

Tumba, Vårsta och Tullinge samt i park eller vid plantering, på samtliga torg, på kommunala skolgårdar, inom Lida Friluftsgård enligt kartbilaga 6 som tillhandahålls av kommunens kansli och på av kommunen anlagda och utmärkta motionsspår, skidspår och skidbackar samt Sörmlandsleden. Tikar ska under löptid hållas kopplade inom hela kommunen, dock inte inom inhägnade områden. När en hund inte hålls kopplad ska den ha halsband på sig med ägarens namn, adress och telefonnummer. Hundar får inte vistas på allmänna badplatser, allmänna lekplatser och allmänna idrottsplatser.

Miljö- och hälsoskyddsnämnden skriver i sitt yttrande att man tackar för förslaget och anser att medborgarförslaget är besvarat. Nämnden anför att nuvarande hänvisning till § 15 i de allmänna lokala ordningsföreskrifterna för Botkyrka kommun samt § 16 i lagen om tillsyn av katter och hundar (2007:1150) är tillräckliga för att reglera tillsynen av hundar i Lida naturreservat. För både de lokala ordningsföreskrifterna samt lagen om tillsyn över hundar och katter är det polismyndigheten som har tillsynsansvaret. Miljöenheten bedömer dock att informations- och andra tillsynsåtgärder behöver vidtas för att säkra att reglerna i kommunens allmänna ordningsföreskrifter och i lagen om tillsyn av hundar och katter följs på ett tillfredsställande sätt i Lida naturreservat. Miljöenheten kommer av denna anledning tillse att det sätts upp skyltar om kopplingstvång invid markerade motionsspår i reservatet (bilaga 2).

Upplev Botkyrka AB anför i sitt yttrande bland annat att vad gäller närvaron av djur så ses rådjur, älg och räv ofta under tidiga mornar och sena kvällar på Lida Friluftsgård. Syftet med reservatet är att bevara och utveckla natur-, frilufts- och upplevelsevärdena knutna till de vidsträckta skogsområdena runt Lida och sjön Getaren. De naturskogsartade miljöerna samt deras skyddsvärda växt-, svamp- och djurliv ska bevaras i väsentligen orört skick. Upplev Botkyrka AB hänvisar vidare till regleringen i 16 § lagen (2007:1150) om tillsyn över hundar och katter samt § 15 i de allmänna lokala ordningsföreskrifterna för Botkyrka kommun (bilaga 3).

Kommunledningsförvaltningen bedömer, med utgångspunkt i vad som anges ovan, att § 15 i de lokala ordningsföreskrifterna, 16 § lagen om tillsyn av katter och hundar (2007:1150) samt den ytterligare skyltning som kommer att företas av kommunens miljöenhet (se bilaga 2), är tillräckliga åtgärder för att på ett tillfredsställande sätt reglera frågan om koppling av hundar i Lida naturreservat. Kommunen kommer även att informera om § 15 i de lokala ordningsföreskrifterna (kopplingstvång i Lida naturreservat) i sina ordinarie kommunikationskanaler.

2017-10-05

Dnr KS/2015:135

Mattias Jansson
Kommundirektör

Jakob Etaat
Kanslichef

Expedieras till:
Kommunfullmäktige

Bilagor:

1. Allmänna lokala ordningsföreskrifter för Botkyrka kommun samt kartbilaga 6, antagna av kommunfullmäktige den 25 september 2014, dnr KS/2014:418, § 144,
2. Miljö- och hälsoskydds nämndens yttrande av den 20 februari 2017, dnr SBF/2016:411 § 11, samt
3. Upplev Botkyrka AB:s yttrande av den 5 juni 2017, dnr KS/2015:135.



§ 11

Uppdrag för miljö- och hälsoskyddsnämnden att besvara medborgarförslag som uppmanar till införande av kopplingstvång för hundar i Lida naturreservat

Beslut

Miljö- och hälsoskyddsnämnden tackar för förslaget och anser att medborgarförslaget är besvarat.

Miljöenhetens sammanfattade bedömning

Miljöenheten bedömer att nuvarande hänvisning till § 15 i Allmänna lokala ordningsföreskrifter för Botkyrka kommun och till § 16 i Lag om tillsyn av katter och hundar (2007:1150) är tillräcklig för att reglera tillsynen av hundar i Lida naturreservat. För både de lokala ordningsföreskrifterna och lag om tillsyn över hundar och katter har polisen tillsynsansvaret.

Miljöenheten bedömer dock att informations- och andra tillsynsåtgärder behöver vidtas av miljöenheten för att säkra att reglerna i kommunens allmänna lokala ordningsföreskrifter och i lagen om tillsyn av hundar och katter följs på ett tillfredsställande sätt i Lida naturreservat. En åtgärd kommer att vara att miljöenheten sätter upp skyltar om kopplingstvång invid markerade motionsspår i reservatet.

Sign

Beslutsexpediering

Referens
Britta AhlgrenMottagare
Miljö- och hälsoskyddsnämnden**Uppdrag för miljö- och hälsoskyddsnämnden att besvara medborgarförslag som uppmanar till införande av kopplings- tvång för hundar i Lida naturreservat****Förslag till beslut**

Miljö- och hälsoskyddsnämnden anser att medborgarförslaget är besvarat.

Miljöenhetens sammanfattade bedömning

Miljöenheten bedömer att nuvarande hänvisning till § 15 i Allmänna lokala ordningsföreskrifter för Botkyrka kommun och till § 16 i Lag om tillsyn av katter och hundar (2007:1150) är tillräcklig för att reglera tillsynen av hundar i Lida naturreservat. För både de lokala ordningsföreskrifterna och lag om tillsyn över hundar och katter har polisen tillsynsansvaret.

Miljöenheten bedömer dock att informations- och andra tillsyns-åtgärder behöver vidtas av miljöenheten för att säkra att reglerna i kommunens allmänna lokala ordningsföreskrifter och i lagen om tillsyn av hundar och katter följs på ett tillfredsställande sätt i Lida naturreservat. En åtgärd kommer att vara att miljöenheten sätter upp skyltar om kopplingstvång invid markerade motions-spår i reservatet.

Beskrivning

Medborgarförslag: Inför kopplingstvång i Lida naturreservat

Miljö- och hälsoskyddsnämnden och samhällsbyggnadsnämnden har av kommunfullmäktige fått i uppdrag att yttra sig över ett medborgarförslag som framför yrkande om att kopplingstvång för hundar ska råda vid alla tider på dygnet och under alla årstider i Lida naturreservat.

Som skäl till kopplingstvång framför förslagsställaren att hon:

- ofta ser hundar som springer i eller invid motionsspåren utan hundägarens tillsyn och att hon och andra besökare upplever det som skrämmande, och att det stör det vilda djur- och fågellivet.
- i sin boendemiljö ofta ser rådjur, men att hon aldrig har sett några i Lida naturreservat. Hon antar att betydligt fler rådjur skulle befinna sig i reservatet om det inte vore för det stora antalet lösspringande hundar i reservatet.

Förslagsställaren skriver:

Lida naturreservat är kommunens mest besökta reservat. Reservat har ett rikt naturliv och höga naturvärden. Många hundägare i kommunen besöker reservatet för att rasta sina hundar. Koppeltvång för hundar gäller inom friluftsgårdens närområde (enligt kartbilaga till kommunens ordningsföreskrifter samt till reservatskartan) och på alla markerade leder och skidspår. I övriga delar av naturreservatet ska hundar hållas i koppel eller under sådan tillsyn så att de inte stör eller förföljer vilda djur och fåglar.

Dessvärre efterföljs inte dessa regler av de flesta hundägare som besöker reservatet. Ofta när jag springer i spåren eller åker skidor ser jag hundar som inte är under hundägarens tillsyn. Det kan antingen vara lösa hundar på spåren eller i skogen intill spåren. Detta skrämmer mig samt andra besökare av reservatet. Detta förhindrar också mig att vilja springa i spåren eller åka skidor när jag är ensam. Detta stör också det vilda djur- och fågellivet. Antalet hundägare i reservatet ökar årligen och tyvärr med detta, enligt min uppfattning, även antalet lösspringande hundar. Jag bor i närheten av reservatet och även i närheten av ett annat naturområde i Tullinge. I min närmiljö ser jag ofta rådjur röra sig, vilket jag aldrig har sett i reservatet. Jag anar starkt att betydligt fler rådjur skulle befinna sig i reservatet om det inte vore för det stora antalet lösspringande hundar i Lida naturreservat.

Jag anser att hundar har en privilegierad status som husdjur i samhället. Lida är ett reservat för vilda djur och för att bevara naturen och med anledning detta anser jag att hundars rätt att röra sig i Lida naturreservat måste begränsas ytterligare.

Gällande regler för hundar Lida naturreservat

Lida naturreservat har bildats för att bevara och utveckla natur-, friluft- och upplevelsevärdena knutna till de vidsträckta skogsområdena runt Lida och sjön Getaren. Kommunen valde vid bildandet av naturreservatet att inte införa någon extra föreskrift om kopplingstvång för hundar utan istället hänvisa till kommunens allmänna lokala ordningsföreskrifter och lagen om tillsyn över hundar och katter (2007:1150):

Enligt Allmänna lokala ordningsföreskrifter för Botkyrka kommun 15§ ska hundar hållas kopplade på märkta motionsspår, vandringsleder och skidspår samt inom Lida Friluftsgård (se Lida reservatskarta eller ordningsföreskriftens kartbilaga 6), tigar ska under löptid hållas kopplade inom hela kommunen och hundar får ej vistas på allmänna badplatser.

Hundar får ej springa lösa i marker med vilt 1 mars – 20 augusti och ska hindras från att förfölja vilt under resten av året, när de ej används vid jakt, enligt 16 §, lagen (2007:1150) om tillsyn över hundar och katter.

Naturvårdsverkets vägledning för bildande av naturreservat anger att ett naturreservats föreskrifter ska vara utformade så att skyddet blir ändamålsenligt utan att den enskildes rätt att använda mark eller vatten inte går längre än vad som krävs för att syftet med skyddet ska tillgodoses. I många fall finns också redan andra ordningsföreskrifter och reglerande lagstiftning som i fallet med hundar i naturen.

Lag om tillsyn över hundar och katter (2007:1150)

Enligt ovanstående lag ska man **under tiden 1 mars till 20 augusti** hålla sin hund under extra stor uppsikt när man är ute i naturen. Det framgår av paragraf 16 i lagen. Där står att hundar under denna period ska hindras från att springa lösa i marker där det finns vilt.

Naturvårdsverkets tolkning av lagen är: ...”om en hund ska hindras från att springa lös måste den i de allra flesta fall hållas i koppel. Det är bara extremt våldresserade hundar som kan få gå lösa **under tiden 1 mars till 20 augusti**. I praktiken får hunden, om den är lös, vara högst någon meter ifrån dig. Du behöver ha sådan kontroll över din hund att det motsvarar ett osynligt koppel. Lagens syfte är att skydda de vilda djuren, både däggdjur och fåglar, under den mest känsliga tiden när djuren får sina ungar. De marker som lagen syftar på är praktiskt taget all naturmark, även större parker och liknande....
...**Även annan tid på året** måste hunden hållas under sådan tillsyn att den hindras från att förfölja vilt. Det innebär att hunden får vara lös inom synhåll, förutsatt att du kan stoppa den eller kalla in den om den stöter på ett vilt djur. Om du inte kan det ska hunden gå i koppel eller i lina.”

Det är polisen som har tillsynsansvaret för lagen om tillsyn av hundar och katter.

Miljöenhetens bedömning

Miljöenheten bedömer att nuvarande hänvisning till § 15 i Allmänna lokala ordningsföreskrifter för Botkyrka kommun och till § 16 i Lag om tillsyn över hundar och katter är tillräcklig för att reglera tillsynen av hundar i Lida natur-

reservat. Det är polisen som har tillsynsansvaret både för kommunens lokala ordningsföreskrifter och för lagen om tillsyn över hundar och katter.

Att rådjur oftare syns i tätbebyggda områden än i Lida naturreservat anser miljöenheten beror på att det faktiskt finns färre rådjur i Lidaskogen än i bostadsområdena, på grund av jakt och mindre mat för dem i barrskogen (rådjuren äter mest löv och örter). Regelbunden jakt på rådjuren i skogen leder till att de blir betydligt skyggare där än i villaområden, både för människor och för hundar (då långsamt drivande hund vanligen används vid rådjursjakt). Jakten behövs även i Lida naturreservat för att hålla bland annat rådjursstammen under kontroll. Att införa generellt kopplingstväng bedöms inte medföra att fler rådjur kommer att synas i naturreservatet.

Förslagsställarens observationer tyder dock på att gällande regler i många fall inte följs. För att säkra att ordningsstadgan och lagreglerna följs på ett tillfredsställande sätt bedömer miljöenheten att informations- och andra tillsynsåtgärder behöver vidtas inom ramen för kommunens tillsyn av Lida naturreservat. En åtgärd kommer att vara att miljöenheten sätter upp skyltar om kopplingstväng invid markerade motionsspår i reservatet.

Inga-Lill Segnestam
Samhällsbyggnadschef

Ingrid Molander
Miljöchef

Expedieras till

Svar på KS/2015:135

Svaren finns i beslutet för bildandet av Lida Naturreservat 2010-05-17, Miljö Dnr 2007-1405, lex sbf/2010:137.

Vad det gäller närvaron av djur så ser vi ofta rådjur, älg och räv på Lida Friluftsgård, tidiga mornar och sena kvällar.

Syftet med reservatet ska vara att bevara och utveckla natur-, frilufts- och upplevelsevärdena knutna till de vidsträckta skogsområdena runt Lida och sjön Getaren. De naturskogsartade miljöerna samt deras skyddsvärda växt-, svamp- och djurliv ska bevaras i väsentligen orört skick.

- Skogen ska behålla och utveckla en stor variation i ålder och trädslagsblandning med ett förhållandevis stort inslag av lövträd och död ved genom fri utveckling och naturvårdande skötselåtgärder.
- Skötselåtgärderna ska gynna de typiska växt- och djursamhällena, förekomsten av rödlistade arter och den värdefulla svamp-, lav- och mossfloran som är särskilt rik vid Bockån, söder om Norrgaån och söder om sjön Getaren samt nordväst om Stora Skogssjön.
- Frilufts- och upplevelsevärdena knutna till det täta nätet av stigar och motionsspår i det kuperade skogslandskapet ska bevaras och utvecklas genom rekreativsinriktade skötselåtgärder.
- Området ska göras mer inbjudande för aktiviteter, upplevelser och utmaningar i naturen, framförallt i området norr om Getaren. Besökarna ska kunna uppleva social samvaro såväl som orördhet och trolska naturmiljöer. Tillgängligheten ska underlättas genom informationsportar, vägvisare och informationsmaterial

Delar av regler och föreskrifter som gäller

- Hundar får ej springa lösa i marker med vilt 1 mars – 20 augusti och ska hindras från att förfölja vilt under resten av året, när de ej används vid jakt, enligt 16 §, lagen (2007:1150) om tillsyn över hundar och katter.
- Enligt Allmänna lokala ordningsföreskrifter för Botkyrka kommun 15§ ska hundar hållas kopplade på märkta motionsspår, vandringsleder och skidspår samt inom Lida Friluftsgård (se Lida reservatskarta eller ordningsföreskriftens kartbilaga 6), tikar ska under löptid hållas kopplade inom hela kommunen och hundar får ej vistas på allmänna badplatser.

2017-06-05

Krister Kalte
VD, Upplev Botkyrka AB



Anmälningssärenden

Följande ärenden anmäls till kommunfullmäktige:

Kristoffer Szubzda (SD) är ny ersättare efter Ulrika Ekengren (SD)

Svar på medborgarförslag

Avskaffa eldningsveckorna i Botkyrka kommun, KS/2017:299

Beslut: besvarat

Sänk hastigheten till 30km/h på sträckan mellan Vattravägen 7-10,
KS/2017:390

Beslut: avslag

Gör en cykelbana mellan Tullinge station och Tumba, KS/2017:391

Beslut: besvarat

Bygg bryggor och sittgrupper vid Malmsjön i Vårsta, KS/2017:475

Beslut: avslag

Generellt byggnadslov för hyresrätter inom AB Botkyrkabyggen gällande
inglasade balkonger, KS/2017:492

Beslut: avslag

Tekniska nämnden: Val av tillfällig nämndordförande, KS/2017:792



Länstyrelsen
Stockholm

Ankom till Botkyrka kommun
Kommunledningsförvaltningen

2018-01-11

Dnr. KS/2018:14

PROTOKOLL

2018-01-09

Dnr: 201-53958-2017

Ny ersättare för ledamot i kommunfullmäktige

Länstyrelsen utser ny ersättare för ledamot i kommunfullmäktige från och med den 9 januari 2018 till och med den 14 oktober 2018.

Kommun: Botkyrka

Parti: Sverigedemokraterna

Ny ersättare: Kristoffer Szubzda

Avgången ersättare: Ulrika Ekengren

Den som berörs av beslutet har markerats med en asterisk (*) i följande sammanställning.

Botkyrka Södra

Ledamot

Robert Stenkvist
Östen Granberg
Sebastian Lindkvist

Ersättare

1. Sergius Himmelving
2. Niklas Lekander
3. Kristoffer Szubzda *

Botkyrka Norra

Ledamot

Helen Spaak
Karl-Otto Hultström

Ersättare

1. Sergius Himmelving
2. Niklas Lekander
3. Kristoffer Szubzda *



2017-12-11

§ 59**Uppdrag för miljö- och hälsoskyddsnämnden att besvara medborgarförslag - Avskaffa eldningsveckorna i Botkyrka kommun****Beslut**

Miljö- och hälsoskyddsnämnden tackar för förslaget och anser att medborgarförslaget är besvarat.

Sammanfattning

Förslagslämnaren vill att kommunen ska avskaffa eldningsveckorna då dessa ses som störande och istället under samma period erbjuda hämtning av en viss mängd trädgårdsavfall gratis. Eldningsveckorna är framtagna för att begränsa eldning utomhus och de är i dagsläget inte aktuellt att ändra på dessa. Hämtning av trädgårdavfall går att beställa hos SRV återvinning AB.

Ärendet

Förslagslämnaren vill att kommunen ska avskaffa eldningsveckorna i Botkyrka kommun och ersätta det med erbjudande från kommunen (eller SRV) att under samma period gratis hämta viss mängd trädgårdsavfall (som motsvarar det som skulle bränts) om detta är packat i en s.k. storsäck som kan hämtas vid återvinningscentral. Förslagslämnaren motiverar sitt förslag med att eldning ger rök som är irriterande och dessutom kan vara direkt skadlig för allergiker. Det är svårt att åstadkomma en bra förbränning i en hög trädgårdsavfall på marken, där dessutom materialet ofta är blött.

Eldning utomhus är inom detaljplanelagt område endast tillåtet under veckorna 16 och 42 samt den 30 april. Det står inskrivet i *Botkyrka kommuns lokala föreskrifter för att skydda människors hälsa och miljön*. Bestämmelserna finns för att begränsa eldning utomhus. Att ändra i de lokala föreskrifterna är inte aktuellt i dagsläget.

Eldningen får inte medföra besvär för människors hälsa eller miljö och det är endast tillåtet att elda torra grenar och kvistar. I ett enskilt fall (det vill säga om någon eldar så det stör) går det att lämna klagomål till miljöenheten.

Att kompostera sitt trädgårdsavfall eller att lämna det på återvinningscentralen är att föredra. Det går idag att beställa hämtning av trädgårdsavfall mot en avgift hos SRV återvinning AB. En annan möjlighet är att gå ihop flera grannar och hyra en container.

Sign

Beslutsexpediering



2017-11-20

Dnr sbf/2017:331

Referens
Sofia Sjöstedt

Mottagare
Miljö- och hälsoskyddsnämnden

Uppdrag för miljö- och hälsoskyddsnämnden att besvara medborgarförslag - Avskaffa eldningsveckorna i Botkyrka kommun

Förslag till beslut

Miljö- och hälsoskyddsnämnden anser att medborgarförslaget är besvarat.

Sammanfattning

Förslagslämnaren vill att kommunen ska avskaffa eldningsveckorna då dessa ses som störande och istället under samma period erbjuda hämtning av en viss mängd trädgårdsavfall gratis. Eldningsveckorna är framtagna för att begränsa eldning utomhus och de är i dagsläget inte aktuellt att ändra på dessa. Hämtning av trädgårdsavfall går att beställa hos SRV återvinning AB.

Ärendet

Förslagslämnaren vill att kommunen ska avskaffa eldningsveckorna i Botkyrka kommun och ersätta det med erbjudande från kommunen (eller SRV) att under samma period gratis hämta viss mängd trädgårdsavfall (som motsvarar det som skulle bränts) om detta är packat i en s.k. storsäck som kan hämtas vid återvinningscentral. Förslagslämnaren motiverar sitt förslag med att eldning ger rök som är irriterande och dessutom kan vara direkt skadlig för allergiker. Det är svårt att åstadkomma en bra förbränning i en hög trädgårdsavfall på marken, där dessutom materialet ofta är blött.

Eldning utomhus är inom detaljplanelagt område endast tillåtet under veckorna 16 och 42 samt den 30 april. Det står inskrivet i *Botkyrka kommuns lokala föreskrifter för att skydda människors hälsa och miljön*. Bestämmelserna finns för att begränsa eldning utomhus. Att ändra i de lokala föreskrifterna är inte aktuellt i dagsläget.

Eldningen får inte medföra besvär för människors hälsa eller miljö och det är endast tillåtet att elda torra grenar och kvistar. I ett enskilt fall (det vill säga om någon eldar så det stör) går det att lämna klagomål till miljöenheten.

2017-11-20

Dnr sbf/2017:331

Att kompostera sitt trädgårdsavfall eller att lämna det på återvinningscentralen är att föredra. Det går idag att beställa hämtning av trädgårdsavfall mot en avgift hos SRV återvinning AB. En annan möjlighet är att gå ihop flera grannar och hyra en container.

Sanna Sparr Olivier
Tf Samhällsbyggnadschef

Ingrid Molander
Miljöchef



Lämna medborgarförslag

Förslag

Presentera ditt förslag och förklara hur det kan genomföras

Avskaffa eldningsveckorna i Botkyrka.
Ersätt med erbjudande från kommunen (eller SRV) att under samma period gratis hämta viss mängd trädgårdsavfall (som motsvarar det som skulle bränts) om detta är packat i en s.k. storsäck som kan hämtas vid återvinningscentral

Motivera ditt förslag

Eldning ger rök som är irriterande och dessutom kan vara direkt skadlig för allergiker. Det är svårt att åstadkomma en bra förbränning i en hög trädgårdsavfall på marken, där dessutom materialet ofta är blött.



§ 396

Medborgarförslag - Sänk hastigheten till 30 km/tim på sträckan mellan Vattravägen 7-10 (sbf/2017:350)

Beslut

Samhällsbyggnadsnämnden avslår medborgarförslaget.

Sammanfattning

Vattravägen går från Dalvägen fram till Söderby gårds väg över järnvägen i Uttran. Vattravägen var tidigare huvudled, men är idag att betrakta som en primärväg då den sammanlänkar två kommundelar (Tumba och Uttran) och har en busslinje. Högsta tillåtna hastighet sänktes i samband med genomförandet av Botkyrka Kommuns hastighetsplan "Rätt fart i Botkyrka" till 40 km/h.

Längs vägen har ett flertal trafiksäkerhetshöjande åtgärder anlagts i form av övergångsställen och farthinder. På en sträcka av vägen har högsta tillåtna hastighet sänkts till 30 km/h på grund av skarp kurva i kombination med övergångsställe, busshållplats och vägkorsning (Lavretsvägen). Vattravägen är försedd med kombinerad gång/cykelbana längs ena sidan.

Den vägsträcka förslagsställaren avser påbörjas med en hastighetsänkande avsmalning i kombination med övergångsställe och avslutas med en busshållplats i kombination med övergångsställe och vägkorsning (Strandvägen /Åsvägen). Sträckan mellan dessa övergångsställen är ca 200 meter. I anslutning till vägkorsningen finns trafikspegel och varningsskylt för utfart.

Vid den senaste hastighetsmätningen som utfördes i oktober 2016 redovisades en medelhastighet under 40 km/h. För närvarande finns därför ingen grund till en reglerad hastighet om 30 km/h för den beskrivna sträckan.

En ny trafikmätning med avseende på hastighet och trafikflöde utförs för närvarande på kommunens vägar och under hösten beräknas även trafikflödet på Vattravägen att undersökas. Förvaltningen har lagt till en extra mät-punkt i anslutning till den vägsträcka förslagsställaren avser och avvaktar resultatet.

2017-12-05

Dnr sbf/2017:350

Ärendet

Samhällsbyggnadsnämnden har fått i uppdrag att besvara ett medborgarförslag från Leif Wiman om att sänka hastigheten till 30 km/h på sträckan Vatt-ravägen 7-10. Förslaget inkom till Botkyrka kommun 2017-06-02 och till samhällsbyggnadsförvaltningen 2017-10-16.

Samhällsbyggnadsförvaltningens tjänsteskrivelse, daterad 2017-11-08 utgör underlag för beslutet.

Expedieras till
Kommunfullmäktige
Förslagsställaren
Anders Öttenius
Ann-Christine Gebart



2017-11-08

Dnr sbf/2017:350

Referens

Ann-Christine Gebart

Mottagare

Samhällsbyggnadsnämnden

Uppdrag att besvara medborgarförslag - Sänk hastigheten till 30 km/tim på sträckan mellan Vattravägen 7-10, KS2017:390

Förslag till beslut

Samhällsbyggnadsnämnden avslår medborgarförslaget.

Ärende

Samhällsbyggnadsnämnden har fått i uppdrag att besvara ett medborgarförslag från Leif Wiman om att sänka hastigheten till 30 km/h på sträckan Vattravägen 7-10.

Enligt förslagställaren är sikten skymd på platsen till följd av att vägen löper över en kulle, något som anses försvåra utfart från intilliggande 8 fastigheter varav 4 har direkt anslutning till vägen.

Förslaget inkom till Botkyrka kommun 2017-06-02 och till samhällsbyggnadsförvaltningen 2017-10-16.

Yttrande

Vattravägen går från Dalvägen fram till Söderby gårds väg över järnvägen i Uttran. Vattravägen var tidigare huvudled, men är idag att betrakta som en primärväg då den sammanlänkar två kommundelar (Tumba och Uttran) och har en busslinje. Högsta tillåtna hastighet sänktes i samband med genomförandet av Botkyrka Kommuns hastighetsplan "Rätt fart i Botkyrka" till 40 km/h.

Längs vägen har ett flertal trafiksäkerhetshöjande åtgärder anlagts i form av övergångsställen och farthinder. På en sträcka av vägen har högsta tillåtna hastighet sänkts till 30 km/h på grund av skarp kurva i kombination med övergångsställe, busshållplats och vägkorsning (Lavretsvägen). Vattravägen är försedd med kombinerad gång/cykelbana längs ena sidan.

Den vägsträcka förslagsställaren avser påbörjas med en hastighetssänkande avsmalning i kombination med övergångsställe och avslutas med en busshållplats i kombination med övergångsställe och vägkorsning (Strandvägen

2017-11-08

Dnr sbf/2017:350

/Åsvägen). Sträckan mellan dessa övergångsställen är ca 200 meter. I anslutning till väggorsningen finns trafikspegel och varningsskylt för utfart.

Vid den senaste hastighetsmätningen som utfördes i oktober 2016 redovisades en medelhastighet under 40 km/h.

För närvarande finns ingen grund till en reglerad hastighet om 30 km/h för den beskrivna sträckan.

En ny trafikmätning med avseende på hastighet och trafikflöde utförs för närvarande på kommunens vägar och under hösten beräknas även trafikflödet på Vattravägen att undersökas. Förvaltningen har lagt till en extra mät-punkt i anslutning till den vägsträcka förslagsställaren avser och avvaktar resultatet.

Samhällsbyggnadsförvaltningen föreslår samhällsbyggnadsnämnden att avslå medborgarförslaget.

Sanna Sparr Olivier
Samhällsbyggnadschef

Anders Öttenius
Chef Gata/parkenheten

Expedieras till
Förslagsställaren
Kommunfullmäktige
Ann-Christine Gebart
Anders Öttenius



Lämna medborgarförslag

Ärendenummer
Inskickat

Dina uppgifter

Förmamn
Eftersamn
Adress
Postnummer
Ort
E-post
Telefon

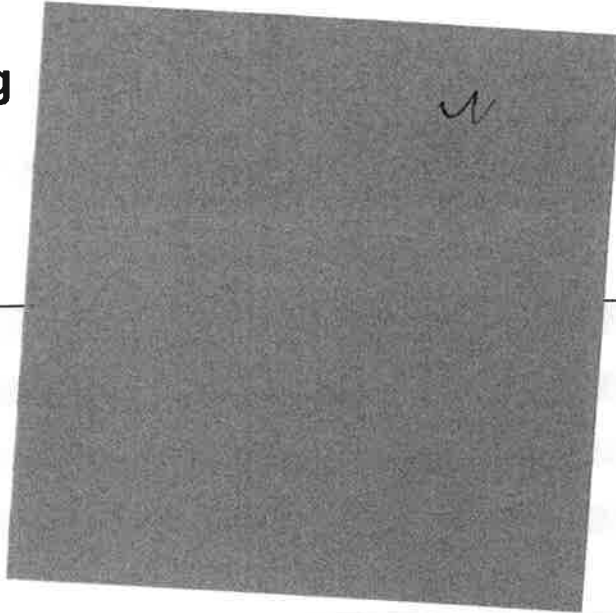

Förslag

Presentera ditt förslag och förklara hur det kan genomföras

Sänk hastigheten till 30 km/tim på sträckan Vattravägen 7 -10.

Motivera ditt förslag

Denna del av vägen består av en kulle med skymd sikt för bilar.

Vi har 8 utfarter från tomter varav 4 stycken är i direkt anslutning till vägen.

Flera tillbud har förekommit

Vattravägen nr 7 - 10 i UTTRAN

Om ditt förslag gäller en plats, beskriv gärna var (adress, område etc)

Besök gärna platsen innan ni tar ert beslut

Bifoga bild

IMG_0670.JPG

Statistik

Ålder
Vilket kön har du?
Vilken kommundel bor du i?

20 - 65 år
Man
Tumba

**§ 397****Medborgarförslag - Gör en cykelbana mellan Tullinge station och Tumba (sbf/2017:351)****Beslut**

Samhällsbyggnadsnämnden anser medborgarförslaget besvarat.

Sammanfattning

Väg 226 mellan Tumba och Tullinge (Huddingevägen) är en statlig väg vilket innebär att Trafikverket ansvarar för väghållningen. Enligt uppgifter från Trafikverket är en sammanhängande cykelväg längs vägsträckan prioriterad och planeras att anläggas under 2018. Sträckan ingår i det regionala cykelstråket och kommer att belysas samt vinterväghållas.

I Cykelplan för Botkyrka Kommun (sbf/2017:76) beskrivs Botkyrka kommuns huvudcykelnät, som är framtaget för att på bästa sätt knyta ihop kommundelar i Botkyrka och därigenom underlätta cykelpendling mellan stadsdelarna. Huddingevägen ingår i kommunens huvudcykelnät. Botkyrka ser bygget av cykelvägen som angeläget och har beslutat att bidra med 5,5 miljoner kronor till projektet.

Ärendet

Samhällsbyggnadsnämnden har fått i uppdrag att besvara ett medborgarförslag från Karin Dufberg angående att anlägga en gång och cykelbana mellan Tullinge station och Tumba. Förslaget inkom till Botkyrka kommun 2017-06-02 och till samhällsbyggnadsförvaltningen 2017-10-16.

Samhällsbyggnadsförvaltningens tjänsteskrivelse, daterad 2017-11-02, utgör underlag för beslutet.

Expedieras till
Kommunfullmäktige
Förslagsställaren
Anders Öttenius
Ann-Christine Gebart



2017-11-02

Dnr sbf/2017:351

Referens

Ann-Christine Gebart

Mottagare

Samhällsbyggnadsnämnden

Uppdrag att besvara medborgarförslag - Gör en cykelbana mellan Tullinge station och Tumba, KS/2017:391

Förslag till beslut

Samhällsbyggnadsnämnden anser medborgarförslaget besvarat.

Ärende

Samhällsbyggnadsnämnden har fått i uppdrag att besvara ett medborgarförslag från Karin Dufberg angående att anlägga en gång och cykelbana mellan Tullinge station och Tumba.

Förslagsställaren motiverar sitt förslag med att en sammanhängande cykelväg mellan Tullinge och Tumba är viktig både som trafiksäkerhetsfråga och ur folkhälsoperspektiv.

Förslaget inkom till Botkyrka kommun 2017-06 02 och till samhällsbyggnadsförvaltningen 2017-10-16.

Yttrande

Väg 226 mellan Tumba och Tullinge (Huddingevägen) är en statlig väg vilket innebär att Trafikverket ansvarar för väghållningen. Enligt uppgifter från Trafikverket är en sammanhängande cykelväg längs vägsträckan prioriterad och planeras att anläggas under 2018. Sträckan ingår i det regionala cykelstråket och kommer att belysas samt vinterväghållas.

I Cykelplan för Botkyrka Kommun (Sbf/2017:76) beskrivs Botkyrka kommuns huvudcykelnät, som är framtaget för att på bästa sätt knyta ihop kommundelar i Botkyrka och därigenom underlätta cykelpendling mellan stadsdelarna.

Huddingevägen ingår i kommunens huvudcykelnät. Botkyrka kommun ser bygget av cykelvägen som angeläget och har beslutat att bidra med 5,5 miljoner kronor till projektet.

Samhällsbyggnadsförvaltningen föreslår samhällsbyggnadsnämnden att anse medborgarförslaget besvarat.

2017-11-02

Dnr sbf/2017:351

Sanna Sparr Olivier
Samhällsbyggnadschef

Anders Öttenius
Chef för Gata/parkenheten

Expedieras till
Förslagsställaren
Kommunfullmäktige
Ann-Christine Gebart
Anders Öttenius



Lämna medborgarförslag

Ärendenummer
Inskickat

Dina uppgifter

Förmamn
Efternamn
Adress
Postnummer
Ort
E-post
Telefon

Förslag

Presentera ditt förslag och förklara hur det kan genomföras

Motivera ditt förslag

Om ditt förslag gäller en plats, beskriv gärna var (adress, område etc)

Cykelbana behöver anläggas mellan Tullinge Station och Tumba

För säkrare cykelväg mellan Tullinge och Tumba. Kommunen har idag Cykelvägar som sopas och saltas vintertid mellan Vårsta, Tumba och kommunens norra delar, men ingen sammanhängande cykelväg Tullinge - Tumba.

Detta är både en trafiksäkerhetsfråga och viktig ur folkhälsoperspektiv för att fler resor ska kunna göras med cykel under alla årstider.

Tullinge Station till Hamringe/Skyttbrink

Statistik

Ålder 20 - 65 år
Vilket kön har du? Kvinna
Vilken kommun del bor du i? Tullinge

**§ 398****Medborgarförslag - Bygg bryggor och sittgrupper vid Malmsjön i Vårsta (sbf/2017:366)****Beslut**

Samhällsbyggnadsnämnden avslår medborgarförslaget.

Sammanfattning

Samhällsbyggnadsförvaltningen har en restriktiv inställning till att anlägga nya kommunala bryggor. Förutom anläggningskostnader innebär en brygga ansvar för underhåll och skötsel.

Förvaltningen hänvisar i nuläget till Vårsta strandpark som ligger väl tillgängligt på den gamla reningstomten mellan väg 225 och Malmsjön. Här finns brygga och sittplatser samt även en grillplats och raststuga. I strandparken har träd- och blomsterplanteringar anlagts för att göra området attraktivt för besökare.

Det finns även en stig ner till Malmsjöns strand samt en brygga i höjd med Backsvalevägen. I detta område kommer förvaltningen att se över möjligheten att öka framkomligheten längs stranden.

Som information kan även nämnas att det pågår en kulturminnesinventering i Vårsta Vi och udden Poul Bjerres park. Program och inventering beräknas vara klart till hösten 2018. I programmet kommer det att framgå vilka åtgärder som planeras för området.

Ärendet

Samhällsbyggnadsnämnden har fått i uppdrag att besvara ett medborgarförslag från Björn Myrbäck om att bygga bryggor och ordna sittgrupper vid Malmsjön i Vårsta. Förslaget inkom till Botkyrka kommun 2017-07-11 och till samhällsbyggnadsförvaltningen 2017-10-16.

Samhällsbyggnadsförvaltningens tjänsteskrivelse, daterad 2017-11-06, utgör underlag för beslutet.

Expedieras till
Kommunfullmäktige
Förslagsställaren
Anders Öttenius
Ann-Christine Gebart



2017-11-06

Dnr sbf/2017:366

Referens

Ann-Christine Gebart

Mottagare

Samhällsbyggnadsnämnden

Uppdrag att besvara medborgarförslag - Bygg bryggor och sittgrupper vid Malmsjön i Vårsta, sbf/2017:366

Förslag till beslut

Samhällsbyggnadsnämnden avslår medborgarförslaget.

Ärende

Samhällsbyggnadsnämnden har fått i uppdrag att besvara ett medborgarförslag från Björn Myrbäck om att bygga bryggor och ordna sittgrupper vid Malmsjön i Vårsta.

Förslaget inkom till Botkyrka kommun 2017-07-11 och till samhällsbyggnadsförvaltningen 2017-10-16.

Yttrande

Samhällsbyggnadsförvaltningen har en restriktiv inställning till att anlägga nya kommunala bryggor. Förutom anläggningskostnader innebär en brygga ansvar för underhåll och skötsel.

Förvaltningen hänvisar i nuläget till Vårsta strandpark som ligger väl tillgängligt på den gamla reningstomten mellan väg 225 och Malmsjön. Här finns brygga och sittplatser samt även en grillplats och raststuga. I strandparken har träd- och blomsterplanteringar anlagts för att göra området attraktivt för besökare.

Det finns även en stig ner till Malmsjöns strand samt en brygga i höjd med Backsvalevägen. I detta område kommer förvaltningen att se över möjligheten att öka framkomligheten längs stranden.

Som information kan även nämnas att det pågår en kulturminnesinventering i Vårsta Vi och udden Poul Bjerres park. Program och inventering beräknas vara klart till hösten 2018. I programmet kommer det att framgå vilka åtgärder som planeras för området.

Sanna Sparr Olivier
Samhällsbyggnadschef

Anders Öttenius
Chef Gata/parkenheten

2017-11-06

Dnr sbf/2017:366

Expedieras till
Förslagsställaren
Kommunfullmäktige
Ann-Christine Gebart
Anders Öttenius

Karta till medborgarförslag 2017:366 Bygg bryggor oc sittgrupper vid Malmsjön i Vårsta



Blå punkt visar ungefärlig plats för befintlig brygga nedanför Backsvalevägen.



Lämna medborgarförslag

Ärendenummer
Inskickat

Dina uppgifter

Förmamn
Efternamn
Adress
Postnummer
Ort
E-post

Förslag

Presentera ditt förslag och förklara hur det kan genomföras

Bygg bryggor i Malmsjön likt det som finns i Tullingesjön. Bygg sittgrupper där folk kan koppla av och njuta.

Motivera ditt förslag

Gör det trevligt för det boende att komma ut njuta nära vattnet. Det behövs satsning för det boende i Vårsta också.

Om ditt förslag gäller en plats, beskriv gärna var (adress, område etc)

Malmsjön i Vårsta.

Statistik

Ålder
Vilket kön har du?
Vilken kommun del bor du i?

20 - 65 år
Man
Vårsta/Grödinge

**§ 399****Medborgarförslag - Generellt bygglov för hyresrätter inom AB Botkyrkabyggen gällande inglasade balkonger (sbf/2017:368)****Beslut**

Samhällsbyggnadsnämnden avslår medborgarförslaget.

Samhällsbyggnadsnämnden översänder beslutet till Botkyrkabyggen och ger förvaltningen i uppdrag att framöver föra en dialog med Botkyrkabyggen om den här typen av ärenden.

Sammanfattning

Enligt Plan- och bygglagen 2010:900, 9 kap, 43§ ska den åtgärd som bygglovets söks för påbörjas inom två år och avslutas inom fem år.

Ett generellt bygglov för inglasning av balkong enligt förslagsställarens önskan är svårt att genomföra. Lov kan inte erhållas utan underlag. För bygglovsansökan måste samtliga handlingar som t.ex. fasadritningar med markeringar av de balkonger som inglasningen avser eller markering av balkonger som redan är inglasade, tas fram. Om inte alla balkonger glasas in samtidigt krävs ett så kallat interimistiskt slutbesked för varje balkong för att kunna användas, vilket i sin tur medför extra kostnader.

Ärendet

Samhällsbyggnadsnämnden har fått i uppdrag att besvara ett medborgarförslag från Ove Gauffin om att införa ett generellt bygglov för inglasade balkonger för hyresrätter i Botkyrkabyggens bostäder. Förslaget inkom till Botkyrka kommun 2017-07-27 och till samhällsbyggnadsförvaltningen 2017-10-16.

Samhällsbyggnadsförvaltningens tjänsteskrivelse, daterad 2017-11-08, utgör underlag för beslutet.

Expedieras till
Kommunfullmäktige
Förslagsställaren
Anders Öttenius
Ann-Christine Gebart



2017-11-08

Dnr sbf/2017:368

Referens

Ann-Christine Gebart

Mottagare

Samhällsbyggnadsnämnden

Uppdrag att besvara medborgarförslag - Generellt byggnadslov för hyresrätter inom AB Botkyrkabyggen gällande inglasade balkonger, KS2017:492

Förslag till beslut

Samhällsbyggnadsnämnden avslår medborgarförslaget.

Ärende

Samhällsbyggnadsnämnden har fått i uppdrag att besvara ett medborgarförslag från Ove Gauffin om att införa ett generellt bygglov för inglasade balkonger för hyresrätter i Botkyrkabyggens bostäder.

Förslaget inkom till Botkyrka kommun 2017-07-27 och till samhällsbyggnadsförvaltningen 2017-10-16.

Yttrande

Enligt Plan- och bygglagen 2010:900, 9 kap, 43§ ska den åtgärd som bygglovets söks för påbörjas inom två år och avslutas inom fem år.

Ett generellt bygglov för inglasning av balkong enligt förslagsställaren önskan är svårt att genomföra. Lov kan inte erhållas utan underlag. För bygglovsansökan måste samtliga handlingar som t.ex. fasadritningar med markeringar av de balkonger som inglasningen avser eller markering av balkonger som redan är inglasade, tas fram. Om inte alla balkonger glasas in samtidigt krävs ett så kallat interimistiskt slutbesked för varje balkong för att kunna användas, vilket i sin tur medför extra kostnader.

Samhällsbyggnadsförvaltningen föreslår samhällsbyggnadsnämnden att förslaget avslås.

Sanna Sparr Olivier
Samhällsbyggnadschef

Annelie Fager
Chef för Bygglovsenheten

Expedieras till

Förslagsställaren
Kommunfullmäktige
Ann-Christine Gebart
Annelie Fager

1 juli
2017.

Medborgarförslag

①

Tyvärr så tog bygglovet att få en inbyggd balkong slät och det skedde ju som vanligt med sådana ärenden i skymundan. Mörkades. Man fick inte en period på sig att göra en inbyggnad av balkongen.

När min önskan att man återgår till ett kommunalt byggnadslov för de hyresrätter inom AB Botkyrka byggen som inte redan har inglasade balkonger.

Rättvisa! Nej, den om den nu finns så ska vi inte blanda in sådant men för de som vill ha en inglasad balkong till ett övertkonligt pris skulle det vara tacksamt.



§ 131

Val av tillfällig nämndordförande (TEF/2017:185)

Beslut

Tekniska nämnden väljer 1:e vice ordförande Lena Ingren (S) till ordförande för tekniska nämnden från och med 2017-12-11 och som längst fram till 2018-05-11 eller till dess att ordinarie ordförande återinträder i tjänst.

Tekniska nämnden förklarar paragrafen omedelbart justerad.

Ärendet

I enlighet med kommunallagen samt tekniska nämndens reglemente har nämnden möjlighet att bland sina ledamöter utse en tillfällig ordförande för nämnden i de fall då ordinarie ordföranden inte kan fullgöra sina uppgifter som ordföranden under en längre period.

Ordinarie nämndordförande har för närvarande inte möjlighet att fullgöra de uppgifter som är ålagda ordförandeuppdraget. Med anledning av detta föreslås att tekniska nämnden utser en ny ordförande från och med 2017-12-11 men som längst fram till 2018-05-11 eller till dess att ordinarie ordförande återinträder i tjänst.

Lena Ingren (S) deltar inte i handläggningen av ärendet.

Expedieras till
Kommunfullmäktige
Lena Ingren



Avsägelse och fyllnadsval (KS/2018:14)

Följande avsägelse har inkommit:

Nohadra Heido (S), ersättare i socialnämnden

Nohadra Heido (S), suppleant i stiftelsen Sveriges invandrarinstitut och museum

Beslut

Kommunfullmäktige beviljar avsägelse.

Kommunfullmäktige bordlägger följande val:

KOMMUNFÖRBUNDET STOCKHOLMS LÄN t o m 2018-12-31
Ledamot efter Dan Gahnström (MP)

DIALOGFORUM FITTJA t o m 2018-12-31
Ledamot efter Carl Widercrantz (TUP)

DIALOGFORUM ALBY t o m 2018-12-31
Ledamot efter Milojka Vratonjic (S)

SÖDERTÖRNS TINGSRÄTT t o m 2019-12-31
Nämndeman efter Sven Arne Lindblom (S)

MILJÖ- OCH HÄLSOSKYDDSNÄMNDEN t o m 2018-12-31
Ledamot efter Nirlep Singh (S)

MILJÖ- OCH HÄLSOSKYDDSNÄMNDEN t o m 2018-12-31
Ersättare efter Gabriel Izgi (KD)

KOMMUNALA PENSIONÄRSRÅDET t o m 2018-12-31
Ledamot efter Eddy Kristiansen (MP)

2018-01-25

Dnr KS/2018:14

DIALOGFORUM FITTJA t o m 2018-12-31
Ledamot efter Junaid Nawaz Chaudhry (S)

SOCIALNÄMNDEN t o m 2018-12-31
Ersättare efter Nohadra Heido (S)

STIFTELSEN SVERIGES INVANDRARINSTITUT OCH MUSEUM –
MKC t o m 2018-12-31
Suppleant efter Nohadra Heido (S)



2018-01-25

Nya medborgarförslag

Beslut

Följande medborgarförslag tas emot för beslut:

Bygg ett studiecenter i Botkyrka, KS/2017:769
Överlåts till kultur- och fritidsnämnden för beslut.

Innebandyhall för FBI Tullinge Stars, KS/2017:772
Överlåts till kultur- och fritidsnämnden för beslut.

Ärendet

Kommunfullmäktige bestämmer vilket politiskt organ som ska besluta om medborgarförslag. Enligt fullmäktiges arbetsordning får fullmäktige överlåta till en nämnd att slutligt besluta i ett ärende som har väckts genom medborgarförslag.



Lämna medborgarförslag

Ärendenummer

171128-MBF-FP03

Inskickat

2017-11-28 22:43

Dina uppgifter

Förnamn

Efternamn

Adress

Postnummer

Ort

E-post

Telefon

Förslag

Presentera ditt förslag och förklara hur det kan genomföras

Motivera ditt förslag

Medborgarförslag

Balaj Duru heter jag och jag är för närvarande student på Stockholms Universitets juristprogram. Jag bor och är född i Norsborg och trivs väldigt bra här. Jag har dock kollat igenom tidigare medborgarförslag och finner det konstigt att inte ett av dessa behandlar frågan om en studieplats för studenter som har långt till skolan samt inte har möjlighet att studera hemma av dylika anledningar. Jag samt många andra studenter i min omgivning som bor i Botkyrka befinner oss konstant i problemet att vi inte har en ordentlig studieplats med flexibla öppettider som vi kan använda oss utav. Mitt förslag är således att öppna en studieplats någonstans i Botkyrka, möjligtvis i anslutning till ett bibliotek som har öppet längre än de nuvarande tiderna (19:00) med grupprum och annat som man kan nyttja för grupparbeten och för att studera tillsammans. De nuvarande alternativen är alltför bristfälliga då biblioteken stänger kl 19, samt att det inte finns utrymme att kommunicera fritt då det blir för bullrigt. Ett exempel är Hallunda bibliotek där problematiken finns att det finns dans och andra tillställningar om man sitter utanför biblioteket för att kunna studera, volymen är hög och det blir svårt att koncentrera sig. Ett annat alternativ är att bygga ett studiecenter som har öppet mellan exempelvis 12-22 för att ge möjligheten till botkyrka bor att studera och kunna hjälpa varandra med olika uppgifter. Detta studiecenter kan även bli en samlingspunkt för extra skolverksamhet som exempelvis SFI, de som har svårigheter med matematik etc.

Att behovet finns råder det ingatvivel om, det är bara att söka upp statistik på hur många i Botkyrka kommun som studerar utanför Botkyrka för att förstå att detta är något som ska prioriteras till alla medel. Södertörn är ett alternativ dock hålls inte den tillgänglig för allmänheten utan endast deras studenter. Studiero är grundläggande för en students motivation och resultat. Att det inte finns någon självklar plats för att söka sig till för att uppnå studiero resulterar i sämre resultat än vad man egentligen kan förvänta sig.

Vi är en stolt kommun med mångfald och enorm drivkraft, det är därför sorgligt att se att vi tappar i olika mätningar



som handlar om utbildning. Detta skulle vara ett steg i rätt riktning.

Statistik

Alder

Vilket kön har du?

Vilken kommundel bor du i?



Lämna medborgarförslag

Ärendenummer
Inskickat

171201-MBF-YR32
2017-12-01 10:44

Dina uppgifter

Förnamn
Efternamn
Adress
Postnummer
Ort
E-post
Telefon

Förslag

Presentera ditt förslag och förklara hur det kan genomföras

Motivera ditt förslag

Om ditt förslag gäller en plats, beskriv gärna var (adress, område etc)

FBI Tullinge är en utav Sveriges största och äldsta innebandyörening. Föreningen har vunnit årets förening hela två gånger och utvecklas ständigt. Med representation lag på herrsidan i Allsvenskan och ett damlag som för tillfället ligger i division 1 men som är påväg upp. Dem har även ett lag kallat FBI Tullinge STARS som är till för barn och ungdomar med olika funktionshinder. Herrlaget spelar just nu i Fleming Hallen som ligger i Huddinge kommun?!?! hur kan ett lag som har stor bredd i sina lag och som till och med har ett herrlag som spelar i Sveriges näst högsta serie inte ens ha en egen hall i sin egen kommun?

På grund utav att Fleming Hallen ligger i en annan kommun kan inte lika många ta sig till matcherna och ungdomar kan inte se sina idoler spela. Tycker det är konstigt att kommunen inte ansträngt sig mer över detta ämne. med en ny sporthall med en publikkapacitet på cirka 500-1000 platser, med större utrymmen för omklädningsrum, fys/rehab och yta för cafeteria skulle passa föreningens behov alldeles utmärkt, dessutom så behöver hallen bli handikappanpassad. Till exempel så skulle Värmdö sporthall som är en jättefin hall skulle passa Tullinge perfekt (dessutom så var den till skillnad från andra fina hallar hyfsat billig).

Ett exempel på plats till en ny sporthall skulle kunna vara Riksten, då det området på dem senare åren utvecklats mycket.

Tullinge, Tullingehallen, Riksten. Flemina hallen

Statistik

Ålder
Vilket kön har du?
Vilken kommundel bor du i?